



ประกาศเทศบาลตำบลทรายมูล  
เรื่อง การใช้แผนพัฒนาท้องถิ่น (พ.ศ.๒๕๖๖ - ๒๕๗๐)

.....

ด้วยเทศบาลตำบลทรายมูล ได้จัดทำแผนพัฒนาท้องถิ่น (พ.ศ.๒๕๖๖-๒๕๗๐) ของเทศบาลตำบลทรายมูล ตามขั้นตอนและวิธีการแห่งระเบียบว่าด้วยการจัดทำแผนพัฒนาขององค์กรปกครองส่วนท้องถิ่น พ.ศ.๒๕๔๘ แก้ไขเพิ่มเติม (ฉบับที่ ๒) พ.ศ.๒๕๕๙ และ(ฉบับที่ ๓) พ.ศ.๒๕๖๑ เรียบร้อยแล้ว

อาศัยอำนาจตามระเบียบว่าด้วยการจัดทำแผนพัฒนาขององค์กรปกครองส่วนท้องถิ่น พ.ศ. ๒๕๔๘ แก้ไขเพิ่มเติม (ฉบับที่ ๒) พ.ศ.๒๕๕๙ และ(ฉบับที่ ๓) พ.ศ.๒๕๖๑ ข้อ ๑๗ ข้อ ๒๔ และข้อ ๒๕ จึงประกาศใช้แผนพัฒนาท้องถิ่น (พ.ศ.๒๕๖๖ - ๒๕๗๐) เพื่อใช้เป็นกรอบในการจัดทำงบประมาณรายจ่ายประจำปี งบประมาณรายจ่ายเพิ่มเติม งบประมาณจากเงินสะสม งบประมาณตามแผนความต้องการของงบประมาณเพื่อการพัฒนาเทศบาลตำบลทรายมูล รวมทั้งวางแนวทางเพื่อให้มีการปฏิบัติให้บรรลุวัตถุประสงค์ตามโครงการที่กำหนดไว้ในแผนพัฒนาท้องถิ่น (พ.ศ.๒๕๖๖ - ๒๕๗๐)

จึงประกาศเพื่อทราบโดยทั่วกัน

ประกาศ ณ วันที่ ๒๗ เดือน ตุลาคม พ.ศ. ๒๕๖๔

(นายทรงศักดิ์ มูลสาร)

นายกเทศมนตรีตำบลทรายมูล

# แผนพัฒนาท้องถิ่น (พ.ศ. ๒๕๖๖-๒๕๗๐)

## เทศบาลตำบลทรายมูล

### ส่วนที่ ๑

### สภาพทั่วไป และข้อมูลพื้นฐาน

#### ๑. ด้านกายภาพ

##### ๑.๑ ที่ตั้งของหมู่บ้าน/ชุมชน/ตำบล

เทศบาลตำบลทรายมูลมีพื้นที่ ๙.๑๓ ตารางกิโลเมตร เดิมเป็นเขตการปกครองของอำเภอทรายมูล จังหวัดยโสธร ต่อมาได้แยกเป็นอำเภอทรายมูล และกระทรวงมหาดไทยได้ออกประกาศ ให้จัดตั้งสุขาภิบาลทรายมูล โดยประกาศในราชกิจจานุเบกษา เล่มที่ ๘๔ ตอนที่ ๑๒๕ ลงวันที่ ๒๖ ธันวาคม พ.ศ. ๒๕๑๐ ทั้งนี้ เพื่อประโยชน์ในการทำนุบำรุงให้ท้องถิ่นเจริญยิ่งขึ้น และเมื่อปี พ.ศ. ๒๕๔๒ ได้มีการออกพระราชบัญญัติเปลี่ยนแปลงฐานะของสุขาภิบาลเป็นเทศบาล พ.ศ. ๒๕๔๒ ซึ่งมีผลใช้บังคับเมื่อวันที่ ๒๕ พฤษภาคม ๒๕๔๒ มีผลให้สุขาภิบาลทั่วประเทศเปลี่ยนแปลงฐานะเป็นเทศบาลตำบล จำนวน ๙๘ แห่ง รวมทั้งเทศบาลตำบลทรายมูลด้วย

##### อาณาเขตของเทศบาลตำบลทรายมูล

ทิศเหนือ	ติดกับบ้านโนนสะอาด หมู่ที่ ๑๕ ตำบลทรายมูล
ทิศตะวันออก	ติดกับลำห้วยวังปลาเทียม
ทิศใต้	ติดกับลำห้วยวังโป่ง
ทิศตะวันตก	ติดกับป่าหนองใหญ่

ชุมชน เทศบาลตำบลทรายมูล มีชุมชนทั้งหมด ๘ ชุมชน (แบ่งตามเขตพื้นที่) ดังนี้

- ชุมชนหมู่ที่ ๑
- ชุมชนหมู่ที่ ๒
- ชุมชนหมู่ที่ ๓
- ชุมชนหมู่ที่ ๔
- ชุมชนหมู่ที่ ๕
- ชุมชนหมู่ที่ ๑๔
- ชุมชนหมู่ที่ ๑๕
- ชุมชนหมู่ที่ ๑๖

##### สำนักงานเทศบาลตำบลทรายมูล

(ปัจจุบันเป็นเทศบาลขนาดกลาง ณ วันที่ ๑๔ เดือน มิถุนายน พ.ศ. ๒๕๕๕)

ตั้งอยู่ที่ หมู่ ๕ ถนนวารีราชเดช ตำบลทรายมูล อำเภอทรายมูล จังหวัดยโสธร

- โทรศัพท์ ๐๔๕- ๗๘๗๐๑๔
- โทรสาร ๐๔๕ -๗๘๗๓๕๔

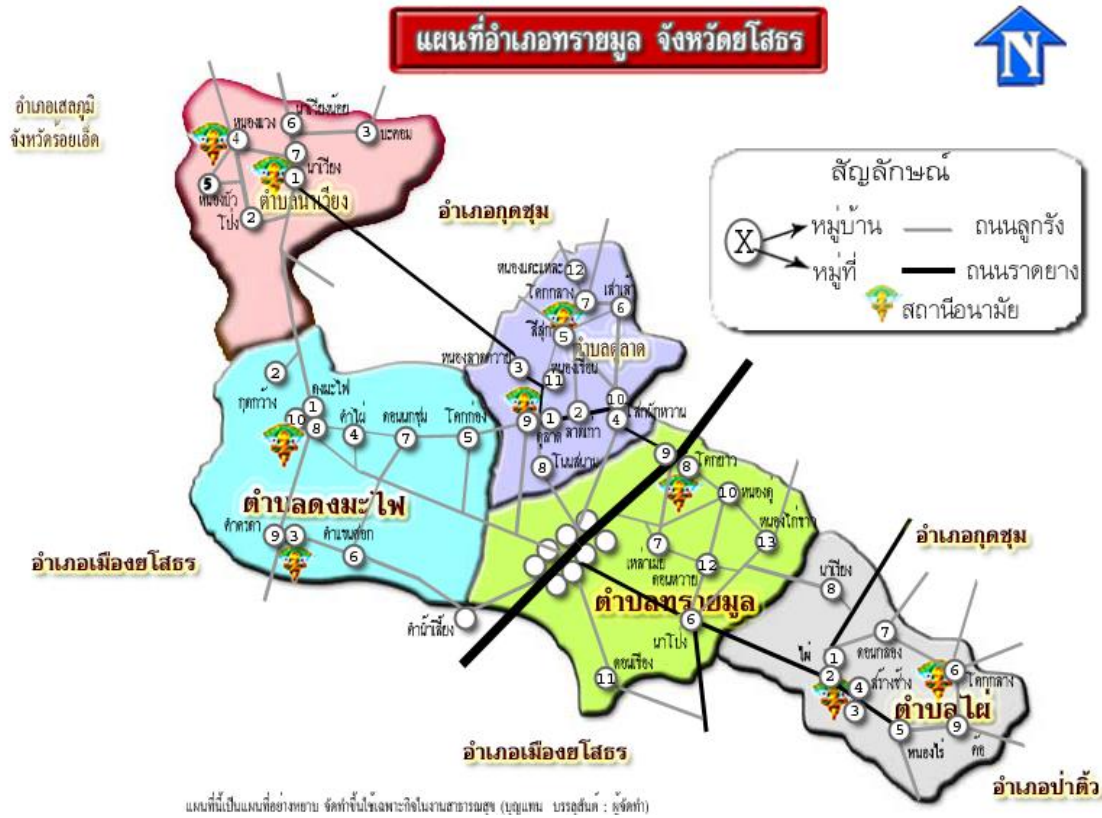

## ๑.๒ ลักษณะภูมิประเทศ

สภาพภูมิประเทศของเทศบาลตำบลทรายมูล เป็นที่ราบสูง ลักษณะรูปกระเพาะคว่ำ มีลำห้วยล้อมรอบเขตเทศบาลจำนวน ๔ สาย คือลำห้วยค่าน้ำเกลือ ลำห้วยวังโป่ง ลำห้วยวังปลาเซียม และลำห้วยชีแป้

## ๑.๓ ลักษณะภูมิอากาศ

ลักษณะภูมิอากาศแบ่งได้เป็น ๓ ฤดู

ฤดูฝนเริ่มในเดือนพฤษภาคม	สิ้นสุดในเดือน ตุลาคม
ฤดูหนาวเริ่มในเดือน พฤศจิกายน	สิ้นสุดในเดือน กุมภาพันธ์
ฤดูร้อนเริ่มในเดือนมีนาคม	สิ้นสุดในเดือน เมษายน

## ๑.๔ ลักษณะของดิน

เทศบาลตำบลทรายมูล มีพื้นที่ ๙.๑๓ ตารางกิโลเมตร การใช้ที่ดินส่วนใหญ่ในเขตเทศบาลเป็นสถานที่ปลูกสร้างบ้านเรือนที่อยู่อาศัยของประชาชน มีเอกสารสิทธิ์โดยถูกต้อง บางส่วนเป็นที่ดินสาธารณประโยชน์ และที่ดินราชพัสดุ ซึ่งส่วนราชการต่างๆ ครอบครองและใช้ประโยชน์อยู่

## ๑.๕ ลักษณะของแหล่งน้ำ

### ในเขตเทศบาลตำบลทรายมูลมีแหล่งน้ำดังนี้

ลำห้วย	๔	แห่ง	สระน้ำ	-	แห่ง
หนองน้ำ	๓	แห่ง	บ่อน้ำตื้น	-	แห่ง
ลำคลอง	-	แห่ง	บ่อบาดาล	๑๔	แห่ง
บึง	-	แห่ง	อ่างเก็บน้ำ	๑	แห่ง
แม่น้ำ	-	แห่ง	ฝาย	-	แห่ง
อื่นๆ (ระบุ)	-	แห่ง	เหมือง	-	แห่ง

## ๑.๕ ลักษณะของไม้และป่าไม้

### ในเขตเทศบาลตำบลทรายมูลไม่มีพื้นที่ป่าไม้

## ๒. ด้านการเมือง/การปกครอง

### ๒.๑ เขตการปกครอง

เทศบาลตำบลทรายมูลมีพื้นที่ ๙.๑๓ ตารางกิโลเมตร เดิมเป็นเขตการปกครองของอำเภอทรายมูล จังหวัดยโสธร ต่อมาได้แยกเป็นอำเภอทรายมูล และกระทรวงมหาดไทยได้ออกประกาศให้จัดตั้งสุขาภิบาลทรายมูล โดยประกาศในราชกิจจานุเบกษา เล่มที่ ๘๔ ตอนที่ ๑๒๕ ลงวันที่ ๒๖ ธันวาคม พ.ศ.๒๕๑๐ ทั้งนี้ เพื่อประโยชน์ในการทำนุบำรุงให้ท้องถิ่นเจริญยิ่งขึ้น และเมื่อปี พ.ศ.๒๕๔๒ ได้มีการออกพระราชบัญญัติเปลี่ยนแปลงฐานะของสุขาภิบาลเป็นเทศบาล พ.ศ.๒๕๔๒ ซึ่งมีผลใช้บังคับเมื่อวันที่ ๒๕ พฤษภาคม ๒๕๔๒ มีผลให้สุขาภิบาลทั่วประเทศเปลี่ยนแปลงฐานะเป็นเทศบาลตำบล จำนวน ๙๘ แห่ง รวมทั้งเทศบาลตำบลทรายมูลด้วย

### อาณาเขตของเทศบาลตำบลทรายมูล

ทิศเหนือ	ติดกับบ้านโนนสะอาด หมู่ที่ ๑๕ ตำบลทรายมูล
ทิศตะวันออก	ติดกับลำห้วยวังปลาเซียม
ทิศใต้	ติดกับลำห้วยวังโป่ง
ทิศตะวันตก	ติดกับป่าหนองใหญ่

### ๒.๒ การเลือกตั้ง

ประชาชนในเขตเทศบาลตำบลทรายมูลส่วนใหญ่ร่วมกิจกรรมทางการเมืองเสมอมาและประชาชนในเขตเทศบาลยังมีส่วนร่วมในการบริหารงาน การช่วยเหลืองานเทศบาล เสนอแนะในกิจกรรมของเทศบาลในการดำเนินงานต่างๆ เช่น การประชุมประชาคมในการจัดแผนพัฒนาเทศบาลประชุมประชาคมแก้ไขปัญหาความยากจน ฯลฯ

จำนวนผู้มีสิทธิเลือกตั้ง (ข้อมูลเมื่อวันที่ ๒๙ เดือน มีนาคม พ.ศ. ๒๕๖๔)

- จำนวนผู้มีสิทธิเลือกตั้งนายกเทศมนตรี ๔,๗๔๖ คน
- จำนวนผู้มีสิทธิเลือกตั้งสมาชิกสภาเทศบาล ๔,๗๔๖ คน

จำนวนผู้มาใช้สิทธิเลือกตั้ง ครั้งล่าสุด ( พ.ศ. ๒๕๖๔)

- จำนวนผู้มาใช้สิทธิเลือกตั้งนายกเทศมนตรี ๓,๖๐๔ คน จากผู้มีสิทธิเลือกตั้งทั้งสิ้น ๔,๗๔๖ คน

คิดเป็นร้อยละ ๗๕.๙๔

- จำนวนผู้มาใช้สิทธิเลือกตั้งสมาชิกสภาเทศบาล ๓,๖๐๔ คน จากผู้มีสิทธิเลือกตั้งทั้งสิ้น

๔,๗๔๖ คน คิดเป็นร้อยละ ๗๕.๙๔

### ๓. ประชากร

#### ๓.๑ ข้อมูลเกี่ยวกับจำนวนประชากร

เทศบาลมีครัวเรือนจำนวน ๒,๑๒๗ ครัวเรือน ประชากรทั้งหมด ๖,๒๕๗ คน แยกเป็น

ชื่อชุมชน	ครัวเรือน	ประชากรชาย	ประชากรหญิง	รวม	หมายเหตุ
หมู่ที่ ๑	๑๑๗	๑๙๗	๒๑๙	๔๑๖	
หมู่ที่ ๒	๑๙๔	๓๗๙	๓๙๓	๗๗๒	
หมู่ที่ ๓	๓๓๔	๔๖๔	๔๗๕	๙๓๙	
หมู่ที่ ๔	๒๖๓	๔๓๖	๔๔๑	๘๗๗	
หมู่ที่ ๕	๒๕๙	๓๓๓	๓๘๓	๗๑๖	
หมู่ที่ ๑๔	๓๔๖	๕๕๒	๕๗๓	๑,๑๒๕	
หมู่ที่ ๑๕	๙๖	๑๒๒	๑๓๕	๒๕๗	
หมู่ที่ ๑๖	๕๑๘	๕๕๕	๖๐๐	๑,๑๕๕	
รวม	๒,๑๒๗	๓,๐๓๘	๓,๒๑๙	๖,๒๕๗	

ข้อมูลสำนักงานทะเบียนท้องถิ่นเทศบาลตำบลทรายมูล ณ เดือน กันยายน ๒๕๖๔

#### ๓.๒ ช่วงอายุและจำนวนประชากร

ช่วงอายุ	ชาย	หญิง	รวม	หมายเหตุ
อายุต่ำกว่า ๑๘ ปี	๗๐๕	๗๔๗	๑,๔๕๒	
อายุ ๑๘ - ๖๐ ปี	๑,๘๓๙	๑,๘๓๒	๓,๖๗๑	
อายุ ๖๐ ปี ขึ้นไป	๔๙๔	๖๔๐	๑,๑๓๔	
รวม	๓,๐๓๘	๓,๒๑๙	๖,๒๕๗	

ข้อมูลสำนักงานทะเบียนท้องถิ่นเทศบาลตำบลทรายมูล ณ เดือน กันยายน ๒๕๖๔

#### ๔. สภาพทางสังคม

##### ๔.๑ การศึกษา

สังกัด	จำนวน	หมายเหตุ
<b>๑. ศูนย์พัฒนาเด็กเล็กเทศบาลตำบลทรายมูล</b> <ul style="list-style-type: none"><li>- จำนวนครูผู้ดูแลเด็ก</li><li>- จำนวนผู้ดูแลเด็ก</li><li>- จำนวนนักเรียน</li></ul>	<b>๑ แห่ง</b> ๑ คน ๔ คน ๖๒ คน	
<b>๒. โรงเรียนสังกัดเทศบาล</b>	<b>๑ แห่ง</b>	
<b>๒.๑ โรงเรียนเทศบาลตำบลทรายมูล ระดับก่อนประถมศึกษา</b> <ul style="list-style-type: none"><li>- จำนวนครู</li><li>- จำนวนห้องเรียน</li><li>- จำนวนนักเรียน</li></ul>	๑๔ คน ๙ ห้อง ๒๐๒ คน	
<b>๒.๒ ระดับประถมศึกษา</b> <ul style="list-style-type: none"><li>- จำนวนครู</li><li>- จำนวนห้องเรียน</li><li>- จำนวนนักเรียน</li></ul>	๑๔ คน ๑๑ ห้อง ๒๓๔ คน	
๓. โรงเรียนบ้านทรายมูล(ทรายมูลประชาราษฎร์) สังกัด สพฐ. สอนตั้งแต่ชั้นก่อนประถมศึกษา (อนุบาล) ถึง ประถมศึกษาปีที่ ๖	๑ แห่ง	
๔. โรงเรียนทรายมูลวิทยา สังกัด สพฐ. สอนตั้งแต่ ชั้นมัธยมศึกษาปีที่ ๑ - ๖	๑ แห่ง	
๕. โรงเรียนปริยัติวิทยา สอนพระภิกษุและสามเณร	๑ แห่ง	

##### ๔.๒ สาธารณสุข

จากการสำรวจข้อมูลพื้นฐานพบว่า ประชาชนส่วนมากมีสุขภาพที่ดี มีการคัดกรองสุขภาพให้กับประชาชนกลุ่มเสี่ยง โรคที่มักเกิดแก่ประชากรในชุมชน เช่นกัน ได้แก่ โรคความดัน เบาหวาน โรคเอดส์โรคไข้เลือดออก มือ-ปาก-เท้าในเด็ก และโรคอื่นๆ อีกมาก ตอนนี้มีโรคไวรัสโคโรนา ๒๐๑๙ มีสถิติเข้ารับการรักษาพยาบาล **ปัญหา**คือ ประชาชนบางรายไม่ยอมไปคัดกรองหรือตรวจสุขภาพประจำปี **การแก้ไข**ปัญหา คือ เทศบาลและหน่วยงานสาธารณสุข โรงพยาบาล ได้จัดกิจกรรมร่วมมือกันรณรงค์ให้ชุมชนเห็น ความสำคัญในเรื่องนี้ ซึ่งก็ได้ผลในระดับหนึ่ง ประชาชนให้ความร่วมมือเป็นอย่างดี แต่ต้องเป็นการดำเนินการอย่างต่อเนื่องเป็นประจำทุกปี สำหรับเด็กแรกเกิด ถึง ๖ ปี ผู้ปกครองสามารถเลี้ยงดูตรงตามเกณฑ์มาตรฐาน การใช้ยาเพื่อบำบัดอาการเจ็บป่วยที่ไม่เหมาะสม การออกกำลังกายยังไม่สม่ำเสมอ และประชากรส่วนมากไม่ได้รับการตรวจสุขภาพ ปัญหาเหล่านี้เทศบาลพยายามอย่างยิ่ง ที่จะแก้ไข โดยร่วมมือกับโรงพยาบาล สาธารณสุข จัดกิจกรรมเพื่อแก้ไขปัญหา

## หน่วยงานด้านสาธารณสุข

- โรงพยาบาลในเขตพื้นที่ สังกัดกระทรวงสาธารณสุข จำนวน ๑ แห่ง  
เตียงคนไข้ จำนวน ๓๐ เตียง
- ศูนย์บริการสาธารณสุข จำนวน ๑ แห่ง
- คลินิกเอกชน จำนวน ๕ แห่ง

### ๔.๓ อาชญากรรม

เทศบาลไม่มีเหตุอาชญากรรมเกิดขึ้น แต่มีเหตุการณ์ลักขโมยทรัพย์สิน ซึ่งเทศบาลก็ได้ดำเนินการป้องกันการเกิดเหตุดังกล่าว จากการสำรวจข้อมูลพื้นฐานพบว่า ส่วนมากครัวเรือนมีการป้องกันอุบัติภัยอย่างถูกวิธี มีความปลอดภัยในชีวิตและทรัพย์สิน วิธีการแก้ปัญหาของเทศบาลที่สามารถดำเนินการได้ตามอำนาจหน้าที่และงบประมาณที่มีอยู่อย่างจำกัด คือการติดตั้งกล้องวงจรปิดในจุดที่เป็นที่สาธารณะ รวมทั้งได้ตั้งจุดตรวจ จุดสกัด จุดบริการ และมีเจ้าหน้าที่ตำรวจคอยตรวจตราตลอดเวลา ในช่วงเทศกาลที่มีวันหยุดหลายวัน เพื่ออำนวยความสะดวกให้กับประชาชน แต่ปัญหาที่พบเป็นประจำคือการทะเลาะวิวาทของกลุ่มวัยรุ่นโดยเฉพาะในสถานที่จัดงานดนตรี งานมหรสพ เป็นปัญหาที่ชุมชนได้รับผลกระทบเป็นอย่างมาก การแก้ไขปัญหา คือการแจ้งเตือนให้ผู้ปกครองดูแลบุตรหลานของตน ประชาสัมพันธ์ให้ทราบถึงผลกระทบ ผลเสียหาย และโทษที่ได้รับจากการเกิดเหตุทะเลาะวิวาท การขอความร่วมมือไปยังผู้นำ การขอกำลังจาก ตำรวจ ผู้นำอปพร. เพื่อระงับเหตุ ไม่ให้เกิดความรุนแรง แต่จะไม่ให้เกิดขึ้นเลยยังเป็นปัญหาที่ปัจจุบันไม่สามารถที่จะแก้ไขได้ ทั้งที่มีการร่วมมือกันหลายฝ่าย เป็นเรื่องที่ทางเทศบาลจะต้องหาวิธีที่จะแก้ไขปัญหาให้กับประชาชนต่อไปตามอำนาจหน้าที่ที่สามารถดำเนินการได้

### ๔.๔ ยาเสพติด

**ปัญหา ยาเสพติด** ในชุมชนของเทศบาล จากการที่ทางสถานีตำรวจภูธรทราบ ได้แจ้งให้กับเทศบาลทราบนั้นพบว่าในเขตเทศบาลมีผู้ที่ติดยาเสพติดแต่เมื่อเทียบกับพื้นที่อื่นถือว่าน้อยและยังไม่พบผู้ค้า เหตุผลก็เนื่องมาจากว่าได้รับความร่วมมือกับทางผู้นำ ประชาชน หน่วยงานของเทศบาลที่ช่วยสอดส่องดูแลอยู่เป็นประจำ การแก้ไขปัญหาของเทศบาลสามารถทำได้เฉพาะตามอำนาจหน้าที่เท่านั้น เช่น การณรงค์ การประชาสัมพันธ์ การแจ้งเบาะแส การฝึกอบรมให้ความรู้ด้านนอกเหนือจากอำนาจหน้าที่ ก็เป็นเรื่องของอำเภอหรือตำรวจแล้วแต่กรณี ทั้งนี้ เทศบาลก็ได้ให้ความร่วมมือมาโดยตลอด

### ๔.๕ การสังคมสงเคราะห์

๑. ส่งเสริมและพัฒนาผู้สูงอายุให้ได้รับเบี้ยยังชีพไปอย่างทั่วถึง โดยมีการจัดทำฐานข้อมูลให้เป็นปัจจุบันเพื่อการคาดการณ์จำนวนของผู้สูงอายุที่จะได้รับเบี้ยยังชีพล่วงหน้า และให้ความสำคัญในเรื่องของคุณภาพชีวิต สุขอนามัยและสภาพแวดล้อมของผู้สูงอายุเช่นกัน
๒. ส่งเสริมและพัฒนาผู้พิการในท้องถิ่น ให้ความสำคัญในการจ่ายเงินเบี้ยความพิการให้คนพิการอย่างครอบคลุมทั่วถึง ตลอดถึงการดูแลคุณภาพชีวิต สุขอนามัยและสภาพแวดล้อมของผู้พิการ
๓. ส่งเสริมและพัฒนาเด็กและเยาวชนในท้องถิ่น ให้ความสำคัญกับศูนย์พัฒนาเด็กเล็ก พิจารณาว่าเด็กได้รับอาหารเสริม (นม) ทั่วถึงหรือไม่ ได้รับอาหารกลางวันครบทุกคนหรือไม่
๔. ส่งเสริมด้านที่พักอาศัยให้แก่ผู้ยากไร้ ผู้ด้อยโอกาส ผู้ยากจน ให้มีที่อยู่อาศัย

## ๕. ระบบบริการพื้นฐาน

### ๕.๑ การคมนาคมขนส่ง

ถนนสายต่างๆ ในเขตเทศบาลตำบลทรายมูลส่วนใหญ่เป็นถนนคอนกรีตเสริมเหล็กและมีถนนสายหลักที่เชื่อมจากจังหวัดยโสธรไปยังจังหวัดมุกดาหารและจังหวัดนครพนม ผ่านเทศบาลตำบลทรายมูลคือ ถนนวาริราชเดช ทำให้เทศบาลตำบลทรายมูลมีรถโดยสารและรถประจำทางผ่านอยู่เป็นประจำ

### ๕.๒ การไฟฟ้า

ประชาชนในเขตเทศบาลตำบลทรายมูลมีไฟฟ้าใช้ครบทุกหลังคาเรือน แต่เนื่องจากการขยายตัวของชุมชนทำให้เทศบาลต้องตั้งงบประมาณในการขยายเขตไฟฟ้าอยู่เป็นประจำทุกปี

### ๕.๓ การประปา

ประชาชนในเขตเทศบาลตำบลทรายมูลใช้น้ำประปาขนาดเล็กแบบสูบน้ำใต้ดินซึ่งเทศบาลได้ดำเนินการบริหารกิจการประปาหมู่บ้านอยู่จำนวน ๖ หมู่บ้าน และมีระบบประปาผิวดินขนาดใหญ่ จำนวน ๑ แห่ง ซึ่งประชาชนจะประสบกับปัญหาการขาดแคลนน้ำประปาในช่วงฤดูแล้งทุกๆปี เทศบาลได้แก้ไขปัญหาดังกล่าวโดยนำรถบรรทุกน้ำจากการประปาส่วนภูมิภาคจังหวัดยโสธรมาแจกจ่ายให้ประชาชนได้อุปโภค - บริโภค

### ๕.๔ โทรศัพท์

- ๑) จำนวนโทรศัพท์สาธารณะในเขตพื้นที่ จำนวน - หมายเลข
- ๒) จำนวนชุมสายโทรศัพท์จำนวน จำนวน ๑ ชุมสาย
- ๓) ที่ทำการไปรษณีย์โทรเลข จำนวน ๑ แห่ง
- ๔) หอกระจายข่าวในพื้นที่ให้บริการได้ครอบคลุมร้อยละ ๑๐๐ ของพื้นที่เทศบาล เป็นหอกระจายข่าวของหมู่บ้าน

### ๕.๕ ไปรษณีย์/การสื่อสาร/การขนส่งวัสดุ ครุภัณฑ์

- ๑) มีไปรษณีย์ จำนวน ๑ แห่ง ให้บริการ เวลา ๐๘.๐๐ - ๑๖.๐๐ น. ในวันจันทร์ - เสาร์ (วันเสาร์ครึ่งวัน) หยุดวันอาทิตย์
- ๒) มีท่ารถขนส่งบขส.๙๙ จำนวน ๑ แห่ง ให้บริการทุกวัน ตลอดทั้งวัน
- ๓) มีท่ารถขนส่งไทยสงวน จำนวน ๑ แห่ง ให้บริการทุกวัน ช่วงเช้า และช่วงเย็น
- ๔) มีท่ารถขนส่งเขตชัย จำนวน ๑ แห่ง ให้บริการทุกวัน ช่วงเย็น
- ๕) มีบริษัทขนส่งพัสดุ จำนวน ๒ แห่ง ให้บริการทุกวัน ตลอดทั้งวัน

## ๖. ระบบเศรษฐกิจ

### ๖.๑ การเกษตร

ประชาชนในเขตเทศบาลจะออกไปประกอบอาชีพเกษตรกรรมอยู่นอกเขตเทศบาล ได้แก่ ทำนา ทำสวน ทำไร่ เลี้ยงสัตว์ ซึ่งปัจจุบันประชาชนจะนิยมเลี้ยงโคเนื้อเพื่อขายเป็นรายได้เสริมและสำหรับเป็นอาหารไว้บริโภคภายในครัวเรือน

### ๖.๒ การประมง

(ในเขตเทศบาลไม่มีการประมง)

### ๖.๓ การปศุสัตว์

เป็นการประกอบกิจการในลักษณะเลี้ยงในครัวเรือนเป็นอาชีพหลักและอาชีพเสริม เช่น การเลี้ยงไก่ เป็ด โค สุกร กระบือ



#### ๖.๔ การบริหาร

- โรงแรม/รีสอร์ท	๒	แห่ง
- ร้านอาหาร	๑๔	แห่ง
- โรงภาพยนตร์	-	แห่ง
- สถานีขนส่ง	-	แห่ง (ท่ารถ ๑ แห่ง)
- ร้านเกมส์	๑	แห่ง
- โลตัส	๑	แห่ง
- เซเว่นอีเลฟเว่น	๑	แห่ง
- โรงงานผลิตน้ำแข็ง	๑	แห่ง

#### ๖.๕ การท่องเที่ยว

ในเขตเทศบาลไม่มีแหล่งท่องเที่ยว แต่ได้ส่งเสริมการท่องเที่ยวให้เกิดขึ้นในชุมชน เช่น การจัดงาน ประเพณีต่างๆ การจัดสร้างสวนสาธารณะสำหรับใช้พักผ่อนหย่อนใจ

#### ๖.๖ อุตสาหกรรม

(ในเขตเทศบาลไม่มีกิจการอุตสาหกรรม)

#### ๖.๗ การพาณิชย์/กลุ่มอาชีพ

เทศบาลมีกลุ่มอาชีพ จำนวน ๒ กลุ่ม

๑. กลุ่มผลิตปุ๋ย
๒. กลุ่มกรรไกรทอง (ศูนย์เย็บผ้า)

#### ๖.๘ แรงงาน

จากการสำรวจข้อมูลพื้นฐานพบว่า ประชากรที่มีอายุ ๑๕ – ๖๐ ปี อยู่ในกำลังแรงงาน ร้อยละ ๙๕ เมื่อเทียบกับอัตราส่วนกับจังหวัด ร้อยละ ๗๓.๙๙ ซึ่งสูงกว่ามาก แต่ค่าแรงในพื้นที่ต่ำกว่าระดับจังหวัด โดยเฉพาะแรงงานด้านการเกษตร ประชากรอายุระหว่าง ๒๕ – ๕๐ ปี บางส่วน ไปรับจ้างทำงานนอกพื้นที่ รวมทั้งแรงงานที่ไปทำงานต่างประเทศ ปัญหาที่พบคือ ประชากรต้องไปทำงานนอกพื้นที่ในเมืองที่มีโรงงานอุตสาหกรรม บริษัท ห้างร้านใหญ่ๆ เพราะในพื้นที่ไม่มีโรงงานอุตสาหกรรมที่มีการจ้างแรงงานเยอะ เพราะพื้นที่ส่วนมากเป็นที่อยู่อาศัย ปัญหานี้ยังไม่สามารถแก้ไขได้

### ๗. ศาสนา ประเพณี วัฒนธรรม

#### ๗.๑ การนับถือศาสนา

- ผู้ที่นับถือศาสนาพุทธ ร้อยละ ๙๙
  - วัด ๔ แห่ง
  - สำนักสงฆ์ ๑ แห่ง
- ผู้ที่นับถือศาสนาคริสต์ ร้อยละ ๑
  - สำนักคริสต์ ๑ แห่ง

## ๗.๒ ประเพณีและงานประจำปี

- ประเพณีวันขึ้นปีใหม่ ประมาณเดือน มกราคม
- ประเพณีวันสงกรานต์ ประมาณเดือน เมษายน
- สักการะศาลเจ้าพ่อหลักเมือง ประมาณเดือน เมษายน
- ประเพณีบุญบั้งไฟ ประมาณเดือน พฤษภาคม
- ประเพณีสงกรานต์พระธาตุฝู่น ประมาณเดือน พฤษภาคม
- ประเพณีวันเข้าพรรษาประมาณเดือน กรกฎาคม สิงหาคม
- ประเพณีลอยกระทง ประมาณเดือน ตุลาคม พฤศจิกายน

## ๗.๓ ภูมิปัญญาท้องถิ่น ภาษาถิ่น

ภูมิปัญญาท้องถิ่นในชุมชนเทศบาลตำบลทรายมูล ได้แก่ การทอเสื่อ เครื่องจักสาน การสานตระกร้า ส่วนภาษาถิ่นเป็นภาษาอีสาน

## ๗.๔ OTOP สินค้าพื้นเมืองและของที่ระลึก

ประชาชนในเขตเทศบาลได้ผลิตของใช้พื้นเมืองขึ้นใช้ในครัวเรือนและเหลือเอาไว้จำหน่ายบ้าง ได้แก่ เสื่อที่ทอจากต้นกก เครื่องจักสานที่ทำจากไม้ไผ่

## ๘. ทรัพยากรธรรมชาติ

### ๘.๑ น้ำ

น้ำที่ใช้ในการอุปโภค-บริโภค เป็นน้ำที่ได้จากน้ำฝน และน้ำประปาขนาดเล็กแบบสูบน้ำใต้ดินซึ่งมีอยู่จำนวน ๖ หมู่บ้าน และมีระบบประปาผิวดินขนาดใหญ่ จำนวน ๑ แห่ง แต่ในฤดูแล้งน้ำก็อไม่เพียงพอแก่การอุปโภค บริโภค และยังมีลำห้วย จำนวน ๔ แห่ง หนองน้ำ ๓ แห่ง ไว้ทำการเกษตร

### ๘.๒ ป่าไม้

ในเขตเทศบาลตำบลทรายมูลไม่มีป่าไม้ ลักษณะเป็นพื้นที่ราบ

### ๘.๓ ภูเขา

ในเขตเทศบาลตำบลทรายมูลไม่มีภูเขา ลักษณะเป็นพื้นที่ราบ

### ๘.๔ คุณภาพของทรัพยากรธรรมชาติ

ยังเป็นพื้นที่ชนบทและเกษตรกรรมเป็นส่วนใหญ่ จึงยังไม่มีมีการประกอบกิจกรรมอันใดในพื้นที่ที่มีปัญหาด้านสิ่งแวดล้อมมากนัก นอกจากเรื่องปัญหาหมอกพิษทางอากาศที่เกิดจากการเผาขยะของแต่ละครัวเรือน และปัญหา การปล่อยน้ำเสียจากครัวเรือนลงสู่แหล่งน้ำธรรมชาติโดยไม่มี การบำบัดน้ำเสียที่ถูกต้อง ซึ่งอาจทำให้เกิดปัญหาด้านสุขภาพแวดล้อมชุมชนในอนาคตได้

## ๙. อื่น ๆ (ถ้ามีระบุด้วย)

- ไม่มี

## ความสัมพันธ์ระหว่างแผนพัฒนาระดับมหภาค

การวางยุทธศาสตร์การพัฒนาขององค์การปกครองส่วนท้องถิ่น เป็นกระบวนการกำหนดทิศทาง การพัฒนาในอนาคต โดยกำหนดความต้องการและแนวทางในการดำเนินงาน เพื่อให้บรรลุเป้าหมายบนพื้นฐานของการรวบรวมข้อมูล การวิเคราะห์ข้อมูลอย่างเป็นระบบ สอดคล้องกับศักยภาพ ปัญหา และความต้องการของชุมชน เพื่อให้บรรลุตามเป้าหมาย โดยสามารถแก้ปัญหา และสามารถตอบสนองความต้องการของชุมชนได้อย่างครอบคลุม

ในการจัดยุทธศาสตร์การพัฒนาเทศบาลตำบลทรายมูล นอกจากการคำนึงถึงอำนาจหน้าที่ในการบริหารราชการตามที่กฎหมายกำหนดไว้แล้ว ยังคำนึงถึงความสอดคล้องกับแนวทางในการพัฒนาประเทศ และการวิเคราะห์ศักยภาพเพื่อประเมินสถานการณ์การพัฒนาในปัจจุบันที่มีผลต่อการพัฒนาเทศบาลตำบลทรายมูล เพื่อยกระดับขีดความสามารถขององค์กรในการบริหารราชการท้องถิ่น ควบคู่กับการสร้างสังคมให้เป็นเมืองน่าอยู่ มีคุณภาพชีวิตที่ดี โดยทิศทางการพัฒนาในระดับต่าง ๆ ที่สัมพันธ์กับกรอบแนวคิดในการวางแผนพัฒนาของเทศบาลตำบลทรายมูล สรุปได้ดังนี้

- ๑.๑ ปรัชญาเศรษฐกิจพอเพียง
- ๑.๒ ยุทธศาสตร์ชาติ ๒๐ ปี (ภายใต้วิสัยทัศน์ “ประเทศมั่นคง ประชาชนมั่งคั่ง”)
- ๑.๓ แผนพัฒนาเศรษฐกิจและสังคมแห่งชาติ ฉบับที่ ๑๒ (พ.ศ. ๒๕๖๐-๒๕๖๔)
- ๑.๔ แผนพัฒนาภาค เมือง และพื้นที่เศรษฐกิจ/ยุทธศาสตร์การพัฒนาพื้นที่
- ๑.๕ แผนพัฒนากลุ่มจังหวัดภาคตะวันออกเฉียงเหนือตอนล่าง ๒
- ๑.๖ แผนพัฒนาจังหวัดยโสธร
- ๑.๗ แผนยุทธศาสตร์การพัฒนาขององค์การปกครองส่วนท้องถิ่นในเขตจังหวัด

## ความสัมพันธ์ระหว่างแผนพัฒนาระดับมหภาค

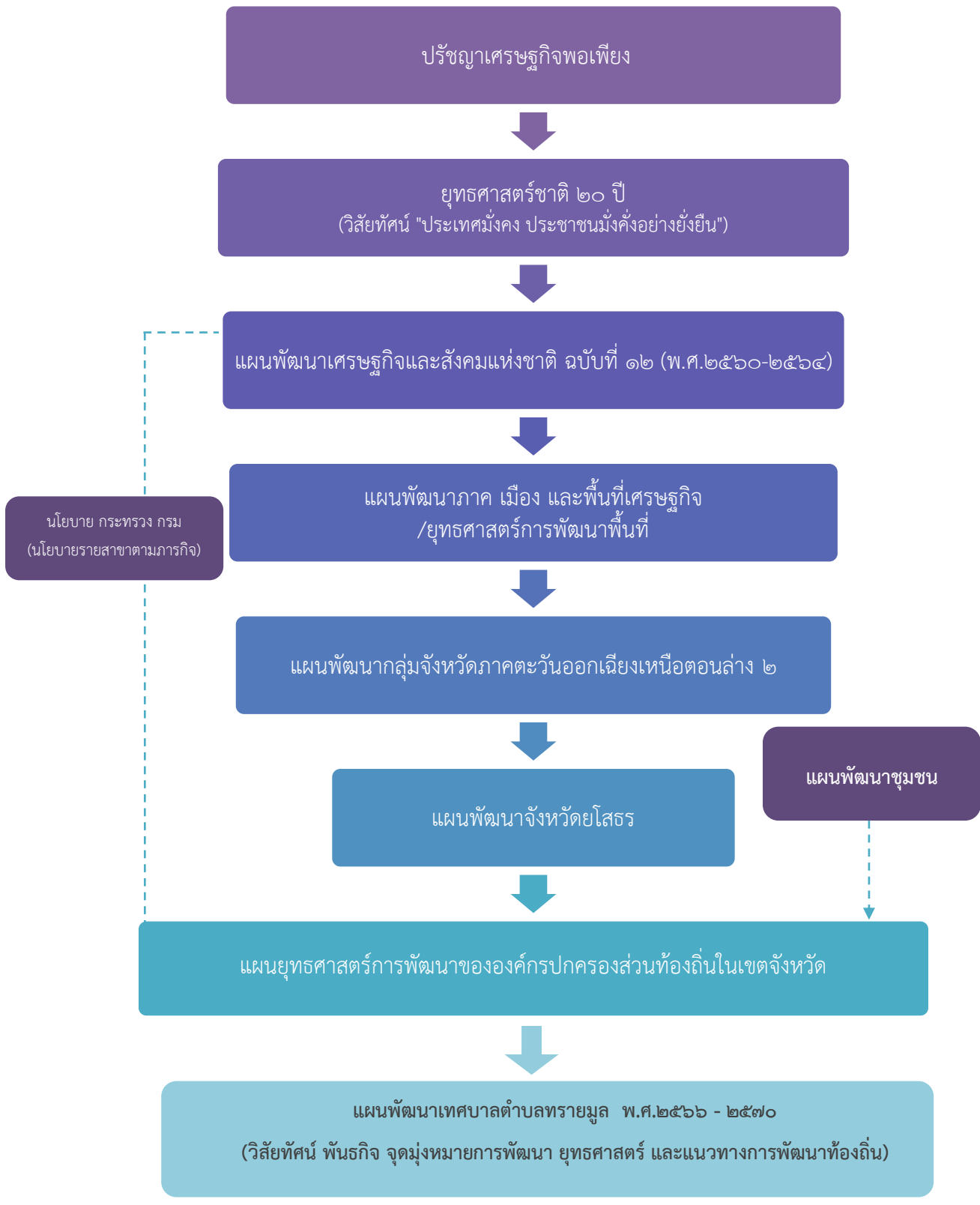

## หลักปรัชญาเศรษฐกิจพอเพียง

หลักปรัชญาเศรษฐกิจพอเพียง พระบาทสมเด็จพระบรมชนกาธิเบศร มหาภูมิพลอดุลยเดชมหาราช บรมนาถบพิตร ได้มีพระราชดำรัสที่เกี่ยวกับเศรษฐกิจพอเพียงไว้ตอนหนึ่งว่า “...พอเพียง มีความหมายกว้างขวางยิ่งกว่านี้อีก คือคำว่าพอ ก็พอเพียงนี้ก็พอแค่นั้นเอง คนเราถ้าพอในความต้องการก็มีความโลภน้อย เมื่อมีความโลภน้อยก็เบียดเบียนคนอื่นน้อย ถ้าประเทศใดมีความคิดอันนี้ มีความคิดว่าทำอะไรต้องพอเพียง หมายความว่าพอประมาณ ซื่อตรง ไม่โลภอย่างมาก คนเราก็อยู่เป็นสุข พอเพียงนี้อาจจะมี มีมาก อาจจะมีของหรูหราก็ได้ แต่ว่าต้องไม่ไปเบียดเบียนคนอื่น...”พระราชดำรัส เนื่องในโอกาสวันเฉลิมพระชนมพรรษา ณ ศาลาดุสิดาลัย วันที่ ๔ ธันวาคม ๒๕๔๑

ปรัชญาเศรษฐกิจพอเพียงนี้ ได้รับการเชิดชูสูงสุดจากองค์การสหประชาชาติ (UN) โดยนายโคฟี อันนัน เลขาธิการองค์การสหประชาชาติ ได้ทูลเกล้าฯ ถวายรางวัล The Human Development Lifetime Achievement Award แก่พระบาทสมเด็จพระบรมชนกาธิเบศร มหาภูมิพลอดุลยเดชมหาราช บรมนาถบพิตร เมื่อวันที่ ๒๖ พฤษภาคม ๒๕๔๙ และได้มีปาฐกถาถึงปรัชญาเศรษฐกิจพอเพียงว่าเป็นปรัชญาที่สามารถเริ่มได้จากการสร้างภูมิคุ้มกันในตนเอง สู่หมู่บ้าน และสู่เศรษฐกิจในวงกว้างขึ้นในที่สุดเป็นปรัชญาที่มีประโยชน์ต่อประเทศไทยและนานาประเทศ โดยที่องค์การสหประชาชาติได้สนับสนุนให้ประเทศต่าง ๆ ที่เป็นสมาชิก ๑๖๖ ประเทศ ยึดเป็นแนวทางสู่การพัฒนาประเทศแบบยั่งยืน แนวคิดปรัชญาเศรษฐกิจพอเพียง เป็นแนวคิดที่สำคัญในการสอนคน ซึ่งนำมาประยุกต์ใช้กับการปฏิบัติได้ในทุกระดับ โดยเน้นการปฏิบัติบนทางสายกลาง และการพัฒนาอย่างเป็นขั้นตอน

**คำนิยามความพอเพียงจะต้องประกอบด้วย ๓ คุณลักษณะ พร้อมกัน คือ**

๑. **ความพอประมาณ** หมายถึง ความพอดีที่ไม่น้อยเกินไปและไม่มากเกินไป โดยไม่เบียดเบียนตนเองและผู้อื่น เช่น การผลิตและการบริโภคที่อยู่ในระดับพอประมาณ

๒. **ความมีเหตุผล** หมายถึง การตัดสินใจเกี่ยวกับระดับของความพอเพียงนั้นจะต้องเป็นไปอย่างมีเหตุผล โดยพิจารณาจากเหตุปัจจัยที่เกี่ยวข้องตลอดจนคำนึงถึงผลที่คาดว่าจะเกิดขึ้นจากการกระทำนั้น ๆ อย่างรอบคอบ

๓. **การมีภูมิคุ้มกันที่ดีในตัว** หมายถึง ปรารถนาร่วมกันให้พร้อมรับผลกระทบ และการเปลี่ยนแปลงที่จะเกิดขึ้นโดยคำนึงถึงความเป็นไปได้ของสถานการณ์ต่าง ๆ ที่คาดว่าจะเกิดขึ้นในอนาคตทั้งใกล้และไกล

**เงื่อนไข** การตัดสินใจและการดำเนินกิจกรรมต่าง ๆ ให้อยู่ในระดับพอเพียงนั้น ต้องอาศัยทั้งความรู้ และคุณธรรมเป็นพื้นฐาน กล่าวคือ

๑. **เงื่อนไขความรู้** ประกอบด้วย ความรอบรู้เกี่ยวกับวิชาการต่าง ๆ ที่เกี่ยวข้องอย่างรอบด้าน ความรอบคอบที่จะนำความรู้เหล่านั้น มาพิจารณาให้เชื่อมโยงกัน เพื่อประกอบการวางแผนและความระมัดระวังในขั้นปฏิบัติ

๒. **เงื่อนไขคุณธรรม** ที่จะต้องเสริมสร้างประกอบด้วย มีความตระหนักในคุณธรรม มีความซื่อสัตย์สุจริต และมีความอดทน มีความพากเพียร ใช้สติปัญญาในการดำเนินชีวิตแนวทางปฏิบัติ/ผลที่คาดว่าจะ

จะได้รับจากการนำปรัชญาเศรษฐกิจพอเพียงมาประยุกต์ใช้ คือ การพัฒนาที่สมดุล และยั่งยืน พร้อมรับต่อการเปลี่ยนแปลงในทุกด้าน ทั้งด้านเศรษฐกิจ สังคม สิ่งแวดล้อม ความรู้ และเทคโนโลยี

### ปรัชญาของเศรษฐกิจพอเพียง (ทางสายกลาง)



## แผนยุทธศาสตร์ชาติ ๒๐ ปี (พ.ศ. ๒๕๖๐ - ๒๕๗๙)

โดยที่รัฐธรรมนูญแห่งราชอาณาจักรไทย มาตรา ๖๕ กำหนดให้รัฐพึงจัดให้มียุทธศาสตร์ชาติ เป็นเป้าหมายการพัฒนาประเทศอย่างยั่งยืน ตามหลักธรรมาภิบาลเพื่อใช้เป็นกรอบในการจัดทำแผนต่างๆ ให้ สอดคล้องและบูรณาการกันเพื่อให้เกิดเป็นพลังผลักดันร่วมกันไปสู่เป้าหมายดังกล่าว โดยให้เป็นไปตามที่ กำหนดในกฎหมายว่าด้วยการจัดทำยุทธศาสตร์ชาติ

การพัฒนาประเทศไทยนับตั้งแต่แผนพัฒนาเศรษฐกิจและสังคมแห่งชาติ ฉบับที่ ๑ เป็นต้นมา ได้ส่งผลให้ประเทศมีการพัฒนาในทุกมิติ ทั้งในด้านเศรษฐกิจที่ประเทศไทยได้รับการยกระดับเป็นประเทศ ในกลุ่มบนของกลุ่มประเทศระดับรายได้ปานกลาง ในด้านสังคมที่มีการพัฒนาคุณภาพชีวิตของประชาชนส่งผล ให้ประเทศไทยหลุดพ้นจากการเป็นประเทศยากจน และในด้านสิ่งแวดล้อมที่ประเทศไทยมีข้อได้เปรียบใน ความหลากหลายเชิงนิเวศ อย่างไรก็ตาม ประเทศไทยยังมีความท้าทายต่อการพัฒนาที่สำคัญ อาทิ มิติ เศรษฐกิจที่โครงสร้างเศรษฐกิจยังไม่สามารถขับเคลื่อนด้วยนวัตกรรมอย่างเต็มที่ การผลิตของภาคบริการและ ภาคเกษตรยังอยู่ในระดับต่ำ คุณภาพและสมรรถนะของแรงงานที่ยังไม่สอดคล้องกับความต้องการในการ ขับเคลื่อนการพัฒนาของประเทศ มิติทางสังคมที่การยกระดับรายได้ของประชาชนการแก้ปัญหาด้านความยาก และความเหลื่อมล้ำ การพัฒนาคุณภาพการให้บริการและการขยายโอกาสในการเข้าถึงระบบบริการสาธารณะ ยังคงมีช่องว่างที่สามารถพัฒนาต่อไปได้ มิติสิ่งแวดล้อมที่การฟื้นฟูและรักษาทรัพยากรธรรมชาติ และสิ่งแวดล้อมยังเป็นประเด็นสำคัญสำหรับการพัฒนาประเทศอย่างยั่งยืน และมิติของการบริหารจัดการ ภาครัฐที่ยังขาดความต่อเนื่องและความยืดหยุ่นในการตอบสนองความต้องการในการแก้ปัญหาของประชาชน ได้อย่างเต็มประสิทธิภาพ

ภายใต้เงื่อนไขโครงสร้างประชากร โครงสร้างเศรษฐกิจ สภาพสังคม สภาพภูมิอากาศ สิ่งแวดล้อมและปัจจัยการพัฒนาต่าง ๆ ที่เกี่ยวข้อง ส่งผลให้ประเทศไทยจำเป็นต้องมีการวางแผนการพัฒนา ที่รอบคอบและครอบคลุม อย่างไรก็ตาม หลายประเด็นพัฒนาเป็นเรื่องที่ต้องใช้ระยะเวลาในการดำเนินงาน เพื่อให้เกิดการปรับตัวซึ่งจะต้องหยั่งรากลึกลงไปถึงการเปลี่ยนแปลงในเชิงโครงสร้าง การขับเคลื่อนการพัฒนา ให้ประเทศเจริญก้าวหน้าไปในอนาคต จึงจำเป็นต้องกำหนดวิสัยทัศน์ในระยะยาวที่ต้องบรรลุ พร้อมทั้งแนว ยุทธศาสตร์หลักในด้านต่าง ๆ เพื่อเป็นกรอบในการขับเคลื่อนการพัฒนาอย่างเป็นบูรณาการบนพื้นฐาน ประชาธิปไตยยกระดับจุดแข็งและจุดเด่นของประเทศ และปรับปรุงแก้ไขจุดอ่อนและจุดด้อยต่าง ๆ อย่างเป็น ระบบ โดยยุทธศาสตร์ชาติจะเป็นเป้าหมายใหญ่ในการขับเคลื่อนประเทศ และถ่ายทอดไปสู่แผนในระดับอื่น ๆ เพื่อนำไปสู่การปฏิบัติทั้งในระดับยุทธศาสตร์ ภารกิจ และพื้นที่ ซึ่งรวมถึงพื้นที่พิเศษต่าง ๆ อาทิ เขตเศรษฐกิจ พิเศษชายแดน เขตพัฒนาพิเศษภาคตะวันออก เพื่อให้การพัฒนาประเทศสามารถดำเนินการได้อย่างมั่นคง มั่งคั่ง และยั่งยืน

## วิสัยทัศน์ประเทศไทย

“ประเทศไทยมีความมั่นคง มั่งคั่ง ยั่งยืน เป็นประเทศพัฒนาแล้ว  
ด้วยการพัฒนาตามหลักปรัชญาของเศรษฐกิจพอเพียง”

“มั่นคง มั่งคั่ง ยั่งยืน”

เพื่อสนองต่อผลประโยชน์แห่งชาติ อันได้แก่ การมีเอกราช อธิปไตย การดำรงอยู่อย่างมั่นคง และยั่งยืนของสถาบันหลัก ของชาติและประชาชนจากภัยคุกคามทุกรูปแบบ การอยู่ร่วมกันในชาติอย่างสันติสุขเป็นปึกแผ่น มีความมั่นคงทางสังคมท่ามกลางพหุสังคมและการมีเกียรติและศักดิ์ศรีของความเป็นมนุษย์ ความเจริญเติบโตของชาติ ความเป็นธรรมและความอยู่ดีมีสุขของประชาชน ความยั่งยืนของฐานทรัพยากรธรรมชาติสิ่งแวดล้อม ความมั่นคงทางพลังงานและอาหาร ความสามารถในการรักษาผลประโยชน์ของชาติภายใต้การเปลี่ยนแปลงของสภาวะแวดล้อมระหว่างประเทศ และการอยู่ร่วมกันอย่างสันติประสานสอดคล้องกันด้านความมั่นคงในประชาคมอาเซียนและประชาคมโลกอย่างมีเกียรติและศักดิ์ศรี

**ความมั่นคง** หมายถึง การมีความมั่นคงปลอดภัยจากภัยและการเปลี่ยนแปลงทั้งภายในประเทศและภายนอกประเทศในทุกระดับ ทั้งระดับประเทศ สังคม ชุมชน ครัวเรือน และปัจเจกบุคคล และมีความมั่นคงในทุกมิติ ทั้งมิติทางการทหาร เศรษฐกิจ สังคม สิ่งแวดล้อม และการเมือง เช่น ประเทศมีความมั่นคงในเอกราชและอธิปไตย มีการปกครองระบบประชาธิปไตยที่มีพระมหากษัตริย์ทรงเป็นประมุข สถาบันชาติ ศาสนา พระมหากษัตริย์มีความเข้มแข็งเป็นศูนย์กลางและเป็นที่ยึดเหนี่ยวจิตใจของประชาชน มีระบบการเมืองที่มั่นคงเป็นกลไกที่นำไปสู่การบริหารประเทศที่ต่อเนื่องและโปร่งใสตามหลักธรรมาภิบาล สังคมมีความปรองดองและความสามัคคี สามารถผนึกกำลังเพื่อพัฒนาประเทศ ชุมชนมีความเข้มแข็ง ครอบครัวมีความอบอุ่น ประชาชนมีความมั่นคงในชีวิต มีงานและรายได้ที่มั่นคงพอเพียงกับการดำรงชีวิต มีการออมสำหรับวัยเกษียณ ความมั่นคงของอาหาร พลังงาน และน้ำ มีที่อยู่อาศัย และความปลอดภัยในชีวิตทรัพย์สิน

**ความมั่งคั่ง** หมายถึง ประเทศไทยมีการขยายตัวของเศรษฐกิจอย่างต่อเนื่องและมีความยั่งยืนจนเข้าสู่กลุ่มประเทศรายได้สูง ความเหลื่อมล้ำของการพัฒนาลดลง ประชากรมีความอยู่ดีมีสุขได้รับผลประโยชน์จากการพัฒนาอย่างเท่าเทียมกันมากขึ้น และมีการพัฒนาอย่างทั่วถึงทุกภาคส่วน มีคุณภาพชีวิตตามมาตรฐานขององค์การสหประชาชาติ ไม่มีประชาชนที่อยู่ในภาวะความยากจน เศรษฐกิจในประเทศมีความเข้มแข็ง ขณะเดียวกันต้องมีความสามารถในการแข่งขันกับประเทศต่าง ๆ ทั้งในตลาดโลกและตลาดภายในประเทศ เพื่อให้สามารถสร้างรายได้ทั้งจากภายในและภายนอกประเทศ ตลอดจนมีการสร้างฐานเศรษฐกิจและสังคมแห่งอนาคตเพื่อให้สอดคล้องกับบริบทการพัฒนาที่เปลี่ยนแปลงไป และประเทศไทยมีบทบาทที่สำคัญในเวทีโลก และมีความสัมพันธ์ทางเศรษฐกิจและการค้าอย่างแน่นแฟ้นกับประเทศในภูมิภาคเอเชีย เป็นจุดสำคัญของการเชื่อมโยงในภูมิภาค ทั้งการคมนาคมขนส่ง การผลิต การค้า การลงทุน และการทำธุรกิจ เพื่อให้เป็นพลังในการพัฒนา นอกจากนี้ ยังมีความสมบูรณ์ในทุนที่จะสามารถสร้างการพัฒนาต่อเนื่อง



ไปได้ ได้แก่ ทุนมนุษย์ ทุนทางปัญญา ทุนทางการเงิน ทุนที่เป็นเครื่องมือเครื่องจักร ทุนทางสังคม และทุนทรัพยากรธรรมชาติและสิ่งแวดล้อม

**ความยั่งยืน** หมายถึง การพัฒนาที่สามารถสร้างความเจริญ รายได้ และคุณภาพชีวิตของประชาชนให้เพิ่มขึ้นอย่างต่อเนื่อง ซึ่งเป็นการเจริญเติบโตของเศรษฐกิจที่อยู่บนหลักการ ใช้ การรักษาและการฟื้นฟูฐานทรัพยากรธรรมชาติอย่างยั่งยืน ไม่ใช่ทรัพยากรธรรมชาติจนเกินพอดี ไม่สร้างมลภาวะต่อสิ่งแวดล้อม จนเกินความสามารถในการรองรับและเยียวยาของระบบนิเวศ การผลิตและการบริโภคเป็นมิตรกับสิ่งแวดล้อม และสอดคล้องกับเป้าหมายการพัฒนาที่ยั่งยืน ทรัพยากรธรรมชาติมีความอุดมสมบูรณ์มากขึ้นและสิ่งแวดล้อมมีคุณภาพดีขึ้น คนมีความรับผิดชอบต่อสังคม มีความเอื้ออาทร เสียสละเพื่อผลประโยชน์ส่วนรวม รัฐบาลมีนโยบายที่มุ่งประโยชน์ส่วนรวมอย่างยั่งยืน และให้ความสำคัญกับการมีส่วนร่วมของประชาชนและทุกภาคส่วนในสังคมยึดถือและปฏิบัติตามหลักปรัชญาของเศรษฐกิจพอเพียงเพื่อการพัฒนาอย่างสมดุล มีเสถียรภาพและยั่งยืน

## เป้าประสงค์สำคัญ 30 ลำดับแรก จัดกลุ่มตาม ยุทธศาสตร์ชาติ 20 ปี



### ยุทธศาสตร์ชาติด้านความมั่นคง

ยุทธศาสตร์ชาติด้านความมั่นคง มีเป้าหมายการพัฒนาที่สำคัญ คือ ประเทศชาติมั่นคง ประชาชนมีความสุข เน้นการบริหารจัดการสภาวะแวดล้อมของประเทศให้มีความมั่นคง ปลอดภัย เอกอราชอธิปไตย และมีความสงบเรียบร้อยในทุกกระดับ ตั้งแต่ระดับชาติ สังคม ชุมชน มุ่งเน้นการพัฒนาดน เครื่องมือเทคโนโลยี และระบบฐานข้อมูลขนาดใหญ่ให้มีความพร้อมสามารถรับมือกับภัยคุกคามและภัยพิบัติได้ทุกรูปแบบ และทุกระดับความรุนแรง ควบคู่ไปกับการป้องกันและแก้ไขปัญหาด้านความมั่นคงที่มีอยู่ในปัจจุบัน

และที่อาจจะเกิดขึ้นในอนาคต ใช้กลไกการแก้ไขปัญหา แบบบูรณาการทั้งกับส่วนราชการ ภาคเอกชน ประชาสังคม และองค์กรที่ไม่ใช่รัฐ รวมถึงประเทศเพื่อนบ้านและมิตรประเทศทั่วโลกบนพื้นฐานของหลักธรรมาภิบาล

## ตัวชี้วัด

- (๑) ความสุขของประชากรไทย
- (๒) ความมั่นคง ปลอดภัยของประเทศ
- (๓) ความพร้อมของกองทัพ หน่วยงานด้านความมั่นคง และการมีส่วนร่วมของภาคีรัฐภาคเอกชน และภาคประชาชนในการป้องกันและแก้ไขปัญหาความมั่นคง
- (๔) บทบาทและการยอมรับในด้านความมั่นคงของไทยในประชาคมระหว่างประเทศ
- (๕) ประสิทธิภาพการบริหารจัดการความมั่นคงแบบองค์รวม

## ประเด็นยุทธศาสตร์ชาติด้านความมั่นคง

### ประกอบด้วย ๕ ประเด็น

๑. การรักษาความสงบภายในประเทศ เพื่อสร้างเสริมความสงบเรียบร้อย และสันติสุขให้เกิดขึ้นกับประเทศชาติบ้านเมือง

- (๑) การพัฒนาและเสริมสร้างคนในทุกภาคส่วนให้มีความเข้มแข็ง มีความพร้อม ตระหนักในเรื่องความมั่นคง และมีส่วนร่วมในการแก้ไขปัญหา
- (๒) การพัฒนาและเสริมสร้างความจงรักภักดีต่อสถาบันหลักของชาติ
- (๓) การพัฒนาและเสริมสร้างการเมืองในระบอบประชาธิปไตยอันมี พระมหากษัตริย์ทรงเป็นประมุขที่มีเสถียรภาพและมีธรรมาภิบาล เห็นแก่ประโยชน์ของประเทศชาติมากกว่าประโยชน์ส่วนตน
- (๔) การพัฒนาและเสริมสร้างกลไก ที่สามารถป้องกันและขจัดสาเหตุของประเด็นปัญหาความมั่นคงที่สำคัญ

๒. การป้องกันและแก้ไขปัญหาที่มีผลกระทบต่อความมั่นคง เพื่อแก้ไขปัญหาเดิม และป้องกันไม่ให้เกิดปัญหาใหม่เกิดขึ้น

- (๑) การแก้ไขปัญหาความมั่นคงในปัจจุบัน
- (๒) การติดตามเฝ้าระวัง ป้องกัน และแก้ไขปัญหาที่อาจอุบัติขึ้นใหม่
- (๓) การสร้างความปลอดภัยและความสันติสุขอย่างถาวรในพื้นที่จังหวัดชายแดนภาคใต้
- (๔) การรักษาความมั่นคงและผลประโยชน์ทางทรัพยากรธรรมชาติและสิ่งแวดล้อม ทั้งทางบกและทางทะเล

๓. การพัฒนาศักยภาพของประเทศให้พร้อมเผชิญภัยคุกคามที่กระทบต่อ ความมั่นคงของชาติ เพื่อยกระดับขีดความสามารถของกองทัพและหน่วยงานด้านความมั่นคง โดย

- (๑) การพัฒนาระบบงานข่าวกรองแห่งชาติแบบบูรณาการอย่างมีประสิทธิภาพ
- (๒) การพัฒนาและฝึกพลกำลังอำนาจแห่งชาติ กองทัพและหน่วยงาน ความมั่นคง รวมทั้งภาคีรัฐและภาคประชาชน ให้พร้อมป้องกันและรักษาอธิปไตยของประเทศ และเผชิญภัยคุกคามได้ทุกมิติทุกรูปแบบและทุกระดับ
- (๓) การพัฒนาระบบเตรียมพร้อมแห่งชาติและการบริหารจัดการภัยคุกคามให้มีประสิทธิภาพ

๔. การบูรณาการความร่วมมือด้านความมั่นคงกับอาเซียนและนานาชาติ รวมถึงองค์การภาคีรัฐและที่มีใช้ภาคีรัฐ เพื่อสร้างเสริมความสงบสุข สันติสุข ความมั่นคง และความเจริญก้าวหน้าให้กับประเทศชาติ ภูมิภาค และโลก อย่างยั่งยืน โดย

(๑) การเสริมสร้างและรักษาดุลยภาพสภาวะแวดล้อมระหว่างประเทศ

(๒) การเสริมสร้างและดำรงไว้ซึ่งสันติภาพและความมั่นคงของภูมิภาค

(๓) การร่วมมือทางการพัฒนากับประเทศเพื่อนบ้าน ภูมิภาคโลก รวมถึงองค์การภาคีรัฐและที่มีใช้ภาคีรัฐ

๕. การพัฒนากลไกการบริหารจัดการความมั่นคงแบบองค์รวม เพื่อให้กลไกสำคัญต่าง ๆ ทำงานได้อย่างมีประสิทธิภาพ มีการใช้หลักธรรมาภิบาล และการบังคับใช้กฎหมายอย่างเคร่งครัด

(๑) การพัฒนากลไกให้พร้อมสำหรับการติดตาม เฝ้าระวัง แจ้งเตือน ป้องกัน และแก้ไข ปัญหาความมั่นคงแบบองค์รวม อย่างเป็นรูปธรรม

(๒) การบริหารจัดการความมั่นคงให้เอื้ออำนวยต่อการพัฒนาประเทศในมิติอื่น ๆ

(๓) การพัฒนากลไกและองค์กรขับเคลื่อนยุทธศาสตร์ชาติ ด้านความมั่นคง

### ยุทธศาสตร์ชาติด้านการสร้างความสามารถในการแข่งขัน ๒๐ ปี

(พ.ศ. ๒๕๖๑ – ๒๕๘๐)

ยุทธศาสตร์ชาติด้านการสร้างความสามารถในการแข่งขัน มีเป้าหมาย การพัฒนาที่มุ่งเน้นการยกระดับศักยภาพของประเทศในหลากหลายมิติ บนพื้นฐาน แนวคิด ๓ ประการ ได้แก่ (๑) “ต่อยอดอดีต” โดยมองกลับไปที่รากเหง้าทางเศรษฐกิจ อัตลักษณ์ วัฒนธรรม ประเพณี วิถีชีวิต และจุดเด่นทางทรัพยากรธรรมชาติ ที่หลากหลาย รวมทั้งความได้เปรียบเชิงเปรียบเทียบของประเทศในด้านอื่น ๆ นำมาประยุกต์ผสมผสานกับเทคโนโลยีและนวัตกรรม เพื่อให้สอดคล้องกับบริบทของ เศรษฐกิจ และสังคมโลกสมัยใหม่ (๒) “ปรับปัจจุบัน” เพื่อปูทางสู่ออนาคต ผ่านการพัฒนา โครงสร้างพื้นฐานของประเทศในมิติต่าง ๆ ทั้งโครงข่ายระบบคมนาคมและขนส่ง โครงสร้างพื้นฐานวิทยาศาสตร์ เทคโนโลยี และดิจิทัล และการปรับสภาพแวดล้อมให้เอื้อต่อการพัฒนาอุตสาหกรรมและบริการอนาคต และ (๓) “สร้างคุณค่าใหม่ ในอนาคต” ด้วยการเพิ่มศักยภาพของผู้ประกอบการ พัฒนาคอร์ปใหม่ รวมถึงปรับ รูปแบบธุรกิจ เพื่อตอบสนองต่อความต้องการของตลาด ผสมผสานกับยุทธศาสตร์ ที่รองรับอนาคต บนพื้นฐานของการต่อยอดอดีตและปรับปัจจุบัน พร้อมทั้งการส่งเสริม และสนับสนุนจากภาครัฐให้ประเทศไทยสามารถสร้างฐานรายได้และการจ้างงานใหม่ ขยายโอกาสทางการค้าและการลงทุนในเวทีโลก ควบคู่ไปกับการยกระดับรายได้และ การกินดีอยู่ดี รวมถึงการเพิ่มขึ้นของคนชั้นกลางและลดความเหลื่อมล้ำของคนในประเทศได้ในคราวเดียวกัน

#### ตัวชี้วัด

(๑) รายได้ประชาชาติ การขยายตัวของผลิตภัณฑ์มวลรวมภายในประเทศ และการกระจายรายได้

(๒) ผลผลิตภาพการผลิตของประเทศ ทั้งในปัจจุบันการผลิตและแรงงาน

(๓) การลงทุนเพื่อการวิจัยและพัฒนา

(๔) ความสามารถในการแข่งขันของประเทศ

## ประเด็นยุทธศาสตร์ชาติด้านการสร้างความสามารถในการแข่งขัน

### ประกอบด้วย ๕ ประเด็น

๑. การเกษตรสร้างมูลค่า ให้ความสำคัญกับการเพิ่มผลผลิตการผลิต ทั้งเชิงปริมาณและมูลค่า และความหลากหลายของสินค้าเกษตร ประกอบด้วย

- (๑) เกษตรอัตลักษณ์พื้นถิ่น
- (๒) เกษตรปลอดภัย
- (๓) เกษตรชีวภาพ
- (๔) เกษตรแปรรูป
- (๕) เกษตรอัจฉริยะ

๒. อุตสาหกรรมและบริการแห่งอนาคต โดยสร้างอุตสาหกรรมและบริการแห่งอนาคตที่ขับเคลื่อนประเทศไทยไปสู่ประเทศที่พัฒนาแล้วด้วยนวัตกรรม และเทคโนโลยีแห่งอนาคต ประกอบด้วย

- (๑) อุตสาหกรรมชีวภาพ
- (๒) อุตสาหกรรมและบริการการแพทย์ครบวงจร
- (๓) อุตสาหกรรมและบริการดิจิทัล ข้อมูล และปัญญาประดิษฐ์
- (๔) อุตสาหกรรมและบริการขนส่งและโลจิสติกส์
- (๕) อุตสาหกรรมความมั่นคงของประเทศ

๓. สร้างความหลากหลายด้านการท่องเที่ยว โดยการรักษาการเป็นจุดหมายปลายทางที่สำคัญของการท่องเที่ยวระดับโลกที่ดึงดูดนักท่องเที่ยวทุกระดับ และเพิ่มสัดส่วนของนักท่องเที่ยวที่มีคุณภาพสูง ประกอบด้วย

- (๑) ท่องเที่ยวเชิงสร้างสรรค์และวัฒนธรรม
- (๒) ท่องเที่ยวเชิงธุรกิจ
- (๓) ท่องเที่ยวเชิงสุขภาพ ความงาม และแพทย์แผนไทย
- (๔) ท่องเที่ยวสำราญทางน้ำ
- (๕) ท่องเที่ยวเชื่อมโยงภูมิภาค

๔. โครงสร้างพื้นฐาน เชื่อมไทย เชื่อมโลก ครอบคลุมถึงโครงสร้างพื้นฐานทางกายภาพในด้านโครงข่ายคมนาคม พื้นที่และเมือง รวมถึงเทคโนโลยี ตลอดจนโครงสร้างพื้นฐานทางเศรษฐกิจ

- (๑) เชื่อมโยงโครงข่ายคมนาคมไร้รอยต่อ
- (๒) สร้างและพัฒนาเขตเศรษฐกิจพิเศษ
- (๓) เพิ่มพื้นที่และเมืองเศรษฐกิจ
- (๔) พัฒนาโครงสร้างพื้นฐานเทคโนโลยีสมัยใหม่
- (๕) รักษาและเสริมสร้างเสถียรภาพทางเศรษฐกิจมหภาค

๕. พัฒนาเศรษฐกิจบนพื้นฐานผู้ประกอบการยุคใหม่ สร้างและพัฒนาผู้ประกอบการยุคใหม่ที่มีทักษะและจิตวิญญาณของการเป็นผู้ประกอบการที่มีความสามารถในการแข่งขันและมีอัตลักษณ์ชัดเจน โดย (๑) สร้างผู้ประกอบการอัจฉริยะ (๒) สร้างโอกาสเข้าถึงบริการทางการเงิน (๓) สร้างโอกาสเข้าถึงตลาด (๔) สร้างโอกาสเข้าถึงข้อมูล และ (๕) ปรับบทบาทและโอกาสการเข้าถึงบริการภาครัฐ

## ยุทธศาสตร์ชาติด้านการพัฒนาและเสริมสร้างศักยภาพทรัพยากรมนุษย์

ยุทธศาสตร์ชาติด้านการพัฒนาและเสริมสร้างศักยภาพทรัพยากรมนุษย์ มีเป้าหมายการพัฒนาที่สำคัญเพื่อพัฒนาคนในทุกมิติและในทุกช่วงวัยให้เป็นคนดี เก่ง และมีคุณภาพ โดยคนไทยมีความพร้อมทั้งกาย ใจ สติปัญญา มีพัฒนาการที่ดีรอบด้าน และมีสุขภาวะที่ดีในทุกช่วงวัย มีจิตสาธารณะ รับผิดชอบต่อสังคมและผู้อื่น มัธยัสถ์ อดออม โอบอ้อมอารี มีวินัย รักษาศีลธรรม และเป็นพลเมืองดีของชาติ มีหลักคิดที่ถูกต้อง มีทักษะที่จำเป็นในศตวรรษที่ ๒๑ มีทักษะสื่อสารภาษาอังกฤษและภาษาที่ ๓ และอนุรักษ์ภาษาท้องถิ่น มีนิสัยรักการเรียนรู้และการพัฒนาตนเองอย่างต่อเนื่องตลอดชีวิต สู่การเป็นคนไทยที่มีทักษะสูง เป็นนวัตกรรม นักคิด ผู้ประกอบการ เกษตรกรยุคใหม่และอื่น ๆ โดยมีสัมมาชีพตามความถนัดของตนเอง

### ตัวชี้วัด

- (๑) การพัฒนาคุณภาพชีวิต สุขภาวะ และความเป็นอยู่ที่ดีของคนไทย
- (๒) ผลสัมฤทธิ์ทางการศึกษาและการเรียนรู้ตลอดชีวิต
- (๓) การพัฒนาสังคมและครอบครัวไทย

## ประเด็นยุทธศาสตร์ชาติด้านการพัฒนาและเสริมสร้างศักยภาพทรัพยากรมนุษย์

### ประกอบด้วย ๗ ประเด็น ได้แก่

๑. การปรับเปลี่ยนค่านิยมและวัฒนธรรม มุ่งเน้นให้สถาบันทางสังคมร่วมปลูกฝังค่านิยมและวัฒนธรรมที่พึงประสงค์
  - (๑) การปลูกฝังค่านิยมและวัฒนธรรม ผ่านการเลี้ยงดูในครอบครัว
  - (๒) การบูรณาการเรื่องความซื่อสัตย์ วินัย คุณธรรม จริยธรรม ในการจัดการเรียนการสอนในสถานศึกษา
  - (๓) การสร้างความเข้มแข็งในสถาบันทางศาสนา
  - (๔) การปลูกฝังค่านิยมและวัฒนธรรมโดยใช้ชุมชนเป็นฐาน
  - (๕) การสร้างค่านิยมและวัฒนธรรมที่พึงประสงค์จากภาคธุรกิจ
  - (๖) การใช้สื่อและสื่อสารมวลชนในการปลูกฝังค่านิยมและวัฒนธรรมของคนในสังคม
  - (๗) การส่งเสริมให้คนไทยมีจิตสาธารณะและมีความรับผิดชอบต่อส่วนรวม

**๒. การพัฒนาศักยภาพคนตลอดช่วงชีวิต** มุ่งเน้นการพัฒนาคนเชิงคุณภาพในทุกช่วงวัย ประกอบด้วย

- (๑) ช่วงการตั้งครรรค์/ปฐมวัย เน้นการเตรียมความพร้อม ให้แก่พ่อแม่ก่อนการตั้งครรรค์
- (๒) ช่วงวัยเรียน/วัยรุ่น ปลูกฝังความเป็นคนดี มีวินัย พัฒนาทักษะการเรียนรู้ที่สอดคล้องกับศตวรรษที่ ๒๑
- (๓) ช่วงวัยแรงงาน ยกกระดับ ศักยภาพ ทักษะและสมรรถนะแรงงานสอดคล้องกับความต้องการของตลาด
- (๔) ช่วงวัยผู้สูงอายุ ส่งเสริมให้ผู้สูงอายุเป็นพลังในการขับเคลื่อนประเทศ

**๓. ปฏิรูปกระบวนการเรียนรู้ที่ตอบสนองต่อการเปลี่ยนแปลงใน ศตวรรษที่ ๒๑** มุ่งเน้นผู้เรียนให้มีทักษะการเรียนรู้และมีใจใฝ่เรียนรู้ตลอดเวลา

- (๑) การปรับเปลี่ยนระบบการเรียนรู้ให้เอื้อต่อการพัฒนาทักษะสำหรับศตวรรษที่ ๒๑
- (๒) การเปลี่ยนโฉมบทบาท “ครู” ให้เป็นครูยุคใหม่
- (๓) การเพิ่มประสิทธิภาพระบบบริหารจัดการศึกษาในทุกระดับทุกประเภท
- (๔) การพัฒนาระบบการเรียนรู้ตลอดชีวิต
- (๕) การสร้างความตื่นตัวให้คนไทยตระหนักถึงบทบาท ความรับผิดชอบ และการวางตำแหน่งของประเทศไทยในภูมิภาคเอเชียอาคเนย์และประชาคมโลก
- (๖) การวางพื้นฐานระบบรองรับการเรียนรู้โดยใช้ดิจิทัลแพลตฟอร์ม
- (๗) การสร้างระบบการศึกษาเพื่อเป็นเลิศทางวิชาการระดับนานาชาติ

**๔. การตระหนักถึงพหุปัญญาของมนุษย์ที่หลากหลาย**

- (๑) การพัฒนาและส่งเสริมพหุปัญญาผ่านครอบครัว ระบบสถานศึกษา สภาพแวดล้อมรวมทั้งสื่อ ตั้งแต่ระดับปฐมวัย
- (๒) การสร้างเส้นทางอาชีพ สภาพแวดล้อมการทำงาน และระบบสนับสนุนที่เหมาะสมสำหรับผู้มีความสามารถพิเศษผ่านกลไกต่าง ๆ
- (๓) การดึงดูดกลุ่มผู้เชี่ยวชาญต่างชาติและคนไทยที่มีความสามารถในต่างประเทศให้มาสร้างและ พัฒนาเทคโนโลยีและนวัตกรรมให้กับประเทศ

**๕. การเสริมสร้างให้คนไทยมีสุขภาวะที่ดี ครอบคลุมทั้งด้านกาย ใจ สติปัญญา และสังคม**

- (๑) การสร้างความรอบรู้ด้านสุขภาวะ
- (๒) การป้องกันและควบคุมปัจจัยเสี่ยงที่คุกคามสุขภาวะ
- (๓) การสร้างสภาพแวดล้อมที่เอื้อต่อการมีสุขภาวะที่ดี
- (๔) การพัฒนาระบบบริการสุขภาพที่ทันสมัยสนับสนุนการสร้างสุขภาวะที่ดี
- (๕) การส่งเสริมให้ชุมชนเป็นฐานในการสร้างสุขภาวะที่ดีในทุกพื้นที่

## ๖. การสร้างสภาพแวดล้อมที่เอื้อต่อการพัฒนาและเสริมสร้างศักยภาพทรัพยากรมนุษย์

- (๑) การสร้างความอยู่ดีมีสุขของครอบครัวไทย
- (๒) การส่งเสริมบทบาทการมีส่วนร่วมของภาครัฐ ภาคเอกชน องค์กรปกครองส่วนท้องถิ่น ครอบครัว และชุมชนในการพัฒนาทรัพยากรมนุษย์
- (๓) การปลูกฝังและพัฒนาทักษะนอกห้องเรียน
- (๔) การพัฒนาระบบฐานข้อมูลเพื่อการพัฒนาทรัพยากรมนุษย์

## ๗. การเสริมสร้างศักยภาพการกีฬาในการสร้างคุณค่าทางสังคมและพัฒนาประเทศ

- (๑) การส่งเสริมการออกกำลังกายและกีฬาขั้นพื้นฐานให้กลายเป็นวิถีชีวิต
- (๒) การส่งเสริมให้ประชาชนมีส่วนร่วมในกิจกรรมออกกำลังกาย กีฬาและนันทนาการ
- (๓) การส่งเสริมการกีฬาเพื่อพัฒนาสู่ระดับอาชีพ
- (๔) การพัฒนาบุคลากรด้านการกีฬาและนันทนาการเพื่อรองรับการเติบโตของอุตสาหกรรมกีฬา

## ยุทธศาสตร์ชาติด้านการสร้างโอกาสและความเสมอภาคทางสังคม

ยุทธศาสตร์ชาติด้านการสร้างโอกาสและความเสมอภาคทางสังคม มีเป้าหมายการพัฒนาที่สำคัญที่ให้ความสำคัญการดึงเอาพลังของภาคส่วนต่าง ๆ ทั้งภาคเอกชน ประชาสังคม ชุมชนท้องถิ่น มาร่วมขับเคลื่อน โดยการสนับสนุนการรวมตัวของประชาชนในการร่วมคิดร่วมทำเพื่อส่วนรวม การกระจายอำนาจและความรับผิดชอบไปสู่กลไกบริหารราชการแผ่นดินในระดับท้องถิ่น การเสริมสร้างความเข้มแข็งของชุมชนในการจัดการตนเอง และการเตรียมความพร้อมของประชากรไทยทั้งในมิติสุขภาพ เศรษฐกิจ สังคม และสภาพแวดล้อมให้เป็นประชากรที่มีคุณภาพสามารถพึ่งตนเอง และทำประโยชน์แก่ครอบครัว ชุมชน และสังคมให้นานที่สุด โดยรัฐให้หลักประกันการเข้าถึงบริการและสวัสดิการที่มีคุณภาพอย่างเป็นธรรมและทั่วถึง

### ตัวชี้วัด

- (๑) ความแตกต่างของรายได้และการเข้าถึงบริการภาครัฐระหว่างกลุ่มประชากร
- (๒) ความก้าวหน้าของการพัฒนาคน
- (๓) ความก้าวหน้าในการพัฒนาจังหวัดในการเป็นศูนย์กลางความเจริญทางเศรษฐกิจ สังคม และเทคโนโลยี
- (๔) คุณภาพชีวิตของประชากรสูงอายุ โดยประเด็นยุทธศาสตร์ชาติด้านการสร้างโอกาสและความเสมอภาคทางสังคมประกอบด้วย ๔ ประเด็น ได้แก่

### ๑. การลดความเหลื่อมล้ำ สร้างความเป็นธรรมในทุกมิติ

- (๑) ปรับโครงสร้างเศรษฐกิจฐานราก
- (๒) ปฏิรูประบบภาษีและการคุ้มครองผู้บริโภค
- (๓) กระจายการถือครองที่ดินและการเข้าถึงทรัพยากร
- (๔) เพิ่มผลิตภาพและคุ้มครองแรงงานไทยให้เป็นแรงงานฝีมือที่มีคุณภาพและความคิดริเริ่มสร้างสรรค์ มีความปลอดภัยในการทำงาน

(๕) สร้างหลักประกันทางสังคมที่ครอบคลุมและเหมาะสมกับคนทุกช่วงวัย ทุกเพศภาวะ และทุกกลุ่ม

(๖) ลงทุนทางสังคมแบบมุ่งเป้าเพื่อช่วยเหลือกลุ่มคนยากจนและกลุ่มผู้ด้อยโอกาสโดยตรง

(๗) สร้างความเป็นธรรมในการเข้าถึงบริการสาธารณสุข และการศึกษา โดยเฉพาะสำหรับผู้มีรายได้น้อยและกลุ่มผู้ด้อยโอกาส

(๘) สร้างความเป็นธรรมในการเข้าถึงกระบวนการยุติธรรมอย่างทั่วถึง

## ๒. การกระจายศูนย์กลางความเจริญทางเศรษฐกิจ สังคมและเทคโนโลยี

(๑) พัฒนาศูนย์กลางความเจริญทางเศรษฐกิจ สังคมและเทคโนโลยีในภูมิภาค

(๒) กำหนดแผนพัฒนาเศรษฐกิจและสังคมของแต่ละกลุ่มจังหวัดในมิติต่าง ๆ

(๓) จัดระบบเมืองที่เอื้อต่อการสร้างชีวิตและสังคมที่มีคุณภาพและปลอดภัย ให้สามารถตอบสนองต่อสังคมสูงวัยและแนวโน้มของการขยายตัวของเมืองในอนาคต

(๔) ปรับโครงสร้างและแก้ไขกฎหมายระเบียบบริหารราชการแผ่นดิน เพื่อวางระบบและกลไกการบริหารงานในระดับภาค กลุ่มจังหวัด

(๕) สนับสนุนการพัฒนาพื้นที่บนฐานข้อมูล ความรู้ เทคโนโลยีและนวัตกรรม

(๖) การพัฒนากำลังแรงงานในพื้นที่

## ๓. การเสริมสร้างพลังทางสังคม

(๑) สร้างสังคมเข้มแข็งที่แบ่งปัน ไม่ทอดทิ้งกัน และมีคุณธรรม โดยสนับสนุนการรวมตัว และดึงพลังของภาคส่วนต่าง ๆ

(๒) การรองรับสังคมสูงวัยอย่างมีคุณภาพ

(๓) สนับสนุนความร่วมมือระหว่างภาครัฐ ภาคเอกชน ภาควิชาการ ภาคประชาสังคมและภาคประชาชน

(๔) ส่งเสริมความเสมอภาคทางเพศและบทบาทของสตรีในการสร้างสรรค์สังคม

(๕) สนับสนุนการพัฒนาบนฐานทุนทางสังคมและวัฒนธรรม

(๖) สนับสนุนการพัฒนาเทคโนโลยีสารสนเทศ และสื่อสร้างสรรค์เพื่อรองรับสังคมยุคดิจิทัล

## ๔. การเพิ่มขีดความสามารถของชุมชนท้องถิ่นในการพัฒนา การพึ่งตนเองและการจัดการตนเอง

(๑) ส่งเสริมการปรับพฤติกรรมในระดับครัวเรือน ให้มีขีดความสามารถในการจัดการวางแผนชีวิต สุขภาพ ครอบครัว การเงินและอาชีพ

(๒) เสริมสร้างศักยภาพของชุมชนในการพึ่งตนเองและการพึ่งพากันเอง

(๓) สร้างการมีส่วนร่วมของภาคส่วนต่าง ๆ เพื่อสร้างประชาธิปไตยชุมชน

(๔) สร้างภูมิคุ้มกันทางปัญญาให้กับชุมชน



## ยุทธศาสตร์ชาติด้านการสร้างการเติบโตบนคุณภาพชีวิตที่เป็นมิตรต่อสิ่งแวดล้อม

ยุทธศาสตร์ชาติด้านการสร้างการเติบโตบนคุณภาพชีวิตที่เป็นมิตรต่อสิ่งแวดล้อม มีเป้าหมายการพัฒนาที่สำคัญเพื่อนำไปสู่การบรรลุเป้าหมายการพัฒนาที่ยั่งยืนในทุกมิติ ทั้งมิติด้านสังคม เศรษฐกิจ สิ่งแวดล้อม ธรรมชาติ และความเป็นหุ้นส่วนความร่วมมือระหว่างกันทั้งภายในและภายนอกประเทศอย่างบูรณาการ ใช้พื้นที่เป็นตัวตั้งในการกำหนดกลยุทธ์และแผนงาน และการให้ทุกฝ่ายที่เกี่ยวข้องได้เข้ามามีส่วนร่วมในแบบทางตรงให้มากที่สุดเท่าที่จะเป็นไปได้ โดยเป็นการดำเนินการบนพื้นฐานการเติบโตร่วมกัน ไม่ว่าจะเป็นทางเศรษฐกิจ สิ่งแวดล้อม และคุณภาพชีวิต โดยให้ความสำคัญกับการสร้างสมดุลทั้ง ๓ ด้าน อันจะนำไปสู่ความยั่งยืนเพื่อคนรุ่นต่อไปอย่างแท้จริง

### ตัวชี้วัด

(๑) พื้นที่สีเขียวที่เป็นมิตรกับสิ่งแวดล้อม

(๒) สภาพแวดล้อมและทรัพยากรธรรมชาติที่เสื่อมโทรมได้รับการฟื้นฟู

(๓) การเติบโตที่เป็นมิตรกับสิ่งแวดล้อม

(๔) ปริมาณก๊าซเรือนกระจก มูลค่าเศรษฐกิจฐานชีวภาพ โดยประเด็นยุทธศาสตร์ชาติด้านการสร้างการเติบโตบนคุณภาพชีวิตที่เป็นมิตรต่อสิ่งแวดล้อม ประกอบด้วย ๖ ประเด็น ได้แก่

#### ๑. สร้างการเติบโตอย่างยั่งยืนบนสังคมเศรษฐกิจสีเขียว

(๑) เพิ่มมูลค่าของเศรษฐกิจฐานชีวภาพให้สอดคล้องกับยุทธศาสตร์ด้านการสร้างความสามารถในการแข่งขัน

(๒) อนุรักษ์และฟื้นฟูความหลากหลายทางชีวภาพในและนอกถิ่นกำเนิด

(๓) อนุรักษ์และฟื้นฟูแม่น้ำลำคลองและแหล่งน้ำธรรมชาติทั่วประเทศ

(๔) รักษาและเพิ่มพื้นที่สีเขียวที่เป็นมิตรกับสิ่งแวดล้อม

(๕) ส่งเสริมการบริโภคและการผลิตที่ยั่งยืน

#### ๒. สร้างการเติบโตอย่างยั่งยืนบนสังคมเศรษฐกิจภาคทะเล

(๑) เพิ่มมูลค่าของเศรษฐกิจฐานชีวภาพทางทะเล

(๒) ปรับปรุง ฟื้นฟู และสร้างใหม่ทรัพยากรทางทะเลและชายฝั่งทั้งระบบ

(๓) ฟื้นฟูชายหาดที่เป็นแหล่งท่องเที่ยว ชายฝั่งทะเลได้รับการป้องกันและแก้ไขทั้งระบบ และมีนโยบายการจัดการชายฝั่งแบบบูรณาการอย่างเป็นองค์รวม

(๔) พัฒนาและเพิ่มสัดส่วนกิจกรรมทางทะเลที่เป็นมิตรต่อสิ่งแวดล้อม

#### ๓. สร้างการเติบโตอย่างยั่งยืนบนสังคมที่เป็นมิตรต่อสภาพภูมิอากาศ

(๑) ลดการปล่อยก๊าซเรือนกระจก

(๒) มีการปรับตัวเพื่อลดความสูญเสียและเสียหายจากภัยธรรมชาติและผลกระทบที่เกี่ยวข้องกับการเปลี่ยนแปลงสภาพภูมิอากาศ

(๓) มุ่งเป้าสู่การลงทุนที่เป็นมิตรต่อสภาพภูมิอากาศในการพัฒนาโครงสร้างพื้นฐานของภาครัฐและภาคเอกชน

(๔) พัฒนาและสร้างระบบรับมือปรับตัวต่อโรคอุบัติใหม่ และโรคอุบัติซ้ำที่เกิดจากการเปลี่ยนแปลงภูมิอากาศ

#### ๔. พัฒนาพื้นที่เมือง ชนบท เกษตรกรรมและอุตสาหกรรมเชิงนิเวศ มุ่งเน้น ความเป็นเมืองที่เติบโตอย่างต่อเนื่อง

(๑) จัดทำแผนผังภูมินิเวศเพื่อการพัฒนาเมือง ชนบท พื้นที่เกษตรกรรมและอุตสาหกรรม รวมถึงพื้นที่อนุรักษ์ตามศักยภาพ และความเหมาะสมทางภูมินิเวศอย่างเป็นเอกภาพ

(๒) พัฒนาพื้นที่เมือง ชนบท เกษตรกรรม และอุตสาหกรรมเชิงนิเวศ ที่มีการบริหารจัดการตามแผนผังภูมินิเวศ อย่างยั่งยืน

(๓) จัดการมลพิษที่มีผลกระทบต่อสิ่งแวดล้อม และสารเคมีในภาคเกษตรทั้งระบบ ให้เป็นไปตามมาตรฐานสากลและค่ามาตรฐานสากล

(๔) สงวนรักษา อนุรักษ์ พื้นฟู และพัฒนาทรัพยากรธรรมชาติ มรดกทางสถาปัตยกรรม และศิลปวัฒนธรรม อัตลักษณ์ และวิถีชีวิตพื้นถิ่นบนฐานธรรมชาติ และฐานวัฒนธรรมอย่างยั่งยืน

(๕) พัฒนาเครือข่ายองค์กรพัฒนาเมืองและชุมชน รวมทั้งกลุ่มอาสาสมัคร ด้วยกลไกการมีส่วนร่วมของทุกภาคส่วนในท้องถิ่น

(๖) เสริมสร้างระบบสาธารณสุขและอนามัยสิ่งแวดล้อม และยกระดับความสามารถในการป้องกันโรคอุบัติใหม่และอุบัติซ้ำ

#### ๕. พัฒนาความมั่นคงน้ำ พลังงาน และเกษตรที่เป็นมิตรต่อสิ่งแวดล้อม

(๑) พัฒนาการจัดการน้ำเชิงลุ่มน้ำทั้งระบบเพื่อเพิ่มความมั่นคงด้านน้ำของประเทศ

(๒) เพิ่มผลผลิตของน้ำทั้งระบบในการใช้น้ำอย่างประหยัด รู้คุณค่า และสร้างมูลค่าเพิ่มจากการใช้น้ำให้ทัดเทียมกับระดับสากล

(๓) พัฒนาความมั่นคงพลังงานของประเทศ และส่งเสริมการใช้พลังงานที่เป็นมิตรต่อสิ่งแวดล้อม

(๔) เพิ่มประสิทธิภาพการใช้พลังงาน โดยลดความเข้มข้นของการใช้พลังงาน

(๕) พัฒนาความมั่นคงด้านการเกษตร และอาหารของประเทศและชุมชนในมิติปริมาณ คุณภาพ ราคาและการเข้าถึงอาหาร

#### ๖. ยกระดับกระบวนการทัศน์เพื่อกำหนดอนาคตประเทศ

(๑) ส่งเสริมคุณลักษณะและพฤติกรรมที่พึงประสงค์ด้านสิ่งแวดล้อมและคุณภาพชีวิตที่ดี

(๒) พัฒนาเครื่องมือ กลไกและระบบยุติธรรม และระบบประชาธิปไตยสิ่งแวดล้อม

(๓) จัดโครงสร้างเชิงสถาบันเพื่อจัดการประเด็นร่วม ด้านการบริหารจัดการทรัพยากรธรรมชาติและสิ่งแวดล้อมที่สำคัญ

(๔) พัฒนาและดำเนินโครงการที่ยกระดับกระบวนการทัศน์ เพื่อกำหนดอนาคตประเทศ ด้านทรัพยากรธรรมชาติ สิ่งแวดล้อม และวัฒนธรรม บนหลักของการมีส่วนร่วม และธรรมาภิบาล

## ยุทธศาสตร์ชาติด้านการปรับสมดุลและพัฒนาระบบการบริหารจัดการภาครัฐ

ยุทธศาสตร์ชาติด้านการปรับสมดุลและพัฒนาระบบการบริหารจัดการภาครัฐ มีเป้าหมายการพัฒนาที่สำคัญเพื่อปรับเปลี่ยนภาครัฐที่ยึดหลัก “ภาครัฐของประชาชน เพื่อประชาชนและประโยชน์ส่วนรวม” โดยภาครัฐต้องมีขนาดที่เหมาะสมกับบทบาท ภารกิจ แยกแยะบทบาทหน่วยงานของรัฐที่ทำหน้าที่ในการกำกับหรือในการให้บริการ ยึดหลักธรรมาภิบาล ปรับวัฒนธรรมการทำงานให้มุ่งผลสัมฤทธิ์และผลประโยชน์ส่วนรวม มีความทันสมัย และพร้อมที่จะปรับตัวให้ทันต่อการเปลี่ยนแปลงของโลก อยู่ตลอดเวลา โดยเฉพาะอย่างยิ่งการนำนวัตกรรม เทคโนโลยีข้อมูลขนาดใหญ่ ระบบการทำงานที่เป็นดิจิทัลเข้ามาประยุกต์ใช้อย่างคุ้มค่า และปฏิบัติงานเทียบได้กับมาตรฐานสากล รวมทั้งมีลักษณะเปิดกว้าง เชื่อมโยงถึงกันและเปิดโอกาสให้ทุกภาคส่วนเข้ามามีส่วนร่วมเพื่อตอบสนองความต้องการของประชาชนได้อย่างสะดวก รวดเร็ว และโปร่งใส โดยทุกภาคส่วนในสังคมต้องร่วมกันปลูกฝังค่านิยมความซื่อสัตย์สุจริต ความมั่งคั่ง และสร้างจิตสำนึกในการปฏิเสธไม่ยอมรับการทุจริตประพฤติมิชอบอย่างสิ้นเชิง นอกจากนี้ กฎหมายต้องมีความชัดเจน มีเพียงเท่าที่จำเป็น มีความทันสมัย มีความเป็นสากล มีประสิทธิภาพ และนำไปสู่การลดความเหลื่อมล้ำและเอื้อต่อการพัฒนา โดยกระบวนการยุติธรรมมีการบริหารที่มีประสิทธิภาพ เป็นธรรม ไม่เลือกปฏิบัติ และการอำนวยความสะดวกตามหลักนิติธรรม

### ตัวชี้วัด

(๑) ระดับความพึงพอใจของประชาชนต่อการให้บริการสาธารณะของภาครัฐ

(๒) ประสิทธิภาพของการบริการภาครัฐ

(๓) ระดับความโปร่งใส การทุจริต ประพฤติมิชอบ

(๔) ความเสมอภาคในกระบวนการยุติธรรม โดยประเด็น ยุทธศาสตร์ชาติด้านการปรับสมดุลและพัฒนาระบบการบริหารจัดการภาครัฐ ประกอบด้วย ๘ ประเด็น ได้แก่

**๑. ภาครัฐที่ยึดประชาชนเป็นศูนย์กลาง ตอบสนองความต้องการ และให้บริการอย่างสะดวก รวดเร็ว โปร่งใส**

(๑) การให้บริการสาธารณะของภาครัฐ ได้มาตรฐานสากลและเป็นระดับแนวหน้าของภูมิภาค

(๒) ภาครัฐมีความเชื่อมโยงในการให้บริการสาธารณะต่าง ๆ ผ่านการนำเทคโนโลยีดิจิทัลมาประยุกต์ใช้

**๒. ภาครัฐบริหารงานแบบบูรณาการโดยมียุทธศาสตร์ชาติเป็นเป้าหมาย และเชื่อมโยงการพัฒนาในทุกระดับ ทุกประเด็น ทุกภารกิจ และทุกพื้นที่**

(๑) ให้ยุทธศาสตร์ชาติเป็นกลไกขับเคลื่อนการพัฒนาประเทศ

(๒) ระบบการเงินการคลังประเทศ สนับสนุนการขับเคลื่อนยุทธศาสตร์ชาติ

(๓) ระบบติดตามประเมินผลที่สะท้อนการบรรลุเป้าหมายยุทธศาสตร์ชาติในทุกระดับ

๓. ภาครัฐมีขนาดเล็กลง เหมาะสมกับภารกิจ ส่งเสริมให้ประชาชน และทุกภาคส่วนมีส่วนร่วมในการพัฒนาประเทศ

- (๑) ภาครัฐมีขนาดที่เหมาะสม
- (๒) ทุกภาคส่วนมีส่วนร่วมในการพัฒนาประเทศ
- (๓) ส่งเสริมการกระจายอำนาจ และสนับสนุนบทบาทชุมชนท้องถิ่นให้องค์กรปกครองส่วนท้องถิ่นเป็นหน่วยงานที่มีสมรรถนะสูงตั้งอยู่บนหลักธรรมาภิบาล

๔. ภาครัฐมีความทันสมัย

- (๑) องค์กรภาครัฐมีความยืดหยุ่นเหมาะสมกับบริบทการพัฒนาประเทศ
- (๒) พัฒนาและปรับระบบวิธีการปฏิบัติราชการให้ทันสมัย

๕. บุคลากรภาครัฐเป็นคนดีและเก่ง ยึดหลักคุณธรรม จริยธรรม มีจิตสำนึก มีความสามารถสูง มุ่งมั่น และเป็นมืออาชีพ

- (๑) ภาครัฐมีการบริหารกำลังคนที่มีความคล่องตัว ยึดระบบคุณธรรม
- (๒) บุคลากรภาครัฐยึดค่านิยมในการทำงานเพื่อประชาชน มีคุณธรรม และมีการพัฒนาตามเส้นทางความก้าวหน้าในอาชีพ

๖. ภาครัฐมีความโปร่งใส ปลอดการทุจริตและประพฤติมิชอบ

- (๑) ประชาชนและภาคต่าง ๆ ในสังคมร่วมมือกันในการป้องกันการทุจริตและประพฤติมิชอบ
- (๒) บุคลากรภาครัฐยึดมั่นในหลักคุณธรรม จริยธรรมและความซื่อสัตย์สุจริต
- (๓) การปราบปรามการทุจริตประพฤติมิชอบมีประสิทธิภาพมีความเด็ดขาดเป็นธรรมและตรวจสอบได้
- (๔) การบริหารจัดการป้องกันและปราบปรามการทุจริตอย่างเป็นระบบแบบบูรณาการ

๗. กฎหมายมีความสอดคล้องเหมาะสมกับบริบทต่าง ๆ และมีเท่าที่จำเป็น

- (๑) ภาครัฐจัดให้มีกฎหมายที่สอดคล้องและเหมาะสมกับบริบทต่างๆ ที่เปลี่ยนแปลง
- (๒) มีกฎหมายเท่าที่จำเป็น
- (๓) การบังคับใช้กฎหมายอย่างมีประสิทธิภาพเท่าเทียม มีการเสริมสร้างประสิทธิภาพการ  
ใช้กฎหมาย

๘. กระบวนการยุติธรรมเคารพสิทธิมนุษยชนและปฏิบัติต่อประชาชน โดยเสมอภาค

- (๑) บุคลากรและหน่วยงานในกระบวนการยุติธรรมเคารพและยึดมั่น ในหลักประชาธิปไตย เคารพศักดิ์ศรีความเป็นมนุษย์ที่พึงได้รับการปฏิบัติอย่างเท่าเทียม
- (๒) ทุกหน่วยงานในกระบวนการยุติธรรม มีบทบาทเชิงรุกร่วมกันในทุกขั้นตอนของการค้นหาความจริง
- (๓) หน่วยงานในกระบวนการยุติธรรมทั้งทางแพ่ง อาญา และปกครองมีเป้าหมายและยุทธศาสตร์ร่วมกัน
- (๔) ส่งเสริมระบบยุติธรรมทางเลือก ระบบยุติธรรมชุมชน และการมีส่วนร่วมของประชาชนในกระบวนการยุติธรรม
- (๕) พัฒนามาตรการอื่นแทนโทษทางอาญา

ที่มา : สำนักงานคณะกรรมการพัฒนาเศรษฐกิจและสังคมแห่งชาติ

## แผนพัฒนาเศรษฐกิจและสังคมแห่งชาติ ฉบับที่ ๑๒

(พ.ศ. ๒๕๖๐ – ๒๕๖๔)

การพัฒนาประเทศตามแนวทางของแผนพัฒนาเศรษฐกิจและสังคมแห่งชาติที่ผ่านมาส่งผลให้ประเทศไทยมีระดับการพัฒนาที่สูงขึ้นตามลำดับ ได้แก่ เศรษฐกิจไทยมีขนาดใหญ่ขึ้น มีฐานการผลิตและบริการที่มีความเข้มแข็งและโดดเด่นในหลายสาขา และความร่วมมือกับมิตรประเทศทั้งในรูปทวิภาคีและพหุภาคี รวมถึงความร่วมมือกับประเทศในอนุภูมิภาคและอาเซียนมีความเข้มข้นและชัดเจนขึ้น ขยายโอกาสด้านการค้า และการลงทุนของไทยเพิ่มขึ้น ในขณะที่โครงสร้างพื้นฐานมีการพัฒนาครอบคลุมมากขึ้น และการบริการทางสังคมทุกด้านที่มีความครอบคลุมทั่วถึง ทำให้รายได้ประชาชนสูงขึ้น ปัญหาความยากจนลดลง และคุณภาพชีวิตประชาชนดีขึ้น

อย่างไรก็ตาม โครงสร้างเศรษฐกิจไทยมีความเชื่อมโยงกับเศรษฐกิจและสังคมโลกมากขึ้น จึงมีความอ่อนไหวและผันผวนตามปัจจัยภายนอก ในขณะที่ความสามารถในการแข่งขันปรับตัวช้า เนื่องจากการยกระดับห่วงโซ่มูลค่าการผลิตเกษตร อุตสาหกรรม และบริการสู่การใช้องค์ความรู้ วิทยาศาสตร์ เทคโนโลยี และนวัตกรรมยังดำเนินการได้น้อย ทำให้ฐานการผลิตเกษตร อุตสาหกรรม และบริการมีผลิตภาพการผลิตต่ำ ประกอบกับประเทศไทยยังประสบปัญหาคุณภาพในเกือบทุกด้าน ที่สำคัญได้แก่ คุณภาพคน คุณภาพการศึกษา คุณภาพบริการสาธารณะและบริการสาธารณสุข สังคมไทยยังมีความเหลื่อมล้ำสูง ก่อให้เกิดความแตกแยก นอกจากนี้ทรัพยากรธรรมชาติร้อยละหนึ่งหรือสองและสิ่งแวดล้อมเสื่อมโทรมอย่างรวดเร็ว มีภาวะขยะล้นเมือง และการบริหารจัดการน้ำยังไม่เป็นระบบโครงข่ายที่สมบูรณ์ ในขณะที่ความเสี่ยงและผลกระทบที่เกิดจากสภาพภูมิอากาศผันผวนมีความรุนแรงมากขึ้น ทำให้กฎเกณฑ์และกฎระเบียบของสังคมที่เกี่ยวข้องกับการใช้ทรัพยากรธรรมชาติและสิ่งแวดล้อมมีความเข้มงวดมากขึ้น ซึ่งส่วนหนึ่งสะท้อนถึงปัญหาการจัดการภาครัฐที่ขาดประสิทธิภาพเพราะการบริหารจัดการยังขาดเอกภาพ และการปฏิรูปกฎหมายเพื่อพัฒนาประเทศยังล่าช้า

ดังนั้น การพัฒนาประเทศในช่วงแผนพัฒนาเศรษฐกิจและสังคม ฉบับที่ ๑๒ จำเป็นต้องมีการเตรียมความพร้อมเพื่อวางรากฐานของประเทศในระยะยาวให้มุ่งต่อยอดผลสัมฤทธิ์ของแผนที่สอดคล้องเชื่อมโยงและรองรับการพัฒนาอย่างต่อเนื่อง ตามกรอบยุทธศาสตร์ชาติ ๒๐ ปี โดยมีสาระสำคัญสรุปได้ ดังนี้

### หลักการ

ยึดหลัก **ปรัชญาของเศรษฐกิจพอเพียง การพัฒนาที่ยั่งยืน และคนเป็นศูนย์กลางการพัฒนา** ต่อเนื่องจากแผนพัฒนาเศรษฐกิจและสังคม ฉบับที่ ๙-๑๑ และยึดหลักการเจริญเติบโตทางเศรษฐกิจที่ลดความเหลื่อมล้ำและขับเคลื่อนการเจริญเติบโตจากการเพิ่มผลิตภาพการผลิตบนฐานการใช้ภูมิปัญญาและนวัตกรรม

สำหรับการกำหนดวิสัยทัศน์ของแผนพัฒนาเศรษฐกิจและสังคม ฉบับนี้ยึดวิสัยทัศน์ของกรอบยุทธศาสตร์ชาติที่กำหนดว่า “ประเทศไทยมีความมั่นคง มั่งคั่ง ยั่งยืน เป็นประเทศพัฒนาแล้ว ด้วยการพัฒนาตามหลักปรัชญาของเศรษฐกิจพอเพียง” ในขณะที่การกำหนดเป้าหมายและตัวชี้วัดในด้านต่างๆ ของแผนพัฒนาเศรษฐกิจและสังคม ได้ยึดเป้าหมายอนาคตประเทศไทยปี ๒๕๗๙ ที่เป็นเป้าหมายยุทธศาสตร์ชาติ ๒๐ ปี มาเป็นกรอบในการกำหนดเป้าหมายที่จะบรรลุใน ๕ ปี โดยที่เป้าหมายและตัวชี้วัดต้องสอดคล้องกับกรอบเป้าหมายการพัฒนาเศรษฐกิจ สังคม และสิ่งแวดล้อม ที่องค์การระหว่างประเทศกำหนดขึ้น อาทิ การ

พัฒนาที่ยั่งยืน (sustainable development goals : SDGs) ที่องค์การสหประชาชาติกำหนดขึ้น เป็นต้น ส่วน  
แนวทางการพัฒนา ได้บูรณาการนโยบายหรือประเด็นพัฒนาที่สำคัญของประเด็นการปฏิรูปประเทศ ๓๗ วาระ  
และไทยแลนด์ ๔.๐

การจัดทำแผนขับเคลื่อน และการติดตามประเมินผล เน้นกระบวนการมีส่วนร่วม ทั้งจาก  
ภาครัฐ เอกชน ประชาชน และภาคการศึกษา ในทุกพื้นที่ของประเทศ เป็นกลไกประชารัฐที่รวมพลัง  
ให้สามารถกำหนดเป้าหมาย แนวทางการพัฒนา รวมทั้งแผนงานโครงการสำคัญที่ตอบสนองความต้องการและ  
แก้ไขปัญหาให้กับประชาชนได้อย่างสอดคล้องกับภูมิสังคมและเกิดผลสัมฤทธิ์อย่างจริงจังใน ๕ ปี

## จุดเปลี่ยนสำคัญในแผนพัฒนาเศรษฐกิจและสังคม ฉบับที่ ๑๒

ประเทศไทยมียุทธศาสตร์ชาติ ๒๐ ปี โดยแผนพัฒนาเศรษฐกิจและสังคม ฉบับที่ ๑๒ จะ  
เป็นแผนแรก ที่ถูกใช้ให้เป็นกลไกเชื่อมโยง สู่การขับเคลื่อนการพัฒนา ซึ่งกำหนดเป้าหมายและตัวชี้วัดที่จะต้อง  
บรรลุผลลัพธ์ และผลสัมฤทธิ์ของการพัฒนา รวมทั้งกำหนดแนวทางการพัฒนาในรายละเอียดที่ต้องเชื่อมต่อถึง  
การปฏิบัติที่ต้องดำเนินการในช่วง ๕ ปี โดยได้กำหนดแผนงาน/โครงการสำคัญ (Flagship Program) และ  
ประเด็นพัฒนาเชิงบูรณาการที่สำคัญ ในช่วง ๕ ปีแรกของการขับเคลื่อนยุทธศาสตร์ชาติสู่การปฏิบัติ จะทำให้  
ระบบการจัดสรร งบประมาณ การบริหารจัดการงบประมาณแผ่นดิน แผนสำหรับบริหารราชการแผ่นดิน กฎ  
ระเบียบวินัยทาง การเงินและการคลังภาครัฐ และระบบการติดตามประเมินผลการดำเนินงานตามยุทธศาสตร์  
การพัฒนา ตลอดจนระบบการติดตามประเมินผลการทำงานปฏิบัติราชการของหน่วยงานภาครัฐต้องมีการ  
เปลี่ยนแปลงอย่างมาก

นอกจากนี้ในแผนพัฒนาเศรษฐกิจและสังคม ฉบับที่ ๑๒ มีแนวทางการพัฒนาจังหวัด ภาค  
และเมืองที่กำหนดพื้นที่เป้าหมาย สาขการผลิตและบริการเป้าหมายที่ชัดเจน เพื่อใช้เป็นแนวทางในการปฏิบัติ  
และกำกับ ให้การขับเคลื่อนการพัฒนาเชิงพื้นที่ จังหวัด ภาค และเมือง เกิดผลสัมฤทธิ์ และสอดคล้อง กับ  
เป้าหมายรวมของประเทศ รวมทั้งได้กำหนดแนวทางเพื่อสนับสนุนการขับเคลื่อนประเด็นการปฏิรูปประเทศที่  
สภาพัฒน์ฯ และสภาขับเคลื่อนการปฏิรูปได้เสนอและต้องเร่งดำเนินการให้แล้วเสร็จในช่วง ๕ ปี ต่อ  
จากนี้

## ประเด็นการพัฒนาหลักที่สำคัญของแผนพัฒนาเศรษฐกิจและสังคม ฉบับที่ ๑๒

ประเทศไทยแม้ว่า ได้ดำเนินมาตรการเพื่อส่งเสริมการบริหารจัดการที่ดี มีการขยายการลงทุน  
ในโครงสร้างพื้นฐานที่เป็นระบบโครงข่ายมากขึ้น และมีการเพิ่มการลงทุนเพื่อการวิจัยและพัฒนา แต่อันดับ  
ความสามารถในการแข่งขันของไทย ยังปรับตัวช้าเมื่อเทียบกับหลายประเทศ เนื่องจากคุณภาพคนต่ำ การ  
ลงทุนในการวิจัยและพัฒนา ยังมีน้อย คุณภาพของโครงสร้างพื้นฐานยังไม่ดี และปัญหาการบริหารจัดการ  
ภาครัฐและกฎระเบียบต่าง ๆ ล้าสมัยและขาดประสิทธิภาพในการบังคับใช้ เมื่อต้องเผชิญกับปัญหาวิกฤต  
เศรษฐกิจโลกและภัยพิบัติธรรมชาติ ทำให้ เศรษฐกิจไทยผันผวนได้ง่าย และเศรษฐกิจโดยรวมขยายตัวในอัตรา  
ที่ต่ำกว่าศักยภาพมาต่อเนื่องหลายปี

นอกจากนี้ประเทศไทยต้องเผชิญกับแรงกดดันและความเสี่ยงมากขึ้นภายใต้สถานการณ์ที่  
กระแสโลกาภิวัตน์เข้มข้นมากขึ้น เป็นโลกไร้พรมแดน โดยมีการเคลื่อนย้ายคน เงินทุน องค์ความรู้ เทคโนโลยี  
ข่าวสาร สินค้าและบริการอย่างเสรี ทำให้การแข่งขันในตลาดโลกรุนแรงขึ้น ส่งผลให้มีการรวมตัวด้านเศรษฐกิจ  
ของกลุ่มต่าง ๆ ในโลกมีความเข้มข้นขึ้น ประเทศเศรษฐกิจใหม่มีขีดความสามารถในการแข่งขันมากขึ้น

เช่น จีน อินเดีย ละตินอเมริกา และเวียดนาม ซึ่งมีแรงงานราคาถูกและมีมาตรการอื่น ๆ ประกอบในการดึงดูดการลงทุน จากต่างประเทศได้เพิ่มขึ้น นอกจากนี้การพัฒนาการสื่อสารด้วยเทคโนโลยีสมัยใหม่ทำให้สังคมโลกมีความเชื่อมโยงกันอย่างใกล้ชิดมากขึ้น ทำให้เกิดภัยคุกคามและความเสี่ยง อาทิ การก่อการร้าย โรคระบาด อาชญากรรมข้ามชาติ ปัญหาแรงงานต่างด้าว

ในขณะเดียวกันประเทศไทยมีความเสี่ยงจากการเปลี่ยนแปลงโครงสร้างประชากรสู่สังคมสูงวัยมากขึ้น จำนวนประชากรวัยแรงงานลดลง ผู้สูงอายุมีปัญหาสุขภาพและมีแนวโน้มอยู่คนเดียวสูงขึ้น ปัญหาความยากจนยังกระจุกตัวหนาแน่นในภาคตะวันออกเฉียงเหนือและภาคเหนือ รวมทั้งความแตกต่างของรายได้ระหว่างกลุ่มคนรวยที่สุดและกลุ่มคนจนที่สุดสูงถึง ๓๔.๙ เท่า ในปี ๒๕๕๖ เนื่องจากการกระจายโอกาสการพัฒนาไม่ทั่วถึง ยิ่งไปกว่านั้นทรัพยากรธรรมชาติเสื่อมโทรม มีปัญหาความขัดแย้งในการใช้ประโยชน์ทรัพยากรธรรมชาติระหว่างรัฐกับประชาชน และระหว่างประชาชนในกลุ่มต่าง ๆ เนื่องจากการจัดการทรัพยากรธรรมชาติมีลักษณะรวมศูนย์ขาดการเชื่อมโยงกับพื้นที่ ในขณะที่ปัญหาสิ่งแวดล้อมเพิ่มสูงขึ้นตามการขยายตัวของเศรษฐกิจและชุมชนเมือง ประกอบกับสภาพภูมิอากาศเปลี่ยนแปลงผันผวนมากขึ้น ประเทศไทยต้องเผชิญกับภัยพิบัติทางธรรมชาติรุนแรงมากขึ้น ส่งผลกระทบต่อเศรษฐกิจและสังคมไทยมากกว่า ในอดีต

ภายใต้เงื่อนไขและสภาพแวดล้อมด้านเศรษฐกิจ สังคม ทรัพยากรธรรมชาติและสิ่งแวดล้อมที่เกิดขึ้นทั้งในและต่างประเทศดังกล่าว จะเป็นแรงกดดันให้ประเทศไทยต้องปรับตัวและมีการบริหารความเสี่ยงอย่างชาญฉลาดมากขึ้น ต่อจากนี้ไป ประเทศไทยต้องปรับเปลี่ยนครั้งใหญ่ เพื่อแก้ไขปัญหารากฐานสำคัญที่เป็นจุดอ่อนและข้อจำกัดของประเทศที่สั่งสมมานาน ในขณะเดียวกันดำเนินยุทธศาสตร์เชิงรุกเพื่อใช้ประโยชน์จากจุดแข็งและจุดเด่นของประเทศ ดังนั้นจึงมีความจำเป็นที่จะต้องให้ความสำคัญกับประเด็นที่มีลักษณะการบูรณาการ และใช้ประกอบการพิจารณาการจัดสรรงบประมาณ เพื่อการแปลงแผนไปสู่การปฏิบัติเกิดผลสัมฤทธิ์ได้อย่างแท้จริง ในประเด็นต่าง ๆ ดังนี้

**๑. การพัฒนานวัตกรรมและการนำมาใช้ขับเคลื่อนการพัฒนาในทุกมิติเพื่อ ยกกระดับศักยภาพของประเทศ** โดยจะมุ่งเน้นการนำความคิดสร้างสรรค์และการพัฒนานวัตกรรม ทำให้เกิดสิ่งใหม่ที่มีมูลค่าเพิ่มทางเศรษฐกิจทั้งในเรื่องกระบวนการผลิตและรูปแบบผลิตภัณฑ์และบริการใหม่ๆ โดยการ กำหนดวาระการวิจัยแห่งชาติ (National Research Agenda) ให้มีจุดเน้นที่ชัดเจนเฉพาะเจาะจง และ สอดคล้องกับสาขาเป้าหมายการพัฒนาประเทศ และใช้กลยุทธ์ด้านนวัตกรรมบูรณาการวิจัยและพัฒนากับการ นำไปใช้ประโยชน์ในเชิงพาณิชย์และการพัฒนานวัตกรรม

**๒. การส่งเสริมและสนับสนุนการวิจัยและพัฒนา วิทยาศาสตร์ เทคโนโลยี และนวัตกรรม** โดยสนับสนุนการวิจัยพัฒนา การดัดแปลงและต่อยอดการพัฒนาเทคโนโลยีไปสู่ความเป็น อัจฉริยะโดยใช้เทคโนโลยีขั้นสูงและการผสมผสานเทคโนโลยี การพัฒนาผู้ประกอบการให้เป็นผู้ประกอบการทางเทคโนโลยี (Technopreneur) รวมทั้งการเชื่อมโยงระหว่างภาคการผลิตที่เป็นกลุ่มใหญ่ของประเทศ ได้แก่ เกษตรกรรายย่อย วิสาหกิจชุมชน และวิสาหกิจขนาดกลางและขนาดย่อมกับสถาบันวิจัย และ สถาบันการศึกษา รวมทั้งพัฒนาและยกระดับโครงสร้างพื้นฐานที่มีอยู่ให้ตอบสนองการเปลี่ยนแปลงเทคโนโลยี แบบก้าวกระโดด โดยเฉพาะเร่งสร้างและพัฒนาบุคลากรวิจัยในสาขา STEM (Science, Technology, Engineering, and Mathematics) และสนับสนุนการดำเนินงานอย่างเป็นเครือข่ายระหว่างสถาบันวิจัย สถาบันการศึกษา ภาครัฐ ภาคเอกชน และภาคประชาชน/ชุมชน รวมทั้งการปรับกลไกระบบวิจัยและพัฒนา ของประเทศทั้งระบบ

๓. การเตรียมพร้อมด้านกำลังคนและการเสริมสร้างศักยภาพของประชากร ในทุกช่วงวัย มุ่งเน้นการยกระดับคุณภาพทุนมนุษย์ของประเทศ โดยพัฒนาคนให้เหมาะสมตามช่วงวัย เพื่อให้ เติบโตอย่างมีคุณภาพ การหล่อหลอมให้คนไทยมีค่านิยมตามบรรทัดฐานที่ดีทางสังคม เป็นคนดี มีสุขภาวะที่ดี มีคุณธรรม จริยธรรม มีระเบียบวินัย และมีจิตสำนึกที่ดีต่อสังคมส่วนรวม การพัฒนาทักษะที่สอดคล้องกับความต้องการในตลาดแรงงานและทักษะที่จำเป็นต่อการดำรงชีวิตในศตวรรษที่ ๒๑ ของคนในแต่ละช่วงวัยตาม ความเหมาะสม การเตรียมความพร้อมของกำลังคนด้านวิทยาศาสตร์และเทคโนโลยีที่จะเปลี่ยนแปลงโลกในอนาคต ตลอดจนการยกระดับคุณภาพการศึกษาสู่ความเป็นเลิศ การสร้างเสริมให้คนมีสุขภาพที่ดีที่เน้นการ ปรับเปลี่ยน พฤติกรรมทางสุขภาพและการลดปัจจัยเสี่ยงด้านสภาพแวดล้อมที่ส่งผลต่อสุขภาพ

๔. การสร้างความเป็นธรรมและลดความเหลื่อมล้ำ ให้ความสำคัญกับการจัดบริการของรัฐที่มีคุณภาพทั้งด้านการศึกษา สาธารณสุข ให้กับผู้ที่ด้อยโอกาสและผู้ที่ยากไร้ในพื้นที่ห่างไกล การจัดสรรที่ดินทำกิน สนับสนุนในเรื่องการสร้างอาชีพ รายได้ และสนับสนุนการเพิ่มผลิตภาพ ผู้ด้อยโอกาส สตรี และผู้สูงอายุ รวมทั้งกระจายการจัดบริการภาครัฐให้มีความครอบคลุมและทั่วถึงทั้งในเชิงปริมาณและ คุณภาพ ตลอดจนสร้างชุมชนเข้มแข็งให้เป็นพลังร่วมทางสังคมเพื่อสนับสนุนการพัฒนาและพร้อมรับ ผลประโยชน์จากการพัฒนา โดยส่งเสริมการประกอบอาชีพของผู้ประกอบการระดับชุมชน การสนับสนุนศูนย์ฝึกอาชีพชุมชน ส่งเสริมให้ชุมชนจัดสวัสดิการและบริการในชุมชน และผลักดันกลไกการกระจายที่ดินทำกินและการบริหารจัดการที่ดินของชุมชน โดยมุ่งบรรลุเป้าหมายสำคัญในการยกระดับรายได้ประชากรกลุ่ม ร้อยละ ๔๐ ที่มีรายได้ต่ำสุด

๕. การปรับโครงสร้างการผลิตและการสร้างโอกาสทางเศรษฐกิจในแต่ละช่วงของห่วงโซ่มูลค่า เน้นสร้างความเข้มแข็งให้กับปัจจัยพื้นฐาน ทุนทางเศรษฐกิจให้สนับสนุนการเพิ่มศักยภาพของฐานการผลิตและฐานรายได้เดิม และยกระดับห่วงโซ่มูลค่าด้วยการใช้เทคโนโลยีวิจัยและพัฒนาเพื่อสร้างนวัตกรรมการผลิตที่เป็นมิตรต่อสิ่งแวดล้อมและสอดคล้องกับความต้องการของตลาด รวมทั้งสร้างสังคมผู้ประกอบการให้มีทักษะการทำธุรกิจที่ทันต่อการเปลี่ยนแปลงของเทคโนโลยี ตลอดจนพัฒนาพื้นที่ชายแดนที่มีศักยภาพและพื้นที่เศรษฐกิจใหม่ เพื่อรองรับการขยายตัวทางเศรษฐกิจและขับเคลื่อนเศรษฐกิจเข้าสู่การเป็นประเทศรายได้สูงในอนาคต

๖. การปรับระบบการผลิตการเกษตรให้สอดคล้องกับพันธกรณีในด้านการเปลี่ยนแปลงสภาพภูมิอากาศและศักยภาพของพื้นที่ เน้นการสร้างองค์ความรู้ทางวิชาการเกษตร วิทยาศาสตร์ เทคโนโลยี และนวัตกรรมแบบมีส่วนร่วมที่เชื่อมโยงกับฐานทรัพยากรชีวภาพ (Bio Based) ในการ สร้างมูลค่าเพิ่มให้สินค้าเกษตรมีความปลอดภัย ไม่ส่งผลกระทบต่อคุณภาพชีวิตของประชาชนและสิ่งแวดล้อม ของประเทศ การพัฒนาระบบเกษตรกรรมที่ยั่งยืนและการขยายโอกาสในการเข้าถึงพื้นที่ทำกินของเกษตรกร รวมทั้งส่งเสริมการรวมกลุ่มทางการเกษตรจากกิจการเจ้าของคนเดียว เป็นการประกอบการในลักษณะสหกรณ์ ห้างหุ้นส่วน และบริษัท เพื่อให้เกิดการประหยัดต่อขนาด

๗. การเพิ่มศักยภาพฐานการผลิตและบริการเดิมที่มีศักยภาพในปัจจุบันให้ ต่อยอดไปสู่ฐานการผลิตและบริการที่ใช้เทคโนโลยีที่เข้มข้นและมีนวัตกรรมมากขึ้น ควบคู่กับการ วางรากฐานเพื่อสร้างและพัฒนาภาคการผลิตและบริการสำหรับอนาคต ทั้งในด้านการเตรียมศักยภาพคน และโครงสร้างพื้นฐาน ตลอดจนสร้างกลไกและเครือข่ายความร่วมมือของธุรกิจในกลุ่มคลัสเตอร์ (Cluster)



๘. การส่งเสริมสร้างความเข้มแข็งของเศรษฐกิจกระแสใหม่ อาทิ เศรษฐกิจ ดิจิทัล เศรษฐกิจฐานชีวภาพ เศรษฐกิจเชิงสร้างสรรค์และวัฒนธรรม และการพัฒนาวิสาหกิจตั้งใหม่ (Start Up) และ วิสาหกิจเพื่อสังคม รวมถึงการสร้างสังคมผู้ประกอบการเพื่อต่อยอดฐานการผลิตและบริการ

๙. การสร้างขีดความสามารถในการแข่งขันของธุรกิจบริการและการท่องเที่ยวที่มี ศักยภาพให้เติบโตและสนับสนุนภาคการผลิต เน้นการปรับปรุงกฎหมายที่เกี่ยวข้อง เพื่อให้เกิด ความสมดุล และยั่งยืนในการพัฒนาอุตสาหกรรมท่องเที่ยวที่คำนึงถึงขีดความสามารถในการรองรับของระบบ นิเวศ และ ศักยภาพของพื้นที่ รวมทั้งการสร้างมูลค่าเพิ่มในอุตสาหกรรมกีฬาให้ครอบคลุมทุกมิติและครบวงจร ทั้งการ ผลิตและธุรกิจที่เกี่ยวข้อง

๑๐. การสร้างความเชื่อมโยงระหว่างภาคการผลิต เพื่อเพิ่มมูลค่าทางเศรษฐกิจ ขยาย ฐานเศรษฐกิจให้กว้างขึ้น และต่อยอดห่วงโซ่การผลิตให้เข้มแข็งขึ้น โดยการเชื่อมโยงเครือข่ายการผลิต และนำ ผลการวิจัยและการพัฒนาที่เกี่ยวข้องมาใช้ประโยชน์ในการสร้างผลิตภัณฑ์เชิงพาณิชย์ที่หลากหลาย และ สอดคล้องกับความต้องการของตลาด โดยเฉพาะอย่างยิ่งการพัฒนาความเชื่อมโยงด้าน คมนาคมขนส่ง โลจิสติกส์ และโทรคมนาคมในกรอบความร่วมมืออนุภูมิภาคภายใต้แผนงานของกรอบความร่วมมือทางเศรษฐกิจ ในอนุภูมิภาคแม่น้ำโขง กรอบความร่วมมือลุ่มแม่น้ำอิรวดี เจ้าพระยา แม่โขง กรอบความร่วมมือเขต เศรษฐกิจสามฝ่าย อินโดนีเซีย-มาเลเซีย-ไทย กรอบความร่วมมือความริเริ่มแห่งอ่าวเบงกอลสำหรับความ ร่วมมือหลากหลายสาขาทางวิชาการและเศรษฐกิจ กรอบความร่วมมือเพื่อพัฒนาชายแดนไทย-มาเลเซีย และ ภูมิภาคอาเซียนเพื่ออำนวยความสะดวกและลดต้นทุนด้านโลจิสติกส์

๑๑. การพัฒนาวิสาหกิจขนาดย่อย ขนาดเล็กและขนาดกลาง วิสาหกิจชุมชน และ วิสาหกิจเพื่อสังคม เพื่อขยายฐานการพัฒนาเศรษฐกิจฐานรากให้มีความครอบคลุมมากขึ้น เป็นการสร้าง โอกาสทางเศรษฐกิจสำหรับกลุ่มต่าง ๆ ในสังคม โดยดำเนินการควบคู่ไปกับการพัฒนาและส่งเสริมสังคม ผู้ประกอบการเพื่อส่งเสริมผู้ประกอบการที่ผลิตได้และขายเป็น

๑๒. การสร้างความมั่นคงของฐานทรัพยากรธรรมชาติและยกระดับคุณภาพ สิ่งแวดล้อม เน้นการรักษาและฟื้นฟูฐานทรัพยากรธรรมชาติ เพิ่มประสิทธิภาพการบริหารจัดการทรัพยากรน้ำ สนับสนุน การเติบโตที่เป็นมิตรกับสิ่งแวดล้อมและคุณภาพชีวิตของประชาชน เร่งแก้ไขปัญหาวิกฤติสิ่งแวดล้อมเพื่อลด มลพิษที่เกิดจากการผลิตและการบริโภค พัฒนาระบบบริหารจัดการที่โปร่งใสเป็นธรรม ส่งเสริมการผลิตและ การบริโภคที่เป็นมิตรกับสิ่งแวดล้อม เร่งเตรียมความพร้อมในการลดการปล่อยก๊าซเรือนกระจก และเพิ่มขีด ความสามารถในการปรับตัวต่อการเปลี่ยนแปลงสภาพภูมิอากาศ รวมทั้งบริหารจัดการเพื่อลดความเสี่ยงด้าน ภัยพิบัติทางธรรมชาติ

๑๓. การฟื้นฟูพื้นฐานด้านความมั่นคงที่เป็นปัจจัยสำคัญต่อการพัฒนาทาง เศรษฐกิจและ สังคมของประเทศ ให้ความสำคัญกับการอยู่ร่วมกันในสังคมอย่างสันติของผู้มีความเห็นต่างทาง ความคิดและ อุดมการณ์บนพื้นฐานของการปกครองระบอบประชาธิปไตยอันมีพระมหากษัตริย์เป็นประมุข และการ เตรียมการรับมือกับอาชญากรรมข้ามชาติ ซึ่งจะส่งผลกระทบต่ออย่างมีนัยยะสำคัญต่อการพัฒนาเศรษฐกิจและ สังคมของประเทศในระยะ ๒๐ ปีข้างหน้า

**๑๔. การบริหารจัดการในภาครัฐ การป้องกันการทุจริตประทุมิชอบและการสร้างธรรมาภิบาลในสังคมไทย** ให้ความสำคัญกับการส่งเสริมและพัฒนาธรรมาภิบาลในภาครัฐอย่างเป็นรูปธรรมทั้งด้านระบบการบริหารงานและบุคลากร มีการบริหารจัดการภาครัฐที่โปร่งใส มีประสิทธิภาพ สามารถตรวจสอบได้อย่างเป็นธรรม และประชาชนมีส่วนร่วม มีการกระจายอำนาจ และแบ่งภารกิจ รับผิดชอบที่เหมาะสมระหว่างส่วนกลาง ภูมิภาค และท้องถิ่น

**๑๕. การพัฒนาโครงสร้างพื้นฐานและระบบโลจิสติกส์ของประเทศเพื่อขยายขีดความสามารถและพัฒนาคุณภาพการให้บริการเพื่อรองรับการขยายตัวของเมืองและพื้นที่เศรษฐกิจหลักและส่งเสริมการพัฒนาคุณภาพชีวิตของทุกกลุ่มในสังคม** เน้นให้เกิดความเชื่อมโยงในอนุภูมิภาคและในอาเซียนอย่างเป็นระบบ โดยมีโครงข่ายเชื่อมโยงภายในประเทศที่สนับสนุนการพัฒนาพื้นที่ตามแนวระเบียงเศรษฐกิจต่างๆ รวมทั้งพัฒนาระบบบริหารจัดการและการกำกับดูแลให้สอดคล้องกับมาตรฐานสากลสร้างความเป็นธรรมในการเข้าถึงบริการพื้นฐาน และการคุ้มครองผู้บริโภค นอกจากนี้พัฒนาอุตสาหกรรมต่อเนื่องเพื่อสร้างโอกาสทางเศรษฐกิจให้กับประเทศ และการพัฒนาผู้ประกอบการในสาขาโลจิสติกส์และหน่วยงานที่มีศักยภาพไปทำธุรกิจในต่างประเทศ

**๑๖. การพัฒนาภาค เมือง และพื้นที่เศรษฐกิจ** เร่งดำเนินการในประเด็นท้าทาย ได้แก่ การสร้างความเข้มแข็งของฐานการผลิตและบริการเดิม และขยายฐานการผลิตและบริการใหม่ที่ สร้างรายได้สำหรับประชาชนในแต่ละภาค การพัฒนาเมืองให้เติบโตอย่างมีคุณภาพ การพัฒนาและฟื้นฟูพื้นที่ บริเวณชายฝั่งทะเลตะวันออกให้รองรับการขยายตัวของภาคอุตสาหกรรมแห่งอนาคตอย่างมีสมดุล และการบริหารจัดการพื้นที่เศรษฐกิจชายแดนให้เจริญเติบโตและแข่งขันได้อย่างยั่งยืน รวมทั้งการเพิ่มประสิทธิภาพกลไกการขับเคลื่อนการพัฒนาภาคและเมืองให้เกิดผลอย่างเป็นรูปธรรม

**๑๗. การสร้างความร่วมมือระหว่างประเทศให้เข้มข้นและส่งผลต่อการพัฒนา** อย่างเต็มที่ มุ่งเน้นผลักดันให้มีความเชื่อมโยงด้านกฎระเบียบและในเชิงสถาบันให้มีความคืบหน้าชัดเจนใน ระดับปฏิบัติการ และในแต่ละจุดพื้นที่เชื่อมโยงระหว่างประเทศ ผลักดันการลดการใช้มาตรการที่ไม่ใช่มาตรการ ทางภาษี ควบคู่กับการพัฒนาโครงสร้างพื้นฐานที่ต้องเชื่อมโยงเครือข่ายภายในประเทศและประเทศเพื่อนบ้าน รวมทั้งส่งเสริมบทบาทที่สร้างสรรค์ของไทยในกรอบความร่วมมือต่าง ๆ ในเวทีโลก และสนับสนุนการขับเคลื่อน การพัฒนาภายใต้กรอบเป้าหมายการพัฒนาที่ยั่งยืน (SDGs)

**๑๘. การส่งเสริมการลงทุนไทยในต่างประเทศ** ให้ความสำคัญกับการพัฒนา ผู้ประกอบการให้สามารถพัฒนาธุรกิจร่วมกับประเทศเพื่อนบ้าน พัฒนาทรัพยากรมนุษย์ เทคโนโลยี และ นวัตกรรม พัฒนาสภาพแวดล้อมทางธุรกิจ และการสนับสนุนการดำเนินงานของสภาธุรกิจภายใต้กรอบความร่วมมือต่าง ๆ รวมทั้งสนับสนุนแหล่งเงินทุนและแหล่งข้อมูลเชิงลึกเกี่ยวกับฐานการผลิตในต่างประเทศ

**๑๙. การปรับปรุงภาคการเงินของไทยให้มีประสิทธิภาพมากขึ้นและให้ สามารถแข่งขันได้** เร่งปรับปรุงกฎระเบียบในการกำกับดูแลภาคการเงินเพื่อสนับสนุนความสามารถในการแข่งขันและการให้บริการต่อผู้บริโภคและภาคธุรกิจเอกชนอย่างมีประสิทธิภาพและเป็นธรรม รวมทั้งการกำกับดูแลที่สามารถป้องกันความเสี่ยงจากความเชื่อมโยงทางการเงินและกระแสการเคลื่อนย้ายของเงินทุนที่จะมีรูปแบบที่เปลี่ยนแปลงไป และมีปริมาณธุรกรรมที่มากขึ้น ในขณะเดียวกันสนับสนุนการนำเทคโนโลยีทางการเงินมาใช้

อย่างเข้มข้น พัฒนาเครื่องมือทางการเงินเพื่อระดมทุนมาใช้สนับสนุนการลงทุนโครงการขนาดใหญ่ ตลอดจนขยายการเข้าถึงบริการทางการเงินอย่างทั่วถึงในต้นทุนที่เหมาะสม

**๒๐. การปฏิรูปด้านการคลังและงบประมาณ** ประกอบด้วย การขยายฐานภาษี การปรับระบบการจัดทำค่าของงบประมาณ การจัดสรรงบประมาณ การจัดทำงบประมาณบูรณาการทั้งเชิงประเด็นพัฒนาและเชิงพื้นที่ การติดตามและประเมินผลการใช้จ่ายงบประมาณ และกระจายอำนาจให้แก่องค์กรปกครองส่วนท้องถิ่นในการจัดเก็บภาษีและค่าธรรมเนียม และลดความซ้ำซ้อนของสิทธิประโยชน์ด้านสวัสดิการสังคม รวมทั้งสร้างความยั่งยืนทางการคลังของระบบการคุ้มครองทางสังคม ได้แก่ การปรับปรุง ระบบการออมเพื่อการเกษียณอายุ และการปรับปรุงระบบประกันสุขภาพ เพื่อลดภาระการพึ่งพารายได้จากรัฐบาล

## วัตถุประสงค์และเป้าหมายของแผนพัฒนาเศรษฐกิจและสังคมแห่งชาติ ฉบับที่ ๑๒

### ๑. วัตถุประสงค์

๑.๑ เพื่อวางรากฐานให้คนไทยเป็นคนที่สมบูรณ์ มีคุณธรรมจริยธรรม มีระเบียบ วินัย ค่านิยมที่ดี มีจิตสาธารณะ และมีความสุข โดยมีสุขภาพและสุขภาพที่ดี ครอบครัวอบอุ่น ตลอดจนเป็นคนเก่งที่มีทักษะความรู้ความสามารถและพัฒนาตนเองได้ต่อเนื่องตลอดชีวิต

๑.๒ เพื่อให้คนไทยมีความมั่นคงทางเศรษฐกิจและสังคม ได้รับความเป็นธรรมในการเข้าถึงทรัพยากรและบริการทางสังคมที่มีคุณภาพ ผู้ด้อยโอกาสได้รับการพัฒนาศักยภาพ รวมทั้งชุมชนมีความเข้มแข็งพึ่งพาตนเองได้

๑.๓ เพื่อให้เศรษฐกิจเข้มแข็ง แข่งขันได้ มีเสถียรภาพ และมีความยั่งยืน สร้างความเข้มแข็งของฐานการผลิตและบริการเดิมและขยายฐานใหม่โดยการใช้นวัตกรรมที่เข้มข้นมากขึ้น สร้างความเข้มแข็งของเศรษฐกิจฐานราก และสร้างความมั่นคงทางพลังงาน อาหาร และน้ำ

๑.๔ เพื่อรักษาและฟื้นฟูทรัพยากรธรรมชาติและคุณภาพสิ่งแวดล้อมให้สามารถ สนับสนุนการเติบโตที่เป็นมิตรกับสิ่งแวดล้อมและการมีคุณภาพชีวิตที่ดีของประชาชน

๑.๕ เพื่อให้การบริหารราชการแผ่นดินมีประสิทธิภาพ โปร่งใส ทันทสมัย และมีการทำงานเชิงบูรณาการของภาคีการพัฒนา

๑.๖ เพื่อให้มีการกระจายความเจริญไปสู่ภูมิภาค โดยการพัฒนาภาคและเมือง เพื่รองรับการพัฒนายกระดับฐานการผลิตและบริการเดิมและขยายฐานการผลิตและบริการใหม่

๑.๗ เพื่อผลักดันให้ประเทศไทยมีความเชื่อมโยงกับประเทศต่าง ๆ ทั้งในระดับอนุภูมิภาค ภูมิภาค และนานาชาติได้อย่างสมบูรณ์และมีประสิทธิภาพ รวมทั้งให้ประเทศไทยมีบทบาทนำและสร้างสรรค์ในด้านการค้า การบริการ และการลงทุนภายใต้กรอบความร่วมมือต่าง ๆ ทั้งในระดับอนุภูมิภาคและโลก

### ๒. เป้าหมายรวม

เพื่อให้เป็นไปตามวัตถุประสงค์ดังกล่าว ได้กำหนดเป้าหมายรวมการพัฒนาของแผนพัฒนาฯ ฉบับที่ ๑๒ ประกอบด้วย

๒.๑ คนไทยมีคุณลักษณะเป็นคนไทยที่สมบูรณ์ มีวินัย มีทัศนคติและพฤติกรรมตามบรรทัดฐานที่ดีของสังคม มีความเป็นพลเมืองตื่นรู้ มีความสามารถในการปรับตัวได้อย่างรู้เท่าทันสถานการณ์

มีความรับผิดชอบและทำประโยชน์ต่อส่วนรวม มีสุขภาพกายและใจที่ดี มีความเจริญงอกงามทางจิตวิญญาณ มีวิถีชีวิตที่พอเพียง และมีความเป็นไทย

๒.๒ ความเหลื่อมล้ำทางด้านรายได้และความยากจนลดลง เศรษฐกิจฐานราก มีความเข้มแข็ง ประชาชนทุกคนมีโอกาสในการเข้าถึงทรัพยากร การประกอบอาชีพ และบริการทางสังคมที่มี คุณภาพอย่างทั่วถึงและเป็นธรรม กลุ่มที่มีรายได้ต่ำสุดร้อยละ ๔๐ มีรายได้เพิ่มขึ้นอย่างน้อยร้อยละ ๑๕

๒.๓ ระบบเศรษฐกิจมีความเข้มแข็งและแข่งขันได้ โครงสร้างเศรษฐกิจปรับสู่ เศรษฐกิจฐานบริการและดิจิทัล มีผู้ประกอบการรุ่นใหม่และเป็นสังคมผู้ประกอบการ ผู้ประกอบการขนาด กลางและขนาดเล็กที่เข้มแข็งสามารถใช้นวัตกรรมและเทคโนโลยีดิจิทัลในการสร้างสรรค์คุณค่าสินค้า และบริการ มีระบบการผลิตและให้บริการจากฐานรายได้เดิมที่มีมูลค่าเพิ่มสูงขึ้น และมีการลงทุนในการผลิตและ บริการฐานความรู้ชั้นสูงใหม่ๆ ที่เป็นมิตรกับสิ่งแวดล้อมและชุมชน รวมทั้งกระจายฐานการผลิตและการ ให้บริการสู่ภูมิภาคเพื่อลดความเหลื่อมล้ำ โดยเศรษฐกิจไทยมีเสถียรภาพและมีอัตราการขยายตัวเฉลี่ยร้อยละ ๕ ต่อปี และมีปัจจัยสนับสนุน อาทิ ระบบโลจิสติกส์ พลังงาน และการลงทุนวิจัยและพัฒนาที่เอื้อต่อการ ขยายตัวของภาคการผลิตและบริการ

๒.๔ ทูทางธรรมชาติและคุณภาพสิ่งแวดล้อมสามารถสนับสนุนการเติบโตที่ เป็นมิตรกับสิ่งแวดล้อม มีความมั่นคงทางอาหาร พลังงาน และน้ำ โดยเพิ่มพื้นที่ป่าไม้ให้ได้ร้อยละ ๔๐ ของพื้นที่ประเทศ เพื่อรักษาความสมดุลของระบบนิเวศลดการปล่อยก๊าซเรือนกระจก ภาคพลังงานและขนส่งไม่น้อยกว่า ร้อยละ ๗ ภายในปี ๒๕๖๓ เทียบกับการปล่อยในกรณีปกติ มีปริมาณหรือสัดส่วนของขยะมูลฝอยที่ได้รับการจัดการอย่างถูกหลักสุขาภิบาลเพิ่มขึ้น และรักษาคุณภาพน้ำและคุณภาพอากาศในพื้นที่วิกฤตให้อยู่ในเกณฑ์มาตรฐาน

๒.๕ มีความมั่นคงในเอกราชและอธิปไตย สังคมปลอดภัย สามัคคี สร้างภาพลักษณ์ ที่ดีและเพิ่มความเชื่อมั่นของนานาชาติต่อประเทศไทย ความขัดแย้งทางอุดมการณ์และ ความคิดในสังคมลดลง ปัญหาอาชญากรรมลดลง ปริมาณความสูญเสียจากภัยโจรสลัดและการลักลอบขนส่ง สินค้าและค่านุขย์ลดลง มีความพร้อมที่ปกป้องประชาชนจากการก่อการร้ายและภัยพิบัติทางธรรมชาติ ประเทศไทยมีส่วนร่วมในการ กำหนดบรรทัดฐานระหว่างประเทศ เกิดความเชื่อมโยงการขนส่ง โลจิสติกส์ ท่วงโซ่มูลค่า เป็นหุ้นส่วนการ พัฒนาที่สำคัญในอนุภูมิภาค ภูมิภาค และโลก และอัตราการเติบโตของมูลค่า การลงทุนและการส่งออกของ ไทยในอนุภูมิภาค ภูมิภาค และอาเซียนสูงขึ้น

๒.๖ มีระบบบริหารจัดการภาครัฐที่มีประสิทธิภาพ ทันท่วงที โปร่งใส ตรวจสอบได้ กระจายอำนาจและมีส่วนร่วมจากประชาชน บทบาทภาครัฐในการให้บริการซึ่งภาคเอกชน ดำเนินการแทนได้ดีกว่า ลดลง เพิ่มการใช้ระบบดิจิทัลในการให้บริการ ปัญหาคอร์รัปชันลดลง และการบริหารจัดการขององค์กร ปกครองส่วนท้องถิ่นมีอิสระมากขึ้น โดยอันดับประสิทธิภาพภาครัฐที่จัดทำโดยสถาบันการศึกษานานาชาติ และอันดับความยากง่ายในการดำเนินธุรกิจในประเทศดีขึ้น การใช้จ่ายภาครัฐและระบบงบประมาณมี ประสิทธิภาพสูง ฐานภาษีกว้างขึ้น และดัชนีการรับรู้การทุจริตดีขึ้น รวมถึงมีบุคลากรภาครัฐที่มี ความรู้ ความสามารถและปรับตัวได้ทันกับยุคดิจิทัลเพิ่มขึ้น

## ยุทธศาสตร์การพัฒนาประเทศ

ยุทธศาสตร์ในแผนพัฒนาฯ ฉบับที่ ๑๒ มีทั้งหมด ๑๐ ยุทธศาสตร์ โดยมี ๖ ยุทธศาสตร์ตามกรอบ ยุทธศาสตร์ชาติ ๒๐ ปี และอีก ๔ ยุทธศาสตร์ที่เป็นปัจจัยสนับสนุน ดังนี้

### ๑. ยุทธศาสตร์การเสริมสร้างและพัฒนาศักยภาพทุนมนุษย์

ทุนมนุษย์ของประเทศไทยยังมีปัญหาในด้านคุณภาพคนในแต่ละช่วงวัย โดยผลลัพธ์ทางการศึกษาของเด็กวัยเรียนค่อนข้างต่ำ การพัฒนาความรู้และทักษะของแรงงานไม่ตรงกับตลาดงาน ในขณะที่คนไทยจำนวนไม่น้อยยังไม่สามารถคัดกรอง และเลือกรับวัฒนธรรมได้อย่างเหมาะสม ซึ่งส่งผลกระทบต่อวิกฤตค่านิยม ทักษะคิด และพฤติกรรมในการดำเนินชีวิต การพัฒนาในระยะต่อไป จึงต้องให้ความสำคัญกับการวางรากฐานการพัฒนาคนให้มีความสมบูรณ์ เพื่อให้คนไทยมีทักษะคิด และพฤติกรรมตามบรรทัดฐานที่ดีของสังคม ได้รับการศึกษาที่มีคุณภาพสูงตามมาตรฐานสากล และสามารถเรียนรู้ด้วยตนเองอย่างต่อเนื่อง มีสุขภาพที่ดีขึ้น คนทุกช่วงวัยมีทักษะ ความรู้ และความสามารถเพิ่มขึ้น รวมทั้งสถาบันทางสังคมมีความเข้มแข็ง และมีส่วนร่วมในการพัฒนาประเทศเพิ่มขึ้น



## แนวทางการพัฒนาที่สำคัญ

(๑) ปรับเปลี่ยนค่านิยมคนไทยให้มีคุณธรรม จริยธรรม มีวินัย จิตสาธารณะ และพฤติกรรมที่พึงประสงค์ อาทิ ส่งเสริมให้มีกิจกรรมการเรียนการสอนทั้งใน และนอกห้องเรียนที่สอดแทรกคุณธรรม จริยธรรม ความมีระเบียบวินัย และจิตสาธารณะ

(๒) พัฒนาศักยภาพ คนให้มีทักษะ ความรู้ และความสามารถในการดำรงชีวิตอย่างมีคุณค่า อาทิ ส่งเสริมเด็กปฐมวัยให้มีการพัฒนา ทักษะทางสมองและทางสังคมที่เหมาะสม เด็กวัยเรียนและวัยรุ่นมีทักษะการคิดวิเคราะห์อย่างเป็นระบบ

(๓) ยกระดับคุณภาพการศึกษาและการเรียนรู้ตลอดชีวิต อาทิ ปรับระบบบริหารจัดการสถานศึกษาขนาดเล็ก ให้มีการจัดทรัพยากรร่วมกันให้มีขนาดและจำนวนที่เหมาะสม ปรับปรุงแหล่งเรียนรู้ในชุมชนให้เป็นแหล่ง เรียนรู้เชิงสร้างสรรค์และมีชีวิต

(๔) ลดปัจจัยเสี่ยงด้านสุขภาพและให้ทุกภาคส่วนคำนึงถึงผลกระทบต่อสุขภาพ อาทิ ส่งเสริมให้มีกิจกรรมทางสุขภาพและโภชนาการที่เหมาะสมกับวัยปรับปรุงมาตรการทางกฎหมายและภาษีในการควบคุมผลิตภัณฑ์ที่ส่งผลเสียต่อสุขภาพ

(๕) เพิ่มประสิทธิภาพการบริหารจัดการระบบสุขภาพ ภาครัฐและปรับระบบการเงินการคลังด้านสุขภาพ อาทิ ปรับระบบบริหารจัดการทรัพยากรร่วมกันระหว่าง สถานพยาบาลทุกสังกัดในเขตพื้นที่สุขภาพ

(๖) พัฒนาระบบการดูแลและสร้างสภาพแวดล้อมที่เหมาะสมกับ สังคมสูงวัย อาทิ ผลักดันให้มีกฎหมายการดูแลผู้สูงอายุระยะยาว

(๗) ผลักดันให้สถาบันทางสังคมมีส่วนร่วมพัฒนาประเทศอย่างเข้มแข็ง อาทิ กำหนดมาตรการดูแลครอบครัวที่เปราะบางและส่งเสริมสถาบันการศึกษาให้เป็นแหล่งบริการความรู้ทางวิชาการที่ทุกคนเข้าถึงได้

## ๒. ยุทธศาสตร์การสร้างความเป็นธรรมและลดความเหลื่อมล้ำในสังคม

การพัฒนา ในช่วงที่ผ่านมาทำให้สังคมไทยก้าวหน้าไปหลายด้าน แต่การแก้ปัญหาความเหลื่อมล้ำและสร้างความเป็นธรรม ในสังคมไทยมีความคืบหน้าช้า ทั้งเรื่องความแตกต่างของรายได้ระหว่างกลุ่มประชากร ความแตกต่างของ คุณภาพการบริการภาครัฐ รวมทั้งข้อจำกัดในการเข้าถึงกระบวนการยุติธรรมและเทคโนโลยีของกลุ่ม ผู้ด้อยโอกาสและกลุ่มที่อยู่ในพื้นที่ห่างไกล ดังนั้น การพัฒนาในระยะต่อไป จึงจำเป็นต้องมุ่งลดปัญหาความ เหลื่อมล้ำด้านรายได้ของกลุ่มคนที่มีฐานะทางเศรษฐกิจสังคมที่แตกต่างกัน แก้ไขปัญหาความยากจน เพิ่มโอกาสการเข้าถึงบริการพื้นฐานทางสังคมของภาครัฐ รวมทั้งเพิ่มศักยภาพชุมชนและเศรษฐกิจฐานรากให้มี ความเข้มแข็ง เพื่อให้ชุมชนพึ่งพาตนเองและได้รับส่วนแบ่งผลประโยชน์ทางเศรษฐกิจมากขึ้น

## ยุทธศาสตร์ที่ 2 การสร้างความเป็นธรรมลดความเหลื่อมล้ำในสังคม



### แนวทางการพัฒนาสำคัญ

(๑) การเพิ่มโอกาสให้กับกลุ่มเป้าหมาย ประชากรร้อยละ ๔๐ ที่มีรายได้ต่ำสุดสามารถเข้าถึงบริการที่มีคุณภาพของรัฐและมีอาชีพ อาทิ ขยายโอกาสการเข้าถึงการศึกษาที่มีคุณภาพให้แก่เด็กและเยาวชนที่ด้อยโอกาสทางการศึกษาอย่างต่อเนื่อง โดยให้การดูแลนักเรียนที่ครอบคลุมตั้งแต่การสร้างรายได้ของครัวเรือนสนับสนุนค่าเดินทางไปยังสถานศึกษา ให้ทุนการศึกษาต่อระดับสูง

(๒) การกระจายการให้บริการภาครัฐทั้งด้านการศึกษา สาธารณสุข และสวัสดิการที่มีคุณภาพให้ครอบคลุมและทั่วถึง อาทิ บริหารจัดการการให้บริการสาธารณสุขที่มีคุณภาพให้ครอบคลุมทุกพื้นที่ ผ่านการพัฒนาระบบส่งต่อผู้ป่วยทั้งในระดับจังหวัด ภาค และระดับประเทศให้มีประสิทธิภาพมากขึ้น

(๓) เสริมสร้างศักยภาพชุมชน การพัฒนาเศรษฐกิจชุมชนและการสร้างความเข้มแข็งการเงินฐานรากตามหลักปรัชญาของเศรษฐกิจพอเพียง เพื่อให้ชุมชนสามารถพึ่งพาตนเองได้ มีสิทธิในการจัดการทุนที่ดินและทรัพยากร ภายในชุมชน อาทิ สนับสนุนการให้ความรู้ในการบริหารจัดการทางการเงินแก่ชุมชนและครัวเรือน การปรับ องค์การการเงินของชุมชนให้ทำหน้าที่เป็นสถาบันการเงินในระดับหมู่บ้าน/ตำบลที่ทำหน้าที่ทั้งการให้กู้ยืมและ การออม และจัดตั้งโครงข่ายการเงินฐานรากโดยมีธนาคารออมสินและธนาคารเพื่อการเกษตรและสหกรณ์เป็นแม่ข่าย

### ๓. ยุทธศาสตร์การสร้างความเข้มแข็งทางเศรษฐกิจและแข่งขันได้อย่างยั่งยืน

เศรษฐกิจไทยขยายตัวต่ำกว่าศักยภาพอย่างต่อเนื่องเป็นเวลากหลายปี ทั้งจากผลกระทบของเศรษฐกิจโลกซบเซา และข้อจำกัดภายในประเทศเองที่เป็นอุปสรรคต่อการเพิ่มผลิตภาพและขีดความสามารถในการแข่งขัน รวมทั้ง ฐานเศรษฐกิจภายในประเทศขยายตัวช้าการพัฒนา ๕ ปีต่อจากนี้ไป จึงเน้นให้เศรษฐกิจเติบโตได้ตามศักยภาพและมีเสถียรภาพ ภาคส่งออกมีการพัฒนาจนสามารถขยายตัวและเป็นกลไกสำคัญในการขับเคลื่อนเศรษฐกิจไทย ผลิตภาพการผลิตของประเทศเพิ่มขึ้น การลงทุนภาครัฐและเอกชนมีการขยายตัวอย่างต่อเนื่องและมาจากความร่วมมือกันมากขึ้น ประชาชนและผู้ประกอบการเข้าสู่ระบบภาษีมากขึ้น และประเทศไทยมีขีดความสามารถในการแข่งขันทางเศรษฐกิจสูงขึ้น นอกจากนี้ ยังเน้นให้เศรษฐกิจรายสาขามีการเติบโตอย่างเข้มแข็ง ภาคการเกษตรเน้น เกษตรกรรมยั่งยืนและให้เกษตรกรมีรายได้เพิ่มขึ้น มีการพัฒนาเมืองอุตสาหกรรมนิเวศ การท่องเที่ยวสามารถทำรายได้และแข่งขันได้มากขึ้น วิสาหกิจขนาดกลางและขนาดย่อมมีบทบาทต่อระบบเศรษฐกิจมากขึ้น ภาคการเงินมีประสิทธิภาพเพิ่มขึ้น

### ยุทธศาสตร์ที่ 3 การสร้างความเข้มแข็งทางเศรษฐกิจและแข่งขันได้อย่างยั่งยืน



#### แนวทางการพัฒนาที่สำคัญ

(๑) การบริหารจัดการเศรษฐกิจส่วนรวม ทั้งในด้านการคลัง อาทิ เพิ่มประสิทธิภาพการจัดแผนงานโครงการ การจัดสรรงบประมาณ การบริหาร และการตรวจสอบกระบวนการงบประมาณ และด้านการเงิน อาทิ เพิ่มประสิทธิภาพของระบบการเงิน และสถาบันการเงินทั้งในตลาดเงินและตลาดทุนให้สามารถสนับสนุนการขยายตัวทางเศรษฐกิจ

(๒) การเสริมสร้างและพัฒนาขีดความสามารถในการแข่งขันของภาคการผลิตและบริการ มุ่งเน้นการสร้าง ความเชื่อมโยงของห่วงโซ่มูลค่าระหว่างภาคเกษตร อุตสาหกรรมบริการ และการค้าการลงทุน เพื่อยกระดับศักยภาพในการแข่งขันของประเทศ โดยยกระดับการผลิตสินค้าเกษตรและอาหารเข้าสู่ระบบมาตรฐาน ต่อยอดความเข้มแข็งของอุตสาหกรรมที่มีศักยภาพปัจจุบัน เพื่อยกระดับไปสู่อุตสาหกรรมที่ใช้



เทคโนโลยีขั้นสูง วางอนาคตรากฐานการพัฒนาอุตสาหกรรม เสริมสร้างขีดความสามารถการแข่งขันในเชิงธุรกิจของภาคบริการ ปรับปรุงแก้ไขกฎหมายและกฎระเบียบ เพื่อส่งเสริมการค้าที่เป็นธรรมและอำนวยความสะดวกด้านการค้าการลงทุน

#### ๔. ยุทธศาสตร์การเติบโตที่เป็นมิตรกับสิ่งแวดล้อมเพื่อการพัฒนาที่ยั่งยืน

ปัจจุบันสภาพทรัพยากรธรรมชาติและสิ่งแวดล้อมกำลังเป็นจุดอ่อนสำคัญต่อการรักษาฐานการผลิตและการให้บริการ รวมทั้ง การดำรงชีวิตของคนไทย ซึ่งปัญหาดังกล่าวเกิดจากการลดลงของพื้นที่ป่าไม้ ทรัพยากรดินเสื่อมโทรม ความหลากหลายทางชีวภาพถูกคุกคาม ความเสี่ยงในการขาดแคลนทรัพยากรน้ำในอนาคต ปัญหาสิ่งแวดล้อมเพิ่มสูงขึ้นตามการขยายตัวของเศรษฐกิจและชุมชนเมือง การเปลี่ยนแปลงสภาพภูมิอากาศและภัยพิบัติทาง ธรรมชาติมีความผันผวนและรุนแรงมากขึ้น และข้อตกลงระหว่างประเทศเกี่ยวกับการเปลี่ยนแปลงสภาพ ภูมิอากาศทวีความเข้มข้น ซึ่งจะส่งผลกระทบต่อแนวทางการพัฒนาประเทศในอนาคต

ดังนั้น การพัฒนาในระยะต่อไปจึงมุ่งเน้นการรักษาและฟื้นฟูฐานทรัพยากรธรรมชาติ การสร้างความมั่นคงด้านน้ำ และการบริหารจัดการทรัพยากรน้ำให้มีประสิทธิภาพ การสร้างคุณภาพ สิ่งแวดล้อมที่ดี ลดมลพิษ และลดผลกระทบต่อสุขภาพของประชาชนและระบบนิเวศ การเพิ่มประสิทธิภาพการ ลดก๊าซเรือนกระจกและขีดความสามารถในการปรับตัวต่อการเปลี่ยนแปลงสภาพภูมิอากาศ และการเพิ่มประสิทธิภาพการบริหารจัดการเพื่อลดความเสี่ยงจากภัยพิบัติ และลดความสูญเสียในชีวิตและทรัพย์สินที่เกิดจากสาธารณภัย



#### แนวทางการพัฒนาสำคัญ

- (๑) การรักษาฟื้นฟูทรัพยากรธรรมชาติ สร้าง สมดุลของการอนุรักษ์และใช้ประโยชน์อย่างยั่งยืนและเป็นธรรม
- (๒) เพิ่มประสิทธิภาพการบริหารจัดการ ทรัพยากรน้ำเพื่อให้เกิดความมั่นคง สมดุล และยั่งยืน
- (๓) การแก้ไขปัญหาวิกฤตสิ่งแวดล้อม
- (๔) ส่งเสริมการ ผลิตและการบริโภคที่เป็นมิตรกับสิ่งแวดล้อม

- (๕) สนับสนุนการลดการปล่อยก๊าซเรือนกระจก และเพิ่มขีดความสามารถในการปรับตัวต่อการเปลี่ยนแปลงสภาพภูมิอากาศ
- (๖) การบริหารจัดการเพื่อลดความเสี่ยงด้านภัยพิบัติ
- (๗) การพัฒนาระบบการบริหารจัดการและกลไกแก้ไขปัญหาความขัดแย้งด้านทรัพยากรธรรมชาติและสิ่งแวดล้อม
- (๘) การพัฒนาความร่วมมือด้านสิ่งแวดล้อมระหว่างประเทศ

## ๕. ยุทธศาสตร์การเสริมสร้างความมั่นคงแห่งชาติเพื่อการพัฒนาประเทศสู่ความมั่งคั่ง และยั่งยืน

กระแสโลกาภิวัตน์และความก้าวหน้าทางเทคโนโลยีในปัจจุบัน มีแนวโน้มส่งผลกระทบต่อความ มั่นคงและเสถียรภาพของประเทศไทยในหลายมิติ ทั้งภัยคุกคามภายนอก ในเรื่องการขยายอิทธิพลและการเพิ่ม บทบาทของประเทศมหาอำนาจในภูมิภาคต่าง ๆ ของโลก อาชญากรรมข้ามชาติและการก่อการร้าย และภัย คุกคามภายในประเทศ ได้แก่ ความเห็นต่างทางความคิดและอุดมการณ์ของคนในชาติ การสร้าง สถานการณ์ใน จังหวัดชายแดนภาคใต้ และการคุกคามทางเศรษฐกิจ โดยอาชญากรรมคอมพิวเตอร์

ดังนั้น การพัฒนาในระยะต่อไป จึงเน้นในเรื่องการปกป้องและเชิดชูสถาบัน พระมหากษัตริย์ ให้เป็นสถาบันหลักของประเทศ สังคมมีความสมานฉันท์ ประชาชนมีส่วนร่วมป้องกันแก้ไข ปัญหาความมั่นคง ประชาชนในจังหวัดชายแดนภาคใต้มีความปลอดภัยในชีวิตและทรัพย์สิน มีโอกาสใน การศึกษาและการ ประกอบอาชีพที่สร้างรายได้เพิ่มขึ้น ประเทศไทยมีความสัมพันธ์และความร่วมมือด้านความ มั่นคงกับนานา ประเทศในการป้องกันภัยคุกคามในรูปแบบต่าง ๆ ควบคู่ไปกับการรักษาผลประโยชน์ของชาติ มีความพร้อม ต่อการรับมือภัยคุกคามทั้งภัยคุกคามทางทหารและภัยคุกคามอื่น ๆ และแผนงานด้านความมั่นคงมีการบูรณา การสอดคล้องกับนโยบายการพัฒนาเศรษฐกิจ สังคม ทรัพยากรธรรมชาติและสิ่งแวดล้อม

### ยุทธศาสตร์ที่ 5 การเสริมสร้างความมั่นคงแห่งชาติเพื่อการพัฒนา ประเทศ สู่ความมั่งคั่ง และยั่งยืน

<p><b>เป้าหมาย</b></p> <ul style="list-style-type: none"> <li>★ ประเทศไทยมีความสัมพันธ์และความร่วมมือด้านความมั่นคงในกลุ่มประเทศนานาประเทศ</li> <li>★ ปกป้องและเชิดชูสถาบันพระมหากษัตริย์</li> <li>★ สังคมมีความสมานฉันท์</li> <li>★ ประชาชนในจังหวัดชายแดนภาคใต้มีความปลอดภัยในชีวิตและทรัพย์สิน</li> <li>★ ประเทศไทยมีความพร้อมต่อการรับมือภัยคุกคามทางทหาร</li> <li>★ อันดับความเสี่ยงจากการก่อการร้ายต่ำกว่าอันดับที่ 20 ของโลก</li> <li>★ อันดับความเสี่ยงจากกรณีโจมตีด้านไซเบอร์ในต่ำกว่าอันดับที่ 10 ของโลก</li> </ul>	 <p>เสริมสร้างความปรองดองของคนในชาติและ มี กลไกในการตรวจสอบและพัฒนาภาคการเมือง</p>	<p><b>แนวทาง</b></p> <ul style="list-style-type: none"> <li>★ สร้างจิตสำนึกของคนในชาติให้มีความหวงแหน และ อารักขาสถาบันชาติ ศาสนาพระมหากษัตริย์</li> <li>★ พัฒนาศักยภาพ การป้องกันประเทศ</li> <li>★ ป้องกันและแก้ไขปัญหาความไม่สงบในจังหวัดชายแดนภาคใต้ โดยกระบวนการสันติสุข แนวทาง สันติวิธี และ กระบวนการมีส่วนร่วมของ ประชาชนในพื้นที่บนพื้นฐาน ความแตกต่างทางอัตลักษณ์ และชาติพันธุ์</li> </ul>
---	---	---

## แนวทางการพัฒนาสำคัญ

- (๑) การรักษาความมั่นคงภายใน เพื่อให้เกิด ความสงบในสังคมและธำรงไว้ซึ่งสถาบันหลักของชาติ
- (๒) การพัฒนาเสริมสร้างศักยภาพการป้องกันประเทศ เพื่อเตรียมความพร้อมในการรับมือภัยคุกคามทั้งการทหารและภัยคุกคามอื่น ๆ
- (๓) การส่งเสริมความร่วมมือกับต่างประเทศด้านความมั่นคง เพื่อบูรณาการความร่วมมือกับมิตรประเทศเพื่อผลประโยชน์ทางเศรษฐกิจ สังคม และการป้องกันภัยคุกคามข้ามชาติ
- (๔) การรักษาความมั่นคงและผลประโยชน์ของชาติทางทะเลเพื่อคงไว้ซึ่ง อำนาจอธิปไตยและสิทธิอธิปไตยในเขตทะเล
- (๕) การบริหารจัดการความมั่นคงเพื่อการพัฒนา เพื่อให้เกิดความสอดคล้องกันระหว่างแผนงานที่เกี่ยวข้องกับความมั่นคงการพัฒนาภายใต้การมีส่วนร่วมของภาคประชาชน

## ๖. ยุทธศาสตร์การบริหารจัดการในภาครัฐ การป้องกันการทุจริตประพฤตินิชอบ และ ธรรมาภิบาลในสังคมไทย

ระบบการบริหารจัดการในภาครัฐที่ขาดประสิทธิภาพเป็นอุปสรรคที่สำคัญต่อการ พัฒนาประเทศมาอย่างต่อเนื่อง ทั้งการให้บริการประชาชนยังไม่ได้มาตรฐานสากล การบังคับใช้กฎหมายที่ขาดประสิทธิภาพ การบริหารจัดการและการให้บริการของท้องถิ่นขาดความโปร่งใส ระบบและกระบวนการ ยุติธรรมไม่สามารถอำนวยความสะดวกได้อย่างเสมอภาคและเป็นธรรม รวมทั้งการทุจริตประพฤตินิชอบในสังคมไทย

การพัฒนาระยะต่อไปจึงต้องเร่งปฏิรูปการบริหารจัดการภาครัฐให้เกิดผลสัมฤทธิ์อย่าง จริงจัง โดยมุ่งเน้นในเรื่องการลดสัดส่วนค่าใช้จ่ายด้านบุคลากร และเพิ่มประสิทธิภาพการบริหารจัดการและ การให้บริการของภาครัฐ รวมทั้งประสิทธิภาพการประกอบธุรกิจของประเทศ การเพิ่มประสิทธิภาพการบริหาร จัดการที่ดีขององค์กรปกครองส่วนท้องถิ่น การปรับคะแนนดัชนีการรับรู้การทุจริตให้อยู่ในระดับที่ดีขึ้น และ การลดจำนวนการดำเนินคดีกับผู้มิได้กระทำความผิด

ยุทธศาสตร์ที่ 6 การบริหารจัดการในภาครัฐ การป้องกันการทุจริตประพฤติมิชอบและธรรมาภิบาลในสังคมไทย

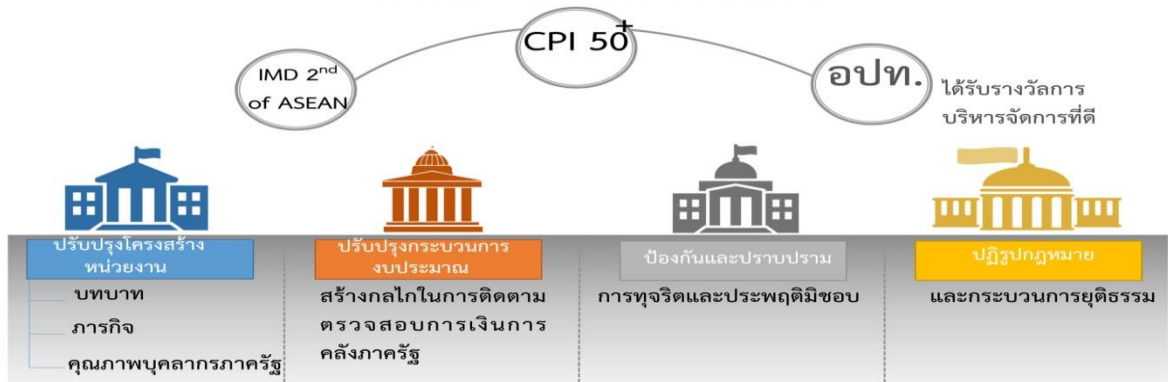

แนวทางการพัฒนาสำคัญ

- (๑) ปรับปรุงโครงสร้างหน่วยงาน บทบาท ภารกิจ และคุณภาพบุคลากรภาครัฐให้มีความโปร่งใส ทันสมัย คล่องตัว มีขนาดที่เหมาะสม เกิดความคุ้มค่า
- (๒) ปรับปรุงกระบวนการงบประมาณ และสร้างกลไกในการติดตามตรวจสอบการเงินการคลังภาครัฐ เพื่อให้ การจัดสรรและการใช้จ่ายมีประสิทธิภาพ
- (๓) เพิ่มประสิทธิภาพและยกระดับการให้บริการสาธารณะให้ได้ มาตรฐานสากล เพื่อให้ประชาชนและภาคธุรกิจได้รับบริการที่มีคุณภาพ ได้มาตรฐาน และอำนวยความสะดวก ตรงตามความต้องการ
- (๔) เพิ่มประสิทธิภาพการบริหารจัดการให้แก่องค์กรปกครองส่วนท้องถิ่น เพื่อให้ประชาชนได้รับการบริการอย่างมีประสิทธิภาพและทั่วถึง
- (๕) ป้องกันและปราบปรามการทุจริตและประพฤติ มิชอบ เพื่อให้สังคมไทยมีวินัย โปร่งใส และยุติธรรม
- (๖) ปฏิรูปกฎหมายและกระบวนการยุติธรรมให้มีความทันสมัย เป็นธรรม และสอดคล้องกับข้อบังคับสากลหรือข้อตกลงระหว่างประเทศ

๗. ยุทธศาสตร์การพัฒนาโครงสร้างพื้นฐานและระบบโลจิสติกส์

ที่ผ่านมาการพัฒนา โครงสร้างพื้นฐานและระบบโลจิสติกส์ของประเทศประสบปัญหาด้านความต่อเนื่องในการดำเนินการ และ ปัญหาเชิงปริมาณ คุณภาพ และการบริหารจัดการการให้บริการที่สอดคล้องกับมาตรฐานสากล ทำให้มี ข้อจำกัดในการสนับสนุนการพัฒนาประเทศให้มีประสิทธิภาพ

การพัฒนาในระยะต่อไปจึงมุ่งเน้นในเรื่องการลดความเข้มของการใช้พลังงานและลดต้นทุนโลจิสติกส์ของประเทศ การพัฒนาระบบขนส่งทางรางและทางน้ำ เพิ่มปริมาณการเดินทางด้วยระบบขนส่งสาธารณะในเขตเมือง และขยายขีดความสามารถในการรองรับปริมาณผู้โดยสารของท่าอากาศยานในกรุงเทพมหานครและท่าอากาศยานในภูมิภาค การเพิ่มความสามารถในการแข่งขันด้านโลจิสติกส์และการอำนวยความสะดวกทางการค้า การพัฒนาด้านพลังงานเพื่อเพิ่มสัดส่วนการใช้พลังงานทดแทนต่อปริมาณการใช้พลังงานขั้นสุดท้าย และลดการพึ่งพาก๊าซธรรมชาติในการผลิตไฟฟ้า การพัฒนาเศรษฐกิจดิจิทัล และการพัฒนาด้านสาธารณสุข (น้ำประปา)

## ยุทธศาสตร์ที่ 7 การพัฒนาโครงสร้างพื้นฐานและระบบโลจิสติกส์

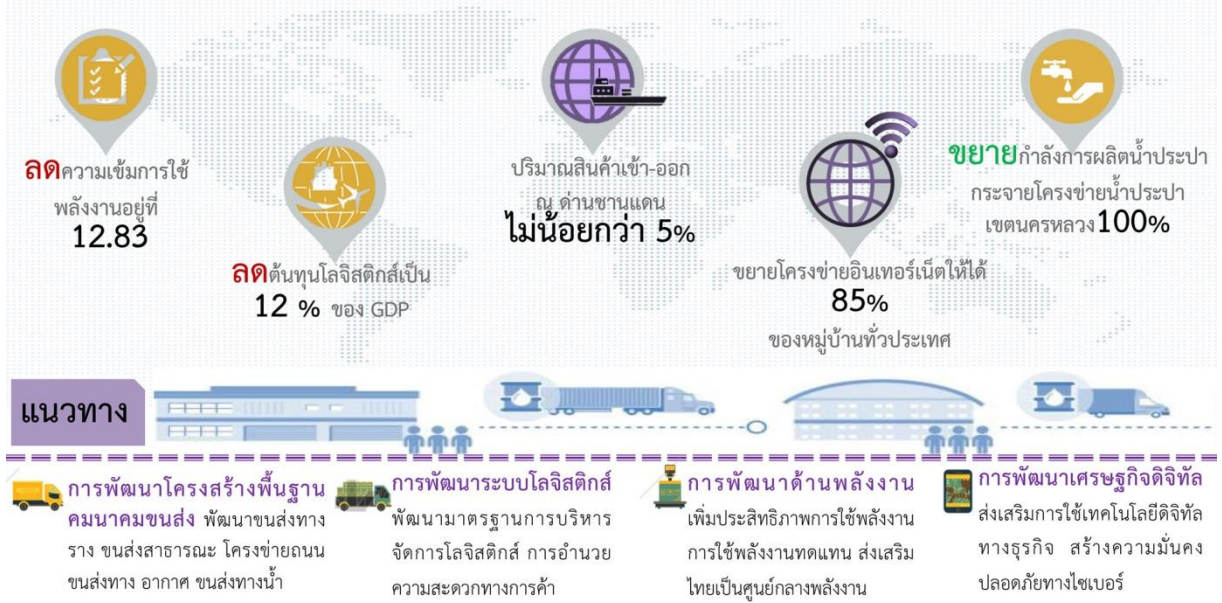

### แนวทางการพัฒนาสำคัญ

- (๑) การพัฒนาโครงสร้างพื้นฐานด้านขนส่ง อาทิ พัฒนาระบบรถไฟให้เป็นโครงข่ายหลักในการเดินทางและขนส่งของประเทศ พัฒนาโครงข่ายถนน พัฒนา ระบบขนส่งทางอากาศ และพัฒนาระบบขนส่งทางน้ำ
- (๒) การสนับสนุนการพัฒนาระบบขนส่ง อาทิ การพัฒนาอุตสาหกรรมต่อเนื่องที่เกิดจากการลงทุนด้านโครงสร้างพื้นฐาน และพัฒนาการบริหารจัดการในสาขาขนส่ง
- (๓) พัฒนาระบบโลจิสติกส์ อาทิ พัฒนาและยกระดับมาตรฐานระบบการบริหารจัดการโลจิสติกส์ และโซ่อุปทานให้ได้มาตรฐานสากล และพัฒนาและยกระดับมาตรฐานการอำนวยความสะดวกทางการค้า
- (๔) พัฒนาด้านพลังงาน อาทิ จัดหาพลังงานให้เพียงพอและสร้างความมั่นคงในการผลิตพลังงาน เพิ่มศักยภาพการบริหารจัดการ การผลิต และการใช้พลังงานทดแทนและพลังงานสะอาด
- (๕) พัฒนาเศรษฐกิจดิจิทัล อาทิ พัฒนาและปรับปรุงโครงสร้างพื้นฐานโทรคมนาคมของประเทศให้ทั่วถึงและมีประสิทธิภาพ และส่งเสริมการใช้เทคโนโลยีดิจิทัลในการสร้างมูลค่าเพิ่มทางธุรกิจ
- (๖) พัฒนาระบบน้ำประปา อาทิ พัฒนาระบบน้ำประปาให้ครอบคลุมและทั่วถึง และการบริหารจัดการการใช้น้ำอย่างมีประสิทธิภาพและการสร้างนวัตกรรม

## ๘. ยุทธศาสตร์การพัฒนาศาสตร์ เทคโนโลยี วิจัย และนวัตกรรม

การพัฒนา เศรษฐกิจของประเทศไทยในช่วงระยะเวลาที่ผ่านมา อาศัยการเพิ่มประสิทธิภาพ จากปัจจัยความได้เปรียบด้าน แรงงาน ทรัพยากรธรรมชาติ และการนำเข้าเทคโนโลยีสำเร็จรูปจากต่างประเทศ มากกว่าการสะสมองค์ความรู้ เพื่อพัฒนาเทคโนโลยีของตนเอง ทำให้ส่วนแบ่งผลประโยชน์ทางด้านเทคโนโลยี ซึ่งมีมูลค่าเพิ่มสูงตกอยู่กับ ประเทศผู้เป็นเจ้าของเทคโนโลยี อีกทั้งการลงทุนด้านการวิจัยและพัฒนาอย่างไม่เพียงพอที่จะขับเคลื่อนประเทศ สู่อุตสาหกรรมนวัตกรรมได้

การพัฒนาจึงเน้นในเรื่องการเพิ่มความเข้มแข็งด้านวิทยาศาสตร์และเทคโนโลยีของ ประเทศ และการเพิ่มความสามารถในการประยุกต์ใช้วิทยาศาสตร์ เทคโนโลยี และนวัตกรรมเพื่อยกระดับ ความสามารถในการแข่งขันของภาคการผลิตและบริการ และคุณภาพชีวิตของประชาชน

### ยุทธศาสตร์ที่ 8 การพัฒนาศาสตร์ เทคโนโลยี วิจัย และนวัตกรรม



### แนวทางการพัฒนาสำคัญ

(๑) เร่งส่งเสริมการลงทุนวิจัยและพัฒนาและ ผลักดันสู่การใช้ประโยชน์ในเชิงพาณิชย์และเชิงสังคม อาทิ ลงทุนวิจัยและพัฒนาในกลุ่มเทคโนโลยีที่ประเทศไทย มีศักยภาพพัฒนาได้เอง และกลุ่มเทคโนโลยีที่ นำสู่การพัฒนาแบบก้าวกระโดด ลงทุนวิจัยและพัฒนาเทคโนโลยี และนวัตกรรมทางสังคมเพื่อลดความเหลื่อมล้ำและยกระดับคุณภาพชีวิตของประชาชน

(๒) พัฒนา ผู้ประกอบการให้เป็นผู้ประกอบการทางเทคโนโลยี อาทิ ส่งเสริมผู้ประกอบการให้มีบทบาทหลักด้านนวัตกรรม เทคโนโลยีและร่วมกำหนดทิศทางการพัฒนานวัตกรรม ส่งเสริมการสร้างสรรคนวัตกรรมด้านการออกแบบและ การจัดการธุรกิจที่ผสมผสานการใช้เทคโนโลยีให้แพร่หลายในกลุ่มผู้ประกอบการธุรกิจของไทย

(๓) พัฒนา สภาวะแวดล้อมของการพัฒนาศาสตร์ เทคโนโลยี วิจัย และนวัตกรรม ด้านบุคลากรวิจัย อาทิ การเร่งการ ผลิตบุคลากรสายวิทยาศาสตร์และเทคโนโลยีที่มีคุณภาพและสอดคล้องกับ ความต้องการโดยเฉพาะในสาขา STEM และพัฒนาศักยภาพนักวิจัยให้มีทั้งความรู้และความเข้าใจในเทคโนโลยี

## ๙. ยุทธศาสตร์การพัฒนาภาค เมือง และพื้นที่เศรษฐกิจ

ในช่วงแผนพัฒนาฯ ฉบับที่ ๑๒ ประเทศไทยต้องใช้ประโยชน์จากศักยภาพและภูมิสังคมเฉพาะของพื้นที่ และการดำเนินยุทธศาสตร์เชิงรุกเพื่อเสริมจุดเด่นในระดับภาคและจังหวัดในการเป็นฐานการผลิตและบริการที่สำคัญ ประกอบกับการขยายตัวของประชากรในเขตเมืองจะเป็นโอกาสในการกระจายความเจริญและยกระดับรายได้ของประชาชนโดยการพัฒนาเมืองให้เป็นเมืองน่าอยู่และมีศักยภาพในการรองรับการค้าการลงทุน รวมทั้งลดแรงกดดันจากการ กระจุกตัวของการพัฒนาในกรุงเทพฯ และภาคกลางไปสู่ภูมิภาค นอกจากนี้ การเป็นส่วนหนึ่งของประชาคมเศรษฐกิจอาเซียนยังเป็นโอกาสในการเปิดพื้นที่เศรษฐกิจใหม่บริเวณชายแดนเชื่อมโยงการค้าการลงทุนในภูมิภาคของไทยกับประเทศเพื่อนบ้านอีกด้วย

ดังนั้น การพัฒนาจึงมุ่งเน้นในเรื่องการลดช่องว่างรายได้ระหว่างภาคและมีการกระจาย รายได้ที่เป็นธรรมมากขึ้น การเพิ่มจำนวนเมืองศูนย์กลางของจังหวัดเป็นเมืองน่าอยู่สำหรับคนทุกกลุ่มในสังคม พื้นที่ฐานเศรษฐกิจหลักมีระบบการผลิตที่มีประสิทธิภาพสูงและเป็นมิตรต่อสิ่งแวดล้อม และการเพิ่มมูลค่าการลงทุนในพื้นที่เศรษฐกิจใหม่บริเวณชายแดน

### ยุทธศาสตร์ที่ 9 การพัฒนาภาค เมือง และพื้นที่เศรษฐกิจ



### แนวทางการพัฒนาสำคัญ

(๑) การพัฒนาภาคเพื่อสร้างโอกาสทางเศรษฐกิจให้กระจายตัวอย่างทั่วถึง พัฒนาภาคเหนือให้เป็นฐานเศรษฐกิจสร้างสรรค์มูลค่าสูง พัฒนาภาค ตะวันออกเฉียงเหนือให้หลุดพ้นจากความยากจนสู่เป้าหมายการพึ่งตนเอง พัฒนาภาคกลางเป็นฐานเศรษฐกิจ ชี้นำ พัฒนาภาคใต้เป็นฐานการสร้างรายได้ที่หลากหลาย

(๒) การพัฒนาเมือง อาทิ พัฒนาสภาพแวดล้อม เมืองศูนย์กลางของจังหวัดให้เป็นเมืองน่าอยู่ ส่งเสริมการจัดการสิ่งแวดล้อมเมืองอย่างมีบูรณาการภายใต้การมี ส่วนร่วมของส่วนกลาง ส่วนท้องถิ่น ภาค ประชาสังคม และภาคเอกชน พัฒนาระบบขนส่งสาธารณะในเขตเมือง

(๓) การพัฒนาพื้นที่เศรษฐกิจ อาทิ พัฒนาพื้นที่พื้นที่บริเวณชายฝั่งทะเลตะวันออกให้เป็นฐานการผลิต อุตสาหกรรมหลักของประเทศที่ขยายตัวอย่างมีสมดุล มีประสิทธิภาพ สอดคล้องกับศักยภาพของพื้นที่ พัฒนา พื้นที่เศรษฐกิจใหม่บริเวณชายแดนเป็นประตูเศรษฐกิจเชื่อมโยงกับประเทศเพื่อนบ้านให้เจริญเติบโตอย่างยั่งยืน และเกิดผลที่เป็นรูปธรรม

## ๑๐. ยุทธศาสตร์ความร่วมมือระหว่างประเทศเพื่อการพัฒนา

การพัฒนาความร่วมมือ ระหว่างประเทศของไทยในช่วงแผนพัฒนาฯ ฉบับที่ ๑๒ ยึดหลักคิด เสรี เปิดเสรี และเปิดโอกาส โดยมุ่งเน้นการ พัฒนาและขยายความร่วมมือทั้งด้านเศรษฐกิจ สังคม ความมั่นคง และอื่น ๆ กับมิตรประเทศ และเป็นการ ขับเคลื่อนต่อเนื่องจากการดำเนินการภายใต้แผนพัฒนาฯ ฉบับที่ ๑๑ โดยกำหนดเป็นแนวทางการดำเนิน นโยบายการค้าและการลงทุนที่เสรี เปิดกว้าง และเป็นธรรม ดำเนิน ยุทธศาสตร์เชิงรุกในการแสวงหาตลาด ใหม่ ๆ ส่งเสริมให้ผู้ประกอบการไทยไปลงทุนในต่างประเทศ และ ส่งเสริมความร่วมมือเพื่อการพัฒนา กับ ประเทศในอนุภูมิภาคและภูมิภาครวมทั้งประเทศนอกภูมิภาค

ดังนั้น การพัฒนาจึงมุ่งเน้นในเรื่องการมีเครือข่ายการเชื่อมโยงตามแนวระเบียงเศรษฐกิจ ที่ ครอบคลุมและมีการใช้ประโยชน์ได้เต็มศักยภาพ การเพิ่มระบบห่วงโซ่มูลค่าในอนุภูมิภาคและภูมิภาคอาเซียน ประเทศไทยเป็นฐานเศรษฐกิจ การค้าและการลงทุนที่สำคัญในภูมิภาคอนุภูมิภาค อาเซียน และเอเชีย รวมทั้ง มีการพัฒนาส่วนขยายจากแนวระเบียงเศรษฐกิจในอนุภูมิภาคให้ครอบคลุมภูมิภาคอาเซียน เอเชียตะวันออก และเอเชียใต้ และประเทศไทยเป็นหุ้นส่วนการพัฒนาที่สำคัญทั้งในระดับ

## ยุทธศาสตร์ที่ 10 ความร่วมมือระหว่างประเทศเพื่อการพัฒนา





## แนวทางการพัฒนาสำคัญ

- (๑) ขยายความร่วมมือทางการค้าและการลงทุนกับมิตรประเทศ และแสวงหาตลาดใหม่สำหรับสินค้าและบริการของไทย
- (๒) พัฒนาความเชื่อมโยงด้านการคมนาคมขนส่ง โลจิสติกส์ และโทรคมนาคมในกรอบความร่วมมืออนุภูมิภาคภายใต้แผนงาน GMS, ACMECS, IMT-GT, BIMSTEC ,และ JDS และภูมิภาคอาเซียน เพื่ออำนวยความสะดวกและลดต้นทุนด้านโลจิสติกส์
- (๓) พัฒนาและส่งเสริมให้ไทยเป็นฐานของการประกอบธุรกิจ การบริการ และการลงทุนที่โดดเด่นในภูมิภาค
- (๔) ส่งเสริมการลงทุนไทยในต่างประเทศของผู้ประกอบการไทย
- (๕) เปิดประตูการค้าและพัฒนาความร่วมมือกับประเทศเพื่อนบ้านในลักษณะหุ้นส่วนทางยุทธศาสตร์ทั้งในระดับอนุภูมิภาคและภูมิภาคที่มีความเสมอภาคกัน
- (๖) สร้างความเป็นหุ้นส่วนการพัฒนาประเทศในอนุภูมิภาค ภูมิภาค และนานาชาติ
- (๗) เข้าร่วมเป็นภาคีความร่วมมือระหว่างประเทศโดยมีบทบาทที่สร้างสรรค์
- (๘) ส่งเสริมความร่วมมือกับภูมิภาคและนานาชาติในการสร้างความมั่นคงในทุกด้านที่เกี่ยวข้องกับเรื่องความอยู่ดีมีสุขของประชาชน
- (๙) บูรณาการภารกิจด้านความร่วมมือระหว่างประเทศและด้านการต่างประเทศ
- (๑๐) ส่งเสริมให้เกิดการปรับตัวภายในประเทศที่สำคัญ

ที่มา: สำนักงานคณะกรรมการพัฒนาเศรษฐกิจและสังคมแห่งชาติ

## แผนพัฒนาภาค /แผนพัฒนากลุ่มจังหวัด /แผนพัฒนาจังหวัด

### แผนพัฒนาภาคตะวันออกเฉียงเหนือ

#### ๑) แผนยุทธศาสตร์เศรษฐกิจภาคตะวันออกเฉียงเหนือ (พ.ศ. ๒๕๖๑-๒๕๖๔)

แผนยุทธศาสตร์เศรษฐกิจภาคตะวันออกเฉียงเหนือ มีวิสัยทัศน์ที่มุ่งเป็นศูนย์กลางการผลิตสินค้าด้านการเกษตรอุตสาหกรรม และบริหาร โดยใช้นวัตกรรม ที่เชื่อมโยงความต้องการของตลาดทั้งภายในและภายนอกประเทศมุ่งพัฒนาให้อีสานเป็นครัวโลก เขตเศรษฐกิจพิเศษเกษตรอินทรีย์วิถีอีสาน เขตอุตสาหกรรมแปรรูปเกษตรอินทรีย์มุ่งยกระดับข้าวหอมมะลิระดับโลก การแปรรูปการตลาด ยกระดับราคาขายและการพัฒนาโครงสร้างพื้นฐานเกษตร

#### ๒) แผนพัฒนากลุ่มจังหวัดภาคตะวันออกเฉียงเหนือตอนล่าง ๒ (พ.ศ. ๒๕๖๑-๒๕๖๔)

แผนพัฒนากลุ่มจังหวัดภาคตะวันออกเฉียงเหนือตอนล่าง ๒ พ.ศ. ๒๕๖๑-๒๕๖๔ ได้กำหนดวิสัยทัศน์ไว้ว่า “อุตสาหกรรมเกษตรแปรรูปและเกษตรอินทรีย์เพิ่มมูลค่า การท่องเที่ยวเชิงคุณภาพ การค้าชายแดนได้มาตรฐานสากล” โดยประกอบด้วย ๓ ประเด็นยุทธศาสตร์ ตามลำดับความสำคัญ ดังนี้

ประเด็นยุทธศาสตร์ ที่ ๑ การเพิ่มมูลค่าข้าวหอมมะลิพืชเศรษฐกิจ ปศุสัตว์ และประมง ด้วยอุตสาหกรรมเกษตรแปรรูปและมาตรฐานสินค้าเกษตรอินทรีย์

ประเด็นยุทธศาสตร์ที่ ๒ การขยายฐานตลาดการท่องเที่ยวเชิงคุณภาพ

ประเด็นยุทธศาสตร์ที่ ๓ สนับสนุนและส่งเสริมศักยภาพผู้ประกอบการ เพื่อเชื่อมโยงธุรกิจค้าการลงทุนสู่สากล

**๓) การพัฒนาตามแผนยุทธศาสตร์การพัฒนาจังหวัดยโสธร**

วิสัยทัศน์จังหวัด : “ยโสธรเมืองเกษตรอินทรีย์ เมืองแห่งวิถีอีสาน”

จุดเน้นทางยุทธศาสตร์ (Positioning) จังหวัด

- เมืองเกษตรอินทรีย์
- เมืองท่องเที่ยว
- เมืองวิถีอีสาน

เป้าหมายการพัฒนาจังหวัด

- ผลผลิตมวลรวมของจังหวัด (GPP) เพิ่มขึ้น
- ประชาชนมีคุณภาพชีวิตที่ดีเพิ่มขึ้น

**ประเด็นยุทธศาสตร์การพัฒนาจังหวัด**

- ๑) ประเด็นยุทธศาสตร์ที่ ๑ : ส่งเสริมการเกษตรอินทรีย์ครบวงจรและได้มาตรฐาน
- ๒) ประเด็นยุทธศาสตร์ที่ ๒ : ส่งเสริมภูมิปัญญาท้องถิ่น วัฒนธรรมประเพณี และการค้าการท่องเที่ยว
- ๓) ประเด็นยุทธศาสตร์ที่ ๓ : ยกระดับคุณภาพชีวิต เสริมสร้างความเข้มแข็งและความมั่นคงของครอบครัว ชุมชนและสังคม
- ๔) ประเด็นยุทธศาสตร์ที่ ๔ : อนุรักษ์ ฟื้นฟู พัฒนา ทรัพยากรธรรมชาติและสิ่งแวดล้อม

**๔) ยุทธศาสตร์การพัฒนาองค์กรปกครองส่วนท้องถิ่นในเขตจังหวัดยโสธร**

องค์กรปกครองส่วนท้องถิ่นในจังหวัดยโสธรได้มีการแต่งตั้งคณะทำงานและประสานแผนระดับจังหวัดโดยได้จัดประชุมองค์กรปกครองส่วนท้องถิ่นในจังหวัด และได้วางยุทธศาสตร์การพัฒนาและแนวทางการพัฒนาร่วมกันดังต่อไปนี้

**วิสัยทัศน์**

“ยโสธรเมืองเกษตรอินทรีย์ ประชาชนมีความสุขและการท่องเที่ยวที่เป็นมิตรกับสิ่งแวดล้อมอย่างยั่งยืน”

ยุทธศาสตร์การพัฒนางองค์กรปกครองส่วนท้องถิ่นในเขตจังหวัดยโสธร

ยุทธศาสตร์การพัฒนา	แนวทางการพัฒนา
๑. การพัฒนาด้านเกษตรอินทรีย์	๑.๑ การพัฒนาการส่งเสริมอาชีพ ๑.๒ การพัฒนาการส่งเสริมการค้า/การลงทุน ๑.๓ การส่งเสริมเศรษฐกิจตามแนวปรัชญาเศรษฐกิจพอเพียง ๑.๔ การพัฒนาผลิตภัณฑ์ชุมชน (OTOP)
๒. การพัฒนาด้านโครงสร้างพื้นฐาน	๒.๑ การพัฒนาการคมนาคมขนส่งและการผังเมือง ๒.๒ การพัฒนาการระบบสาธารณสุขโรคและสาธารณสุขการ ๒.๓ การพัฒนาการใช้เทคโนโลยีที่ทันสมัย ๒.๔ การพัฒนาแหล่งน้ำเพื่อการเกษตร
๓. การพัฒนาด้านส่งเสริมการท่องเที่ยวและภูมิปัญญาท้องถิ่น วัฒนธรรม ประเพณี	๓.๑ การพัฒนาการป้องกัน คุ่มครอง ควบคุม ดูแลรักษา โบราณสถาน โบราณวัตถุ ๓.๒ การพัฒนาการอนุรักษ์และส่งเสริมศิลปวัฒนธรรมจารีต ประเพณีและภูมิปัญญาท้องถิ่น ๓.๓ การพัฒนาการท่องเที่ยว ๓.๔ การพัฒนาการเพิ่มศักยภาพการท่องเที่ยวที่ยั่งยืน
๔. การพัฒนาด้านยกระดับคุณภาพชีวิตของประชาชนในท้องถิ่น	๔.๑ การพัฒนาการจัดการศึกษา กีฬาและนันทนาการ ๔.๒ การพัฒนาการสาธารณสุข ๔.๓ การพัฒนาการป้องกันและบรรเทาสาธารณภัย ๔.๔ การพัฒนาการรักษาความสงบเรียบร้อยและความปลอดภัยในชีวิตและทรัพย์สิน ๔.๕ การพัฒนาการป้องกันและแก้ไขปัญหาเสพติด ๔.๖ การพัฒนาการสวัสดิการและสังคมสงเคราะห์เด็ก สตรี ผู้สูงอายุและผู้ด้อยโอกาส
๕. การพัฒนาด้านอนุรักษ์ ฟื้นฟู พัฒนาทรัพยากรธรรมชาติและสิ่งแวดล้อมอย่างยั่งยืน	๕.๑ การพัฒนาการอนุรักษ์ทรัพยากรธรรมชาติ การคุ้มครอง ดูแลบำรุงรักษาป่า ๕.๒ การพัฒนาการจัดการสิ่งแวดล้อมและมลพิษต่าง ๆ ๕.๓ การพัฒนาการป้องกันและบรรเทาสาธารณภัย ๕.๔ การพัฒนาการจัดการที่สาธารณประโยชน์

## ๕) ยุทธศาสตร์ของเทศบาลตำบลทรายมูล

### ๕.๑ วิสัยทัศน์

“เป็นเมืองวิถีอีสาน มุ่งบริหารแบบธรรมาภิบาล  
สร้างชุมชนให้น่าอยู่อย่างพอเพียง ส่งเสริมเกษตรอินทรีย์สู่สากล”

### ๕.๒ ยุทธศาสตร์

๑. การพัฒนาโครงสร้างพื้นฐานและสาธารณูปโภค
๒. ส่งเสริมคุณภาพชีวิต เสริมสร้างความเข้มแข็ง และความมั่นคงของครอบครัว ชุมชน และสังคมอยู่เย็นเป็นสุข
๓. ส่งเสริมภาคการเกษตร การพัฒนาแหล่งน้ำ การเศรษฐกิจ และการลงทุน
๔. การจัดการทรัพยากรธรรมชาติและสิ่งแวดล้อมอย่างยั่งยืน
๕. การส่งเสริมภูมิปัญญาท้องถิ่นวัฒนธรรม จารีตประเพณีและการท่องเที่ยว
๖. การพัฒนาการบริหารจัดการองค์กรปกครองส่วนท้องถิ่นสู่ความเป็นเลิศ

### ๕.๓ เป้าประสงค์

๑. ประชาชนได้รับการบริการอย่างรวดเร็ว เท่าเทียมกันและมีส่วนร่วมต่อการพัฒนา
๒. ประชาชนได้รับสวัสดิการและมีคุณภาพชีวิตที่ดี มีความปลอดภัยในชีวิตและทรัพย์สิน
๓. ประชาชนได้รับการด้านโครงสร้างพื้นฐานและการสาธารณูปโภคอย่างทั่วถึง
๔. ผลผลิตและสินค้าเกษตรอินทรีย์ได้มาตรฐานและเพิ่มมูลค่า
๕. ประชาชนได้รับการด้านสาธารณสุขอย่างมีคุณภาพ
๖. พัฒนาเด็กเล็ก เยาวชนให้ได้รับการศึกษาอย่างเท่าเทียมกันและมีคุณภาพ
๗. สนับสนุนและส่งเสริมศาสนา ศิลปวัฒนธรรมและภูมิปัญญาท้องถิ่น
๘. การบริหารจัดการเทศบาลมีประสิทธิภาพ
๙. สิ่งแวดล้อมภายในเขตเทศบาลสวยงามน่าอยู่

### ๕.๔ ตัวชี้วัด

ยุทธศาสตร์การพัฒนา	ตัวชี้วัด
๑. การพัฒนาโครงการพื้นฐาน	๑. ร้อยละความพึงพอใจของประชาชนที่มีต่อการพัฒนาระบบสาธารณูปโภคและสาธารณูปการ
๒. การส่งเสริมคุณภาพชีวิต เสริมสร้างความเข้มแข็ง และความมั่นคงของครอบครัว ชุมชน และสังคมอยู่เย็นเป็นสุข	๑. ร้อยละประชาชนมีอาชีพและรายได้เพิ่มขึ้น ๒. ร้อยละของความพึงพอใจของประชาชนต่อการดำเนินงานป้องกันและแก้ไขปัญหาด้านความปลอดภัย ๓. ร้อยละของความพึงพอใจของผู้สูงอายุที่ได้รับเบี้ยยังชีพ ๔. ร้อยละของเด็กที่ได้รับการศึกษา

๓. ส่งเสริมภาคการเกษตร การพัฒนาแหล่งน้ำ การเศรษฐกิจ และการลงทุน	๑. ร้อยละความพึงพอใจของประชาชนที่ได้รับความปลอดภัยในชีวิตและทรัพย์สิน
๔. การจัดการทรัพยากรธรรมชาติและสิ่งแวดล้อมอย่างยั่งยืน	๑. ร้อยละของทรัพยากรธรรมชาติที่ได้รับการอนุรักษ์และเพิ่มขึ้น ๒. ร้อยละของปริมาณขยะที่ลดลง
๕. การส่งเสริมภูมิปัญญาท้องถิ่น วัฒนธรรม จารีตประเพณีและการท่องเที่ยว	๑. ร้อยละความพึงพอใจของประชาชนที่เข้าร่วมงานประเพณีต่างๆ ที่เทศบาลจัดขึ้น
๖. การพัฒนาการบริหารจัดการองค์กรปกครองส่วนท้องถิ่นสู่ความเป็นเลิศ	๑. ร้อยละของประชาชนที่มีความพึงพอใจต่อการให้บริการของเทศบาล

#### ๕.๕ ค่าเป้าหมาย

๑. ประชาชนได้รับบริหารด้านโครงสร้างพื้นฐานให้มีความสะดวกและรวดเร็ว
๒. ประชาชนมีความรู้และบำรุงรักษาศิลปวัฒนธรรมอันดีงาม
๓. ประชาชนมีสุขภาวะดีขึ้น มีคุณธรรม จริยธรรม และมีรายได้เพียงพอต่อการดำรงชีพ
๔. มลภาวะและสิ่งแวดล้อมไม่เป็นพิษทำให้ชุมชนน่าอยู่อย่างสงบสุข

#### ๕.๖ กลยุทธ์

ยุทธศาสตร์การพัฒนา	กลยุทธ์
๑. การพัฒนาโครงสร้างพื้นฐาน	๑.๑ การพัฒนาศักยภาพด้านการคมนาคมขนส่งและผังเมือง ๑.๒ การพัฒนาคุณภาพด้านการสาธารณสุขปโภค
๒. การส่งเสริมคุณภาพชีวิต เสริมสร้างความเข้มแข็ง และความมั่นคงของครอบครัว ชุมชน และสังคมอยู่เย็นเป็นสุข	๒.๑ การพัฒนาจัดการศึกษา กีฬาและนันทนาการ ๒.๒ การพัฒนาการสร้างความปลอดภัยในชีวิตและทรัพย์สิน และความมั่นคงภายในชุมชน ๒.๓ การพัฒนางานด้านสาธารณสุขชุมชน ๒.๔ การพัฒนาการป้องกันและแก้ไขปัญหาเสพติด ๒.๕ การสร้างความสามัคคี ความสมานฉันท์และมีส่วนร่วมของประชาชนในการพัฒนาท้องถิ่น

<p>๓. ส่งเสริมภาคการเกษตร การพัฒนาแหล่งน้ำ การ เศรษฐกิจและการลงทุน</p>	<p>๓.๑ การพัฒนาตลาดสินค้าการเกษตรสู่สากล ๓.๒ การพัฒนาการส่งเสริมการเกษตร จุลภาคตามแนวปรัชญา เศรษฐกิจพอเพียง ๓.๓ การพัฒนาผลิตภัณฑ์ชุมชน (OTOP)</p>
<p>๔. การจัดการ ทรัพยากรธรรมชาติและ สิ่งแวดล้อมอย่างยั่งยืน</p>	<p>๔.๑ การพัฒนาการอนุรักษ์ทรัพยากรธรรมชาติ การคุ้มครอง ดูแลและบำรุงรักษาป่า ๔.๒ การพัฒนาการบริหารจัดการสิ่งแวดล้อมและมลพิษต่าง ๆ</p>
<p>๕. การส่งเสริมภูมิปัญญา ท้องถิ่น วัฒนธรรม จารีต ประเพณีและการท่องเที่ยว</p>	<p>๕.๑ การพัฒนาการส่งเสริมภูมิปัญญาท้องถิ่นและอนุรักษ์ ศิลปวัฒนธรรม จารีตประเพณี ๕.๒ การพัฒนาการท่องเที่ยวเชิงวัฒนธรรมประเพณีวิถีอีสาน</p>
<p>๖. การพัฒนาการบริหาร จัดการองค์กรปกครองส่วน ท้องถิ่นสู่ความเป็นเลิศ</p>	<p>๖.๑ การพัฒนาองค์กรปกครองส่วนท้องถิ่นโดยการบริหาร จัดการที่ดี ๖.๒ การพัฒนาศักยภาพและประสิทธิภาพบุคลากรท้องถิ่น</p>

**๕.๗ จุดยืนทางยุทธศาสตร์**

- ๑) การพัฒนาชุมชนให้น่าอยู่มีความเข้มแข็ง โดยได้รับบริการสาธารณะด้านโครงสร้างพื้นฐานที่  
จำเป็นเพื่อรองรับการขยายตัวของชุมชนและเศรษฐกิจ
- ๒) การพัฒนาระบบการศึกษาและส่งเสริมศิลปวัฒนธรรมท้องถิ่น
- ๓) ส่งเสริมและพัฒนาศักยภาพคนและความเข้มแข็งของชุมชนในการพึ่งตนเอง
- ๔) การกำจัดขยะมูลฝอย สิ่งปฏิกูลและมลภาวะสิ่งแวดล้อมที่มีอย่างยั่งยืน
- ๕) การพัฒนาระบบการบริหารจัดการภาครัฐที่ดีและมีส่วนร่วมจากทุกภาคส่วน

## ๕.๘ ความเชื่อมโยงของยุทธศาสตร์ในภาพรวม

การจัดทำแผนพัฒนาท้องถิ่นของเทศบาลมีความเชื่อมโยงของยุทธศาสตร์ในภาพรวม ดังนี้

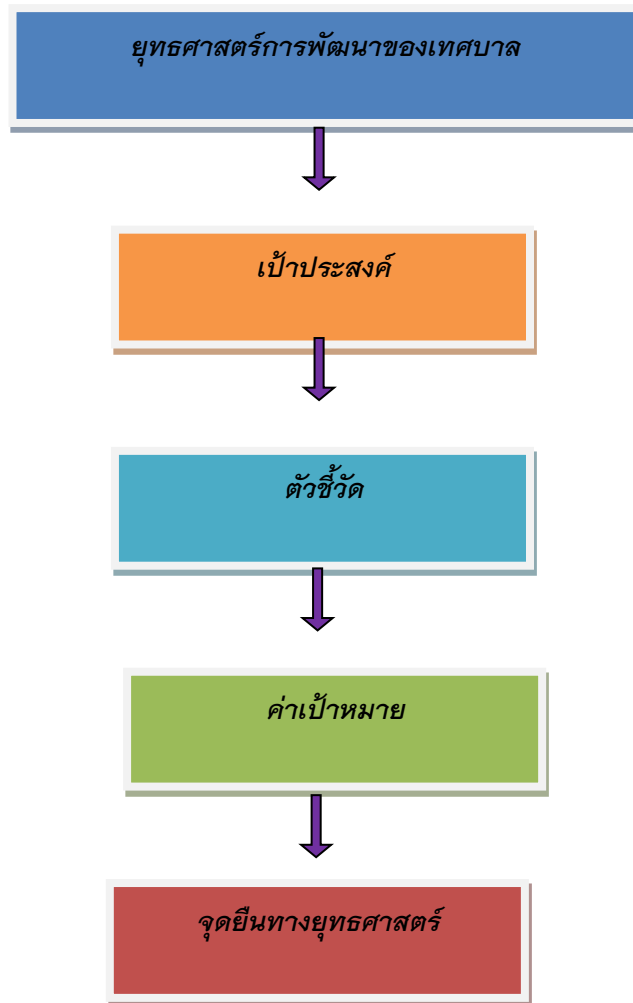

## ๕.๙ การวิเคราะห์เพื่อพัฒนาเทศบาลตำบลทรายมูล

### ๕.๙.๑ การวิเคราะห์กรอบการจัดทำยุทธศาสตร์ของเทศบาล (SWOT Analysis)

#### - จุดแข็ง (S : Strength)

- ๑) ประชาชน ผู้นำชุมชน มีความพร้อมที่จะให้ความร่วมมือกับทางราชการในการพัฒนาท้องถิ่นของตนเอง
- ๒) ชุมชนเข้มแข็งได้รับการบริการสาธารณะด้านโครงสร้างพื้นฐานครบถ้วน
- ๓) มีเส้นทางสัญจรเป็นไปด้วยความสะดวก
- ๔) มีรถโดยสารประจำทางสายจังหวัดมุกดาหาร นครพนม ผ่านเขตเทศบาล
- ๕) ประชาชนยังยึดมั่นในขนบธรรมเนียมประเพณีและวัฒนธรรมท้องถิ่น
- ๖) มีสวนสาธารณะ ๑ แห่ง มีแหล่งเก็บน้ำไว้ใช้เพื่อการเกษตรกรรม ๗ แห่ง
- ๗) มีตลาดสดของเทศบาล ๑ แห่ง

๘) ประชากรส่วนใหญ่มีอาชีพเกษตรกรรม ผลผลิตทางการเกษตรที่สำคัญ ได้แก่ ข้าว ยางพาราและมันสำปะหลัง เลี้ยงสัตว์ ฯลฯ

๙) มีโรงเรียนสังกัด สพฐ. ๒ โรงเรียน สอนตั้งแต่ระดับก่อนประถมศึกษาถึงระดับ ประถมศึกษา และระดับมัธยมศึกษาตอนต้น ถึงระดับมัธยมศึกษาตอนปลาย

๑๐) มีโรงเรียนสังกัดเทศบาลตำบลทรายมูล ๑ แห่ง สอนตั้งแต่ระดับก่อนประถมศึกษา และระดับประถมศึกษาปีที่ ๑ - ๖

๑๑) มีหน่วยงานรัฐวิสาหกิจ อยู่ในเขตเทศบาล คือ สำนักงานไฟฟ้าภูมิภาค สาขาอำเภอ ทรายมูล ที่ทำการไปรษณีย์อำเภอทรายมูล ธนาคารเพื่อการเกษตรและสหกรณ์การเกษตรสาขาทรายมูล

๑๒) มีการประสานความร่วมมือระหว่างเทศบาลกับส่วนราชการในพื้นที่

๑๓) มีความสงบไม่ค่อยจะมีปัญหา ด้านความปลอดภัยและด้านมลพิษ

๑๔) มีการจัดตั้งชุมชน ๘ ชุมชน ในเขตเทศบาลตำบลทรายมูล

๑๕) ผู้นำชุมชนให้ความร่วมมือในการพัฒนาท้องถิ่น

๑๖) มีระบบประปาเพิ่มขึ้นทำให้มีน้ำใช้อุปโภคบริโภคตลอดทั้งปี

๑๗) เทศบาลตำบลทรายมูล มีศักยภาพเพียงพอที่รองรับการบริการสาธารณะและแก้ไขปัญหาความเดือดร้อนของประชาชน

๑๘) มีสนามกีฬาเอนกประสงค์ จำนวน ๓ แห่ง สนามบาสเกตบอล ๑ แห่ง สนาม ฟุตบอล ๑ แห่ง สนามตะกร้อ จำนวน ๒ แห่ง สนามเด็กเล่น ๑ แห่ง หอประชุมเอนกประสงค์ ๒ แห่ง

๑๙) มีประเพณีบุญบั้งไฟ และสงกรานต์ผู้คนที่สืบสานวัฒนธรรมประเพณีที่โดดเด่น ของชุมชนและเป็นที่ยึดถืออย่างแพร่หลาย

๒๐) มีวัด ๔ แห่ง

๒๑) ชุมชนในเขตเทศบาล มีหอกระจายข่าวประชาสัมพันธ์ให้ประชาชนในชุมชนได้รับ ทราบข้อมูลข่าวสาร

๒๒) มีสัญญาณโทรศัพท์ที่ไร้สายของเอกชนหลายบริษัท

๒๓) มีกองทุนในหมู่บ้าน

๒๔) มีกลุ่มอาชีพแม่บ้าน กลุ่มปุ๋ยชีวภาพ กลุ่มกรรไกรทอง

#### - จุดอ่อน (W : Weakness)

๑) คนในวัยทำงาน คนหนุ่มสาวอพยพไปทำงานทำในเมืองและต่างประเทศ

๒) ราษฎรยากจน ส่วนใหญ่ประชาชนประกอบอาชีพทางการเกษตรเพียงอย่างเดียวทำให้ ขาดรายได้

๓) ประชาชนไม่สามารถรวมกลุ่มกันเพื่อดำเนินการด้านเศรษฐกิจของชุมชนในรูปของกลุ่ม อาชีพอย่างเข้มแข็ง

๔) เทศบาลเป็นชุมชนที่อยู่ห่างไกลตัวเมือง ข้าวของราคาแพง เพราะต้องนำมาจากแหล่ง อื่นหรือในเมืองใหญ่ จึงมีการบวกราคาค่าขนส่งเข้าไปอีก เช่น น้ำมัน เสื้อผ้า นุ่งห่ม ฯลฯ

๕) ขาดแหล่งเก็บกักน้ำเพื่อการอุปโภค บริโภคและเพื่อการเกษตรไม่เพียงพอ

๖) ขาดสถานศึกษาระดับฝึกออาชีพ ขาดแหล่งงานรองรับ แรงงานว่างงานนอกฤดูกาล

๗) มีโรงน้ำแข็ง จำนวน ๑ แห่ง



๘) เทศบาลตำบลทรายมูล ขาดบุคลากรที่มีความชำนาญเฉพาะด้าน เช่น ด้านการป้องกันและบรรเทาสาธารณภัย ฯลฯ ประกอบกับเครื่องมือไม่เพียงพอ เนื่องจากงบประมาณจำกัด

๙) แหล่งเงินทุนต่างๆ เช่น ธนาคารพาณิชย์ มีน้อยประชาชนไม่ได้รับความสะดวกในการติดต่อ

๑๐) ที่ดินราคาสูงถ้าจะพัฒนาในด้านการเกษตรและภาคอุตสาหกรรมต้องใช้งบประมาณจำนวนมาก

#### - โอกาส (O : Opportunity)

๑) จังหวัดยโสธร สามารถสนับสนุนงบประมาณให้เทศบาลตำบลทรายมูล ที่มีแผนงาน/โครงการตามแนวทางยุทธศาสตร์การพัฒนาจังหวัด

๒) มีเส้นทางคมนาคมสะดวก สามารถรองรับการขยายตัวของการลงทุนทางเศรษฐกิจ

๓) ได้รับความร่วมมือสนับสนุนจากหน่วยงานของรัฐเป็นอย่างดี การปฏิรูป ระบบราชการ ทำให้พนักงานเกิดความกระตือรือร้นในการปฏิบัติงาน

๔) รัฐบาลมีนโยบายให้ประชาชนมีส่วนร่วมในการพัฒนาท้องถิ่นของตนเอง

๕) ได้รับงบประมาณจากส่วนกลางเพิ่มขึ้นเพื่อให้เพียงพอในการบริหารจัดการท้องถิ่น

#### - อุปสรรค (T : Threat)

๑) มีปัญหาแนวเขตการปกครองระหว่าง องค์การบริหารส่วนตำบลกับเทศบาลตำบลทรายมูล

๒) ปัจจุบันเทศบาลตำบลทรายมูล เป็นเทศบาลขนาดกลาง มีงบประมาณจำกัดเมื่อเทียบกับภารกิจหน้าที่ต่างๆ ตามกฎหมายที่กำหนดให้เป็นอำนาจหน้าที่ของเทศบาลตามกฎหมายอื่น ตามภารกิจถ่ายโอนฯ ตามนโยบายท้องถิ่น นโยบายจังหวัดและนโยบายรัฐบาล

๓) งบประมาณที่ได้รับจากส่วนกลาง ไม่เพียงพอในการบริหารงาน

๔) กฎหมายและระเบียบต่างๆ ในการปฏิบัติงานทำให้ขาดความคล่องตัวในการบริหารงาน

๕) การถ่ายโอนภารกิจต่างๆ ไม่เป็นไปในแนวทางเดียวกัน ทำให้การปฏิบัติงาน เกิดความล่าช้าไม่เป็นไปตามวัตถุประสงค์ที่วางไว้

๖) การพัฒนาบางด้านต้องเป็นไปตามกฎหมาย จึงไม่สามารถดำเนินการแก้ปัญหาได้ ต้องอาศัยความเสียสละของชุมชนเท่านั้น ซึ่งบางครั้งก็ทำได้ยากมาก

### การวิเคราะห์ศักยภาพเทศบาลตำบลทรายมูล

#### ๑. การวิเคราะห์ศักยภาพด้านเศรษฐกิจ

จากการสำรวจข้อมูลพื้นฐานพบว่า ประชากรส่วนใหญ่ทำการเกษตร ร้อยละ ๗๐ เช่น ข้าว อ้อย มันสำปะหลัง ตามลำดับ รายได้ส่วนมากมาจากการทำการเกษตร และมีรายได้จากสัตว์เลี้ยงไม่มาก ถ้าเปรียบเทียบอัตราการว่างงานทั้งจังหวัด ร้อยละ ๐.๘๗ ถือว่าอัตราการว่างงานของประชากรในเขตเทศบาลมีอัตราที่ต่ำกว่ามาก ประชากรบางส่วนมีรายได้จากการรับจ้างทั้งในพื้นที่และนอกพื้นที่ ชุมชนในเขตเทศบาลบางชุมชนส่วนมากมีอาชีพค้าขาย มีห้างร้าน ร้านค้า ทำให้มีรายได้มากจากการค้าขาย ซึ่งภาวะเศรษฐกิจของเทศบาลจึงไม่เท่ากัน แต่ปัญหาก็คือ รายได้เฉลี่ยต่ำกว่าคนละ ๓๐,๐๐๐ บาทต่อปี ร้อยละ ๗๕ ไม่มีการเก็บออม สาเหตุเป็นเพราะว่าราคาผลผลิตทางการเกษตรต่ำค่าครองชีพสูง มีเงินแต่ซื้อของได้น้อยลง

ประชากรมีบางพื้นที่ภาวะฝนทิ้งช่วง มีพื้นที่ในการทำการเกษตรน้อย การขยายตัวของประชากรเพิ่มขึ้นมาก เทศบาลได้แก้ไขปัญหาโดยจัดโครงการส่งเสริมอาชีพ เพื่อให้ชุมชนมีรายได้เสริมจากการประกอบอาชีพ เกษตรกรรม อดหนุนกลุ่มอาชีพในชุมชน แต่การพัฒนาด้านนี้ยังไม่บรรลุวัตถุประสงค์เท่าที่ควร เนื่องจาก กลุ่มอาชีพต่างๆ ยังขาดความรู้ด้านการบริหารจัดการและความรู้ด้านการตลาด

## ๒. การวิเคราะห์ศักยภาพด้านสังคม

ด้านการศึกษา ปัจจุบันเทศบาลทรายมูล มีสถานศึกษาในสังกัด จำนวน ๑ แห่ง คือ โรงเรียนเทศบาลตำบลทรายมูล มีการเรียนการสอนตั้งแต่อนุบาลและระดับประถมศึกษา และมีโรงเรียนในสังกัด สพฐ. ๒ แห่ง คือโรงเรียนบ้านทรายมูล สอนระดับอนุบาลถึงประถมศึกษา และโรงเรียนทรายมูลวิทยา สอนในระดับมัธยมศึกษาตอนต้นและมัธยมศึกษาตอนปลาย

ด้านความปลอดภัยในชีวิตและทรัพย์สิน ในเขตเทศบาล พบว่า ปัญหาความปลอดภัยในชีวิตและทรัพย์สินที่เกิดสูงสุดจากอุบัติเหตุ ด้านการจราจร รองลงมาปัญหาด้านการโจรกรรมทรัพย์สิน ปัญหาการเสพและค้ายาเสพติด การเกิดอุบัติเหตุจากการประกอบอาชีพหรือปฏิบัติงานการเกิดอัคคีภัย ลำดับความสำคัญของปัญหาลดหลั่นกันตามลำดับ

ด้านสาธารณสุข สถานพยาบาลภายในเขตเทศบาล ประกอบด้วย โรงพยาบาลส่งเสริมสุขภาพ ๑ แห่ง คือศูนย์บริการสาธารณสุข และโรงพยาบาลทรายมูล ๑ แห่ง นอกจากนี้ยังมีคลินิกรักษาโรคทั่วไป จำนวน ๓ แห่ง

## ๓. การวิเคราะห์ศักยภาพด้านทรัพยากรธรรมชาติและสิ่งแวดล้อม

ในพื้นที่ของเทศบาลส่วนมากเป็นพื้นที่สำหรับเพาะปลูก ที่อยู่อาศัย ร้านค้า สถานประกอบการ ตามลำดับ และมีพื้นที่เพียงเล็กน้อยที่เป็นพื้นที่สาธารณะ ทรัพยากรธรรมชาติในพื้นที่ ก็ได้แก่ ดิน น้ำ ต้นไม้ อากาศที่ไม่มีมลพิษ ปัญหาคือ มีแหล่งน้ำใช้ในการเกษตรไม่เพียงพอ ปัญหาคือยังไม่สามารถหาแหล่งน้ำสำหรับการเกษตรได้เพิ่มขึ้น เพราะพื้นที่ส่วนมากเป็นของประชาชน เอกชน ปัญหาด้านขยะ เมื่อชุมชนแออัดขยะก็มากขึ้น การแก้ไขปัญหา เทศบาลได้จัดทำโครงการเพื่อแก้ปัญหาให้กับประชาชนและเป็นไปตามความต้องการของประชาชน เช่น โครงการจัดหาถังขยะรองรับขยะให้ครอบคลุมทั้งพื้นที่ โครงการปลูกต้นไม้ในวันสำคัญต่างๆ ในพื้นที่ของตนเองและที่สาธารณะรวมทั้งปรับปรุงสภาพภูมิทัศน์ของเมืองให้ร่มรื่นสวยงาม ให้เป็นเมืองน่าอยู่ เป็นที่พักผ่อนหย่อนใจของประชาชน

๓.๑ การประเมินสถานการณ์สภาพแวดล้อมภายนอกที่เกี่ยวข้อง

दान	สถานการณ์สภาพแวดล้อมภายนอกที่เกี่ยวข้อง	ขอบข่ายและปริมาณของปัญหา/ความต้องการ	พื้นที่เป้าหมาย/กลุ่มเป้าหมาย	ความคาดหวังและแนวโน้มอนาคต
๑. โครงการสร้างพื้นฐาน	๑) ขาดแคลนแหล่งน้ำในการเกษตรและน้ำประปาสำหรับอุปโภค-บริโภคยังไม่พอเพียงและยังไม่ได้มาตรฐาน	- แหล่งน้ำและน้ำประปาในการอุปโภค-บริโภค	- ในเขตเทศบาล	- ประชาชนมีแหล่งน้ำและมีน้ำประปาใช้อย่างพอเพียงมีคุณภาพตามมาตรฐานมากขึ้น
	๒) ไฟฟ้าส่องสว่างทางและที่สาธารณะยังไม่สามารถดำเนินการครอบคลุมพื้นที่ได้ทั้งหมด	- ไฟฟ้า	- ทางและที่สาธารณะในเขตเทศบาล	- ทางและที่สาธารณะมีแสงสว่างเพียงพอประชาชนได้รับความสะดวกในการสัญจรไปมาและป้องกันการเกิดอาชญากรรมได้
	๓) ชุมชนขยายมากขึ้นระบบระบายน้ำยังไม่เพียงพอ เกิดการอุดตัน ส่งกลิ่นเหม็นก่อความรำคาญ	- ราง/ท่อระบายน้ำ	- พื้นที่ในเขตเทศบาล	- มีรางระบายน้ำสามารถระบายน้ำได้สะดวก ไม่อุดตัน ไม่ส่งกลิ่นเหม็นก่อความรำคาญ

दान	สถานการณ์ภาพ แวดล้อม ภายนอกที่เกี่ยวข้อง	ขอบข่ายและปริมาณ ของปัญหา/ ความต้องการ	พื้นที่เป้าหมาย/ กลุ่มเป้าหมาย	ความคาดหวังและ แนวโน้ม อนาคต
๒. ด้านงานส่งเสริม คุณภาพชีวิต	๑) มีการระบาดของโรค อุบัติใหม่ โรคระบาด โรคติดต่อ	- ด้านสาธารณสุข	- ในเขตเทศบาล	ในพื้นที่มีการระบาดของ ของโรคอุบัติใหม่ โรค ระบาด โรคติดต่อ คือโรคไวรัสโควิด ๒๐๑๙
	๒) ประชาชนในพื้นที่ ป่วยเป็นโรคเรื้อรัง แนวโน้มที่เพิ่มขึ้น เช่น เบาหวาน ความดัน	- ด้านสาธารณสุข	- ประชาชนกลุ่มเสี่ยง และผู้ป่วย	ในพื้นที่ไม่มีการ ระบาดของโรคอุบัติ ใหม่ โรคระบาด โรคติดต่อ
	๓) ปริมาณขยะและน้ำ เสียเพิ่มมากขึ้น	- ด้านสาธารณสุข	- ในเขตเทศบาล	- ปริมาณขยะและน้ำ เสียถูกกำจัดให้หมด
	๔) ประชาชนบาง ครัวเรือนบริโภค-บริโภค น้ำที่ยังไม่สะอาดและมี สิ่งเจือปน เช่น จากน้ำฝน น้ำที่ไม่ได้คุณภาพ มี ตะกอน	- ด้านสาธารณสุข	- ในเขตเทศบาล	- ประชาชนบริโภค น้ำที่สะอาดถูก สุขลักษณะ
	๕) การศึกษาสื่อการ เรียนการสอนยังไม่ พอเพียง เด็กนักเรียน ไม่ได้รับการศึกษาต่อใน ระดับที่สูงกว่าชั้นพื้นฐาน และขาดงบประมาณใน การศึกษา ครอบครัว ยากจน	- สังคมในชุมชน	- เด็กนักเรียนในเขต เทศบาล	- มีสื่อการเรียนการ สอนที่พอเพียง เด็ก นักเรียนได้รับการ ศึกษาที่สูงขึ้น
	๖) ผู้พิการไม่ได้รับความ ช่วยเหลือในดำรงชีวิต	- สังคมในชุมชน	- ผู้พิการในเขต เทศบาล	- ผู้พิการได้รับความ ช่วยเหลือในการ ดำรงชีวิตและทั่วถึง
	๗) เยาวชนและวัยรุ่นติด เกมส์ สิ่งลามก บุหรี่ เหล้า สาเสพติด และท้อง ก่อนวัยอันสมควร	- เยาวชนและวัยรุ่น ในเขตเทศบาล	- เยาวชนในเขต เทศบาล	- เยาวชนและวัยรุ่นมี อนาคตที่ดี

ดาน	สถานการณ์ภาพ แวดล้อม ภายนอกที่เกี่ยวข้อง	ขอบข่ายและปริมาณ ของปัญหา/ ความต้องการ	พื้นที่เป้าหมาย/ กลุ่มเป้าหมาย	ความคาดหวังและ แนวโน้ม อนาคต
๓. ด้านการวางแผน การส่งเสริมการ ลงทุน พาณิชยกรรม และการท่องเที่ยว	๑) ประชาชนไม่มีการ วางแผนในการ ดำเนินงาน	- การวางแผน	- ประชาชนในเขต เทศบาล	- ประชาชนสามารถ วางแผนการ ดำเนินงานได้เอง
	๒) ขาดแหล่งเงินทุน ในการทำกิจการและ ประกอบอาชีพ	- การลงทุน	- ประชาชนในเขต เทศบาล	- มีแหล่งเงินทุนใน การทำกิจการและ ประกอบอาชีพ
	๓) ประชาชนขาดสถานที่ จำหน่ายสินค้า	- การพาณิชยกรรม	- ร้านค้าแผงลอย	- ร้านค้าแผงลอยมี สถานที่ในการขาย จำหน่ายสินค้า
	๔) ผลผลิตทาง การเกษตรราคาตกต่ำ ระยะทางในการขนส่ง ผลผลิตไกลจากแหล่งรับ ซื้อ	- การพาณิชยกรรม	- เกษตรกรในพื้นที่	- ผลผลิตมีราคาสูงขึ้น
	๕) ค่าแรงต่ำค่าครองชีพ สูงขาดแคลนการจ้างงาน	- การพาณิชยกรรม	- ผู้ประกอบอาชีพ รับจ้าง	- ค่าแรงสูงขึ้น เหมาะสมกับค่าครอง ชีพ มีการจ้างงานมาก ขึ้น
	๖) ในเขตเทศบาลไม่มี แหล่งท่องเที่ยวและ กิจกรรมการท่องเที่ยว	- การท่องเที่ยว	- ในเขตเทศบาล	- มีแหล่งท่องเที่ยวใน เขตเทศบาลและ ส่งเสริมกิจกรรมการ ท่องเที่ยวเพิ่มมากขึ้น
๔. ด้านการจัด ระเบียบชุมชนและ การรักษาความสงบ เรียบร้อย	๑) การจราจรบนถนนมี เพิ่มมากขึ้นอาจทำให้เกิด อุบัติเหตุขึ้นได้	- การจราจร	- ประชาชนที่สัญจรไป มาบนถนน	- มีระบบควบคุม การจราจร เช่น ติดตั้ง สัญญาณไฟจราจร เพื่อเตือนให้ ระมัดระวัง
	๒) มีการทำลายและลัก ขโมยทรัพย์สินของ ประชาชนและราชการ รวมทั้งเกิดการทะเลาะ วิวาทกันในชุมชน	- การรักษาความ ปลอดภัยในชีวิตและ ทรัพย์สินของ ประชาชน	- ประชาชนและส่วน ราชการ	- มีการป้องกันและ รักษาความปลอดภัย ในชีวิตและทรัพย์สิน ของประชาชน เช่น การติดตั้งกล้องวงจร

ดาน	สถานการณ์ภาพ แวดล้อม ภายนอกที่เกี่ยวข้อง	ขอบข่ายและ ปริมาณของปัญหา/ ความต้องการ	พื้นที่เป้าหมาย/ กลุ่มเป้าหมาย	ความคาดหวังและ แนวโน้ม อนาคต
๕. ด้านการบริหาร จัดการและการ อนุรักษ์ ทรัพยากรธรรมชาติ และสิ่งแวดล้อม	๑) เป็นพื้นที่ที่มีดินเค็ม และน้ำใต้ดินเป็นน้ำเค็ม หรือมีรสกร่อย ไม่ สามารถใช้ในการเกษตร และอุปโภคบริโภค  ๒) มีปัญหาเรื่องขยะและ น้ำเสียเพิ่มมากขึ้นส่ง กลิ่นเหม็นรำคาญ	- ดินและน้ำใต้ดิน  - สิ่งแวดล้อม	- พื้นที่ในเขตเทศบาล  - ผู้ประกอบการและ ชุมชนในเขตพื้นที่ เทศบาล	- ปัญหาเรื่องดินเค็ม ลดลง จัดหาแหล่งน้ำ จากแหล่งอื่นเพิ่มมาก ขึ้น  - ปัญหาขยะและน้ำ เสียลดลงสามารถ กำจัดขยะและน้ำเสีย เองได้โดยไม่ส่งผล กระทบต่อชุมชน
๖. ด้านศิลปะ วัฒนธรรม จารีต ประเพณีและภูมิ ปัญญาท้องถิ่น	๑) ศิลปะ วัฒนธรรม จารีต ประเพณีและภูมิ ปัญญาท้องถิ่นถูกลืม เลือนไปมาก	- ศิลปะ วัฒนธรรม จารีต ประเพณีและ๓ มีปัญหาท้องถิ่น ถูก ลืมเลือนไปมาก	- ประชาชนในเขต เทศบาล	- ยกย่อง เชิดชูคนดี หรือปราชญ์ชาวบ้าน ในโอกาสต่างๆ เพื่อ เป็นตัวอย่างแก่ เยาวชนและ ประชาชน ศิลปะ วัฒนธรรม จารีต ประเพณีและภูมิ ปัญญาท้องถิ่น ไม่ถูก ลืมและคงอยู่สืบไป

**ยุทธศาสตร์ชาติ ๒๐ ปี**

- ยุทธศาสตร์ที่ ๑ ยุทธศาสตร์ด้านความมั่นคง
- ยุทธศาสตร์ที่ ๒ ยุทธศาสตร์ด้านความสามารถในการแข่งขัน
- ยุทธศาสตร์ที่ ๓ ยุทธศาสตร์ด้านการพัฒนาและเสริมสร้างศักยภาพคน
- ยุทธศาสตร์ที่ ๔ ยุทธศาสตร์ด้านการสร้างโอกาสความเสมอภาคและความเท่าเทียมกันทางสังคม
- ยุทธศาสตร์ที่ ๕ ยุทธศาสตร์ด้านการสร้างการเติบโตบนคุณภาพชีวิตที่เป็นมิตรกับสิ่งแวดล้อม
- ยุทธศาสตร์ที่ ๖ ยุทธศาสตร์ด้านการปรับสมดุลและพัฒนาระบบการบริหารจัดการภาครัฐ

**แผนพัฒนาเศรษฐกิจและสังคมแห่งชาติ ฉบับที่ ๑๒**

- ยุทธศาสตร์ ๑ ยุทธศาสตร์ด้านการเสริมสร้างและพัฒนาศักยภาพทุนมนุษย์
- ยุทธศาสตร์ ๒ ยุทธศาสตร์ด้านการสร้างความเป็นธรรมลดความเหลื่อมล้ำในสังคม
- ยุทธศาสตร์ ๓ ยุทธศาสตร์ด้านการสร้างความเข้มแข็งทางเศรษฐกิจและแข่งขันได้อย่างยั่งยืน
- ยุทธศาสตร์ ๔ ยุทธศาสตร์ด้านการเติบโตที่เป็นมิตรกับสิ่งแวดล้อม
- ยุทธศาสตร์ ๕ ยุทธศาสตร์ด้านการเสริมสร้างความมั่นคงแห่งชาติเพื่อการพัฒนาประเทศไปสู่ความมั่นคงและยั่งยืน
- ยุทธศาสตร์ ๖ ยุทธศาสตร์ด้านการบริหารจัดการในภาครัฐ การป้องกัน การทุจริตประพฤติมิชอบและธรรมาภิบาลในสังคม
- ยุทธศาสตร์ ๗ ยุทธศาสตร์ด้านการพัฒนาโครงสร้างพื้นฐานและระบบโลจิสติกส์
- ยุทธศาสตร์ ๘ ยุทธศาสตร์ด้านการพัฒนาวิทยาศาสตร์ เทคโนโลยี วิจัยและนวัตกรรม
- ยุทธศาสตร์ ๙ ยุทธศาสตร์ด้านการพัฒนาภาคการเมืองและพื้นที่เศรษฐกิจ
- ยุทธศาสตร์ ๑๐ ยุทธศาสตร์ด้านความร่วมมือระหว่างประเทศเพื่อการพัฒนา

**แผนพัฒนากลุ่มจังหวัด**

- ยุทธศาสตร์ที่ ๑ การเพิ่มมูลค่าข้าวหอมมะลิ พืชเศรษฐกิจ ปศุสัตว์และประมงด้วยอุตสาหกรรมเกษตรแปรรูปและมาตรฐานสินค้าเกษตรอินทรีย์
- ยุทธศาสตร์ที่ ๒ การขยายฐานตลาดการท่องเที่ยวเชิงคุณภาพ
- ยุทธศาสตร์ที่ ๓ สนับสนุนและส่งเสริมศักยภาพผู้ประกอบการ เพื่อเชื่อมโยงธุรกิจการค้า การลงทุนสู่สากล

แผนพัฒนาจังหวัดยโสธร

- ยุทธศาสตร์ที่ ๑ ส่งเสริมเกษตรอินทรีย์ครบวงจร และได้มาตรฐาน
- ยุทธศาสตร์ที่ ๒ ส่งเสริมภูมิปัญญาท้องถิ่น วัฒนธรรม ประเพณี และการค้า การท่องเที่ยว
- ยุทธศาสตร์ที่ ๓ ยกระดับคุณภาพชีวิต เสริมสร้างความเข้มแข็งและความมั่นคงของครอบครัวและชุมชน

แผนยุทธศาสตร์การพัฒนาขององค์กรปกครองส่วนท้องถิ่นในเขตจังหวัด

- ยุทธศาสตร์ที่ ๑ ยุทธศาสตร์ด้านเกษตรอินทรีย์
- ยุทธศาสตร์ที่ ๒ ยุทธศาสตร์ด้านโครงสร้างพื้นฐาน
- ยุทธศาสตร์ที่ ๓ ยุทธศาสตร์ด้านส่งเสริมการท่องเที่ยวและภูมิปัญญาท้องถิ่นวัฒนธรรม ประเพณี
- ยุทธศาสตร์ที่ ๔ ยุทธศาสตร์ด้านยกระดับคุณภาพชีวิตของประชาชนในท้องถิ่น
- ยุทธศาสตร์ที่ ๕ ยุทธศาสตร์ด้านอนุรักษ์ ฟื้นฟู พัฒนาทรัพยากรธรรมชาติและสิ่งแวดล้อมอย่างยั่งยืน

แผนพัฒนาท้องถิ่นเทศบาลตำบลทรายมูล พ.ศ. ๒๕๖๖ - ๒๕๗๐

- ยุทธศาสตร์ที่ ๑ การพัฒนาโครงสร้างพื้นฐานและสาธารณูปโภค
- ยุทธศาสตร์ที่ ๒ ส่งเสริมคุณภาพชีวิต เสริมสร้างความเข้มแข็ง และความมั่นคงของครอบครัว ชุมชน และสังคมอยู่เย็นเป็นสุข
- ยุทธศาสตร์ที่ ๓ ส่งเสริมภาคการเกษตร การพัฒนาแหล่งน้ำ การเศรษฐกิจ และการลงทุน
- ยุทธศาสตร์ที่ ๔ การจัดการทรัพยากรธรรมชาติและสิ่งแวดล้อมอย่างยั่งยืน
- ยุทธศาสตร์ที่ ๕ การส่งเสริมภูมิปัญญาท้องถิ่น วัฒนธรรม จารีตประเพณี และการท่องเที่ยว
- ยุทธศาสตร์ที่ ๖ การพัฒนาการบริหารจัดการองค์กรปกครองส่วนท้องถิ่นสู่ความเป็นเลิศ



## ส่วนที่ ๓

### การนำแผนพัฒนาท้องถิ่นไปสู่การปฏิบัติ

#### ๑. ยุทธศาสตร์การพัฒนาและแผนงาน

ที่	ยุทธศาสตร์	ด้าน	แผนงาน	หน่วยงาน รับผิดชอบหลัก	หน่วยงาน สนับสนุน
๑	การพัฒนาโครงสร้างพื้นฐาน และสาธารณูปโภค	งานบริหารทั่วไป เกี่ยวกับอุตสาหกรรม และการโยธา	อุตสาหกรรมและ การโยธา	กองช่าง	
		งานก่อสร้าง			
		งานไฟฟ้าและประปา	เคหะและชุมชน	กองสาธารณสุขฯ	
		งานบำบัดน้ำเสีย			
๒	ส่งเสริมคุณภาพชีวิต เสริมสร้าง ความเข้มแข็ง และความมั่นคง ของครอบครัว ชุมชน และสังคม อยู่เย็นเป็นสุข	งานสวัสดิการสังคมและ สังคมสงเคราะห์	สังคมสงเคราะห์	สำนักปลัด	
		งานส่งเสริมและ สนับสนุนความเข้มแข็ง ชุมชน	สร้างความเข้มแข็งของ ชุมชน		
		งานบริหารทั่วไป เกี่ยวกับการรักษาความ สงบภายใน	การรักษาความสงบ ภายใน	สำนักปลัด	
		งานป้องกันภัยและ บรรเทาสาธารณภัย			
		งานเทศกิจ			
		งานบริหารทั่วไป เกี่ยวกับการศึกษา	การศึกษา	กองการศึกษา	
		งานระดับก่อนวัยเรียน และประถมศึกษา			
		งานบริหารทั่วไป เกี่ยวกับสาธารณสุข	สาธารณสุข	กองสาธารณสุขฯ	
		งานบริการสาธารณสุข และงานสาธารณสุขอื่น			
		งานกีฬาและ นันทนาการ	ศาสนาวัฒนธรรมและ นันทนาการ	กองการศึกษา	
		งานกำจัดขยะมูลฝอย และสิ่งปฏิกูล	เคหะและชุมชน	กองสาธารณสุขฯ	

## การนำแผนพัฒนาท้องถิ่นไปสู่การปฏิบัติ

### ๑. ยุทธศาสตร์การพัฒนาและแผนงาน

ที่	ยุทธศาสตร์	ด้าน	แผนงาน	หน่วยงาน รับผิดชอบหลัก	หน่วยงาน สนับสนุน
๓	ส่งเสริมภาคการเกษตร การพัฒนาแหล่งน้ำ การ เศรษฐกิจ และการลงทุน	งานส่งเสริม การเกษตร	การเกษตร	สำนักปลัดฯ	
		งานตลาดสด	การพาณิชย์	กองสาธารณสุขฯ	
		งานโรงฆ่าสัตว์			
		งานก่อสร้าง	อุตสาหกรรมและ การโยธา	กองช่าง	
๔	การจัดการ ทรัพยากรธรรมชาติและ สิ่งแวดล้อมอย่างยั่งยืน	งานบริหารทั่วไป เกี่ยวกับสาธารณสุข	สาธารณสุขฯ	กองสาธารณสุขฯ	
		งานบริการ สาธารณสุขและงาน สาธารณสุขอื่น			
		งานสวนสาธารณะ	เคหะและชุมชน	กองช่าง	
		งานกำจัดขยะมูลฝอย และสิ่งปฏิกูล		กองสาธารณสุข	
๕	การส่งเสริมภูมิปัญญา ท้องถิ่น วัฒนธรรม จารีต ประเพณี และการ ท่องเที่ยว	งานกีฬาและ นันทนาการ	การศาสนาวัฒนธรรม และนันทนาการ	กองการศึกษา	
		งานศาสนาวัฒนธรรม ท้องถิ่น			
๖	การพัฒนาการบริหาร จัดการองค์กรปกครองส่วน ท้องถิ่นสู่ความเป็นเลิศ	งานบริหารงานทั่วไป	บริหารงานทั่วไป	สำนักปลัดฯ	
		งานวางแผนสถิติและ วิชาการ			
		งานบริหารงานคลัง			กองคลัง
		งานด้านอื่นๆ	งบกลาง	สำนักปลัดฯ	

## ๒. ปัญหาโครงการพัฒนาท้องถิ่น

บัญชีสรุปโครงการพัฒนา ที่นำมาจากแผนพัฒนาหมู่บ้านและแผนชุมชน  
เทศบาลตำบลทรายมูล อำเภอทรายมูล จังหวัดยโสธร

แบบ ผ. ๐๑/๑

ยุทธศาสตร์	ปี ๒๕๖๖		ปี ๒๕๖๗		ปี ๒๕๖๘		ปี ๒๕๖๙		ปี ๒๕๗๐		รวม ๕ ปี	
	จำนวนโครงการ	งบประมาณ (บาท)	จำนวนโครงการ	งบประมาณ (บาท)	จำนวนโครงการ	งบประมาณ (บาท)	จำนวนโครงการ	งบประมาณ (บาท)	จำนวนโครงการ	งบประมาณ (บาท)	จำนวนโครงการ	งบประมาณ (บาท)
๑) ยุทธศาสตร์การพัฒนาโครงสร้างพื้นฐานและการสาธารณสุข	๑๒๒	๓๔,๖๖๐,๐๐๐	๑๒๒	๓๔,๖๖๐,๐๐๐	๑๒๒	๓๔,๖๖๐,๐๐๐	๑๒๒	๓๔,๖๖๐,๐๐๐	๑๒๒	๓๔,๖๖๐,๐๐๐	๖๑๐	๑๗๓,๓๐๐,๐๐๐
๒) ยุทธศาสตร์การพัฒนาส่งเสริมคุณภาพชีวิต เสริมสร้างความเข้มแข็ง และความมั่นคงของครอบครัว ชุมชน และสังคมอยู่เย็นเป็นสุข	๑๙	๒,๔๖๐,๐๐๐	๑๙	๒,๔๖๐,๐๐๐	๑๙	๒,๔๖๐,๐๐๐	๑๙	๒,๔๖๐,๐๐๐	๑๙	๒,๔๖๐,๐๐๐	๙๕	๑๒,๓๐๐,๐๐๐
๓) ยุทธศาสตร์การส่งเสริมภาคการเกษตร การพัฒนาแหล่งน้ำ การเศรษฐกิจ และการลงทุน	๑๖	๘,๙๙๐,๐๐๐	๑๖	๘,๙๙๐,๐๐๐	๑๖	๘,๙๙๐,๐๐๐	๑๖	๘,๙๙๐,๐๐๐	๑๖	๘,๙๙๐,๐๐๐	๘๐	๔๔,๙๕๐,๐๐๐
๔) ยุทธศาสตร์การจัดการทรัพยากรธรรมชาติและสิ่งแวดล้อมอย่างยั่งยืน	๓	๑๙๐,๐๐๐	๓	๑๙๐,๐๐๐	๓	๑๙๐,๐๐๐	๓	๑๙๐,๐๐๐	๓	๑๙๐,๐๐๐	๑๕	๙๕๐,๐๐๐
๕) ยุทธศาสตร์การส่งเสริมภูมิปัญญาท้องถิ่น วัฒนธรรม จารีตประเพณี และการท่องเที่ยว	๓	๒,๘๕๐,๐๐๐	๓	๒,๘๕๐,๐๐๐	๓	๒,๘๕๐,๐๐๐	๓	๒,๘๕๐,๐๐๐	๓	๒,๘๕๐,๐๐๐	๑๕	๑๔,๒๕๐,๐๐๐
๖) ยุทธศาสตร์การพัฒนาการบริหารจัดการองค์กรปกครองส่วนท้องถิ่นสู่ความเป็นเลิศ	๑	๕๐,๐๐๐	๑	๕๐,๐๐๐	๑	๕๐,๐๐๐	๑	๕๐,๐๐๐	๑	๕๐,๐๐๐	๕	๒๕๐,๐๐๐
<b>รวมทั้งสิ้น</b>	<b>๑๖๔</b>	<b>๔๙,๒๐๐,๐๐๐</b>	<b>๑๖๔</b>	<b>๔๙,๒๐๐,๐๐๐</b>	<b>๑๖๔</b>	<b>๔๙,๒๐๐,๐๐๐</b>	<b>๑๖๔</b>	<b>๔๙,๒๐๐,๐๐๐</b>	<b>๑๖๔</b>	<b>๔๙,๒๐๐,๐๐๐</b>	<b>๘๒๐</b>	<b>๒๔๖,๐๐๐,๐๐๐</b>

บัญชีสรุปโครงการพัฒนา

แผนพัฒนาท้องถิ่น (พ.ศ. ๒๕๖๖ - ๒๕๗๐)

แบบ ผ. ๐๑

เทศบาลตำบลทรายมูล อำเภอทรายมูล จังหวัดยโสธร

ยุทธศาสตร์	ปี ๒๕๖๖		ปี ๒๕๖๗		ปี ๒๕๖๘		ปี ๒๕๖๙		ปี ๒๕๗๐		รวม ๕ ปี	
	จำนวนโครงการ	งบประมาณ (บาท)	จำนวนโครงการ	งบประมาณ (บาท)	จำนวนโครงการ	งบประมาณ (บาท)	จำนวนโครงการ	งบประมาณ (บาท)	จำนวนโครงการ	งบประมาณ (บาท)	จำนวนโครงการ	งบประมาณ (บาท)
<b>๑) ยุทธศาสตร์การพัฒนาโครงสร้างพื้นฐานและการสาธารณูปโภค</b>												
๑.๑) แผนงานอุตสาหกรรมและการโยธา	๑๒๐	๓๔,๓๖๐,๐๐๐	๑๒๐	๓๔,๓๖๐,๐๐๐	๑๒๐	๓๔,๓๖๐,๐๐๐	๑๒๐	๓๔,๓๖๐,๐๐๐	๑๒๐	๓๔,๓๖๐,๐๐๐	๖๐๐	๑๗๑,๘๐๐,๐๐๐
๑.๒) แผนงานเคหะและชุมชน	๒๑	๓,๔๕๐,๐๐๐	๒๑	๓,๔๕๐,๐๐๐	๒๑	๓,๔๕๐,๐๐๐	๒๑	๓,๔๕๐,๐๐๐	๒๑	๓,๔๕๐,๐๐๐	๑๐๕	๑๗,๒๕๐,๐๐๐
<b>รวม</b>	<b>๑๔๑</b>	<b>๓๗,๘๑๐,๐๐๐</b>	<b>๑๔๑</b>	<b>๓๗,๘๑๐,๐๐๐</b>	<b>๑๔๑</b>	<b>๓๗,๘๑๐,๐๐๐</b>	<b>๑๔๑</b>	<b>๓๗,๘๑๐,๐๐๐</b>	<b>๑๔๑</b>	<b>๓๗,๘๑๐,๐๐๐</b>	<b>๗๐๕</b>	<b>๑๘๙,๐๕๐,๐๐๐</b>
<b>๒) ยุทธศาสตร์การพัฒนาส่งเสริมคุณภาพชีวิต เสริมสร้างความเข้มแข็ง และความมั่นคงของครอบครัว ชุมชน และสังคมอยู่เย็นเป็นสุข</b>												
๒.๑) แผนงานสังคมสงเคราะห์	๘	๑,๑๐๐,๐๐๐	๘	๑,๑๐๐,๐๐๐	๘	๑,๑๐๐,๐๐๐	๘	๑,๑๐๐,๐๐๐	๘	๑,๑๐๐,๐๐๐	๔๐	๕,๕๐๐,๐๐๐
๒.๒) แผนงานสร้างความเข้มแข็งของชุมชน	๑๕	๒,๑๖๐,๐๐๐	๑๕	๒,๑๖๐,๐๐๐	๑๕	๒,๑๖๐,๐๐๐	๑๕	๒,๑๖๐,๐๐๐	๑๕	๒,๑๖๐,๐๐๐	๗๕	๑๐,๘๐๐,๐๐๐
๒.๓) แผนงานการศึกษา	๓๓	๒๑,๑๓๘,๕๐๐	๓๓	๒๑,๑๓๘,๕๐๐	๓๓	๒๑,๑๓๘,๕๐๐	๓๓	๒๑,๑๓๘,๕๐๐	๓๓	๒๑,๑๓๘,๕๐๐	๑๖๕	๑๐๕,๖๙๒,๕๐๐
๒.๔) แผนงานสาธารณสุข	๑๔	๑,๐๖๕,๐๐๐	๑๔	๑,๐๖๕,๐๐๐	๑๔	๑,๐๖๕,๐๐๐	๑๔	๑,๐๖๕,๐๐๐	๑๔	๑,๐๖๕,๐๐๐	๗๐	๕,๓๒๕,๐๐๐
๒.๕) แผนงานการศาสนา	๙	๗,๕๖๐,๐๐๐	๙	๗,๕๖๐,๐๐๐	๙	๗,๕๖๐,๐๐๐	๙	๗,๕๖๐,๐๐๐	๙	๗,๕๖๐,๐๐๐	๔๕	๓๗,๘๐๐,๐๐๐
๒.๖) แผนงานบริหารงานทั่วไป	๔	๗๓๐,๐๐๐	๔	๗๓๐,๐๐๐	๔	๗๓๐,๐๐๐	๔	๗๓๐,๐๐๐	๔	๗๓๐,๐๐๐	๒๐	๓,๖๕๐,๐๐๐
๒.๗) แผนงานรักษาความสงบภายใน	๑๖	๑,๒๑๑,๐๐๐	๑๖	๑,๒๑๑,๐๐๐	๑๖	๑,๒๑๑,๐๐๐	๑๖	๑,๒๑๑,๐๐๐	๑๖	๑,๒๑๑,๐๐๐	๘๐	๖,๐๕๕,๐๐๐
๒.๘) แผนงานเคหะและชุมชน	๙	๔,๙๐๐,๐๐๐	๙	๔,๙๐๐,๐๐๐	๙	๔,๙๐๐,๐๐๐	๙	๔,๙๐๐,๐๐๐	๙	๔,๙๐๐,๐๐๐	๔๕	๒๔,๕๐๐,๐๐๐
<b>รวม</b>	<b>๑๐๘</b>	<b>๓๙,๘๖๔,๕๐๐</b>	<b>๑๐๘</b>	<b>๓๙,๘๖๔,๕๐๐</b>	<b>๑๐๘</b>	<b>๓๙,๘๖๔,๕๐๐</b>	<b>๑๐๘</b>	<b>๓๙,๘๖๔,๕๐๐</b>	<b>๑๐๘</b>	<b>๓๙,๘๖๔,๕๐๐</b>	<b>๕๔๐</b>	<b>๑๙๙,๓๒๒,๕๐๐</b>

บัญชีสรุปโครงการพัฒนา

แผนพัฒนาท้องถิ่น (พ.ศ. ๒๕๖๑ - ๒๕๖๕)

แบบ ผ. ๐๑

เทศบาลตำบลทรายมูล อำเภอทรายมูล จังหวัดยโสธร

ยุทธศาสตร์	ปี ๒๕๖๖		ปี ๒๕๖๗		ปี ๒๕๖๘		ปี ๒๕๖๙		ปี ๒๕๗๐		รวม ๕ ปี	
	จำนวนโครงการ	งบประมาณ (บาท)	จำนวนโครงการ	งบประมาณ (บาท)	จำนวนโครงการ	งบประมาณ (บาท)	จำนวนโครงการ	งบประมาณ (บาท)	จำนวนโครงการ	งบประมาณ (บาท)	จำนวนโครงการ	งบประมาณ (บาท)
<b>๓) ยุทธศาสตร์การส่งเสริมภาคการเกษตร</b>												
<b>การพัฒนาแหล่งน้ำ การเศรษฐกิจ และการลงทุน</b>												
๓.๑) แผนงานอุตสาหกรรมและการโยธา	๑๐	๑๑,๘๐๐,๐๐๐	๑๐	๑๑,๘๐๐,๐๐๐	๑๐	๑๑,๘๐๐,๐๐๐	๑๐	๑๑,๘๐๐,๐๐๐	๑๐	๑๑,๘๐๐,๐๐๐	๕๐	๕๙,๐๐๐,๐๐๐
๓.๒) แผนงานการเกษตร	๑๐	๑,๔๙๐,๐๐๐	๑๐	๑,๔๙๐,๐๐๐	๑๐	๑,๔๙๐,๐๐๐	๑๐	๑,๔๙๐,๐๐๐	๑๐	๑,๔๙๐,๐๐๐	๕๐	๗,๔๕๐,๐๐๐
๓.๓) แผนงานสาธารณสุข	๑	๔๐,๐๐๐	๑	๔๐,๐๐๐	๑	๔๐,๐๐๐	๑	๔๐,๐๐๐	๑	๔๐,๐๐๐	๕	๒๐๐,๐๐๐
๓.๔) แผนงานการพาณิชย์	๕	๒,๖๓๐,๐๐๐	๕	๒,๖๓๐,๐๐๐	๕	๒,๖๓๐,๐๐๐	๕	๒,๖๓๐,๐๐๐	๕	๒,๖๓๐,๐๐๐	๒๕	๑๓,๑๕๐,๐๐๐
<b>รวม</b>	<b>๒๖</b>	<b>๑๕,๙๖๐,๐๐๐</b>	<b>๒๖</b>	<b>๑๕,๙๖๐,๐๐๐</b>	<b>๒๖</b>	<b>๑๕,๙๖๐,๐๐๐</b>	<b>๒๖</b>	<b>๑๕,๙๖๐,๐๐๐</b>	<b>๒๖</b>	<b>๑๕,๙๖๐,๐๐๐</b>	<b>๑๓๐</b>	<b>๗๙,๘๐๐,๐๐๐</b>
<b>๔) ยุทธศาสตร์การจัดการทรัพยากรธรรมชาติและสิ่งแวดล้อมอย่างยั่งยืน</b>												
๔.๑) แผนงานสาธารณสุข	๙	๓๖๐,๐๐๐	๙	๓๖๐,๐๐๐	๙	๓๖๐,๐๐๐	๙	๓๖๐,๐๐๐	๙	๓๖๐,๐๐๐	๔๕	๑,๘๐๐,๐๐๐
๔.๒) แผนงานบริหารงานทั่วไป	๒	๓๕๐,๐๐๐	๒	๓๕๐,๐๐๐	๒	๓๕๐,๐๐๐	๒	๓๕๐,๐๐๐	๒	๓๕๐,๐๐๐	๑๐	๑,๗๕๐,๐๐๐
๔.๓) แผนงานการศึกษา	๑	๑๐๐,๐๐๐	๑	๑๐๐,๐๐๐	๑	๑๐๐,๐๐๐	๑	๑๐๐,๐๐๐	๑	๑๐๐,๐๐๐	๕	๕๐๐,๐๐๐
๔.๔) แผนงานอุตสาหกรรมและการโยธา	๕	๑๑,๔๐๐,๐๐๐	๕	๑๑,๔๐๐,๐๐๐	๕	๑๑,๔๐๐,๐๐๐	๕	๑๑,๔๐๐,๐๐๐	๕	๑๑,๔๐๐,๐๐๐	๒๕	๕๗,๐๐๐,๐๐๐
<b>รวม</b>	<b>๑๗</b>	<b>๑๒,๒๑๐,๐๐๐</b>	<b>๑๗</b>	<b>๑๒,๒๑๐,๐๐๐</b>	<b>๑๗</b>	<b>๑๒,๒๑๐,๐๐๐</b>	<b>๑๗</b>	<b>๑๒,๒๑๐,๐๐๐</b>	<b>๑๗</b>	<b>๑๒,๒๑๐,๐๐๐</b>	<b>๘๕</b>	<b>๖๑,๐๕๐,๐๐๐</b>

บัญชีสรุปโครงการพัฒนา

แผนพัฒนาท้องถิ่น (พ.ศ. ๒๕๖๑ - ๒๕๖๕)

แบบ ผ. ๐๑

เทศบาลตำบลทรายมูล อำเภอทรายมูล จังหวัดยโสธร

ยุทธศาสตร์	ปี ๒๕๖๖		ปี ๒๕๖๗		ปี ๒๕๖๘		ปี ๒๕๖๙		ปี ๒๕๗๐		รวม ๕ ปี	
	จำนวนโครงการ	งบประมาณ (บาท)	จำนวนโครงการ	งบประมาณ (บาท)	จำนวนโครงการ	งบประมาณ (บาท)	จำนวนโครงการ	งบประมาณ (บาท)	จำนวนโครงการ	งบประมาณ (บาท)	จำนวนโครงการ	งบประมาณ (บาท)
๕) ยุทธศาสตร์การส่งเสริมภูมิปัญญาท้องถิ่น วัฒนธรรม จารีตประเพณี และการท่องเที่ยว												
๕.๑) แผนงานการศาสนา วัฒนธรรมและนันทนาการ	๒๑	๔,๙๓๐,๐๐๐	๒๑	๔,๙๓๐,๐๐๐	๒๑	๔,๙๓๐,๐๐๐	๒๑	๔,๙๓๐,๐๐๐	๒๑	๔,๙๓๐,๐๐๐	๑๐๕	๒๔,๖๕๐,๐๐๐
๕.๒) แผนงานบริหารงานทั่วไป	๓	๕๓๐,๐๐๐	๓	๕๓๐,๐๐๐	๓	๕๓๐,๐๐๐	๓	๕๓๐,๐๐๐	๓	๕๓๐,๐๐๐	๑๕	๒,๖๕๐,๐๐๐
๕.๓) แผนงานอุตสาหกรรมและการโยธา	๑	๘๐๐,๐๐๐	๑	๘๐๐,๐๐๐	๑	๘๐๐,๐๐๐	๑	๘๐๐,๐๐๐	๑	๘๐๐,๐๐๐	๕	๔,๐๐๐,๐๐๐
๕.๔) แผนงานสร้างความเข้มแข็ง ของชุมชน	๒	๘๐,๐๐๐	๒	๘๐,๐๐๐	๒	๘๐,๐๐๐	๒	๘๐,๐๐๐	๒	๘๐,๐๐๐	๑๐	๔๐๐,๐๐๐
รวม	๒๗	๖,๓๔๐,๐๐๐	๒๗	๖,๓๔๐,๐๐๐	๒๗	๖,๓๔๐,๐๐๐	๒๗	๖,๓๔๐,๐๐๐	๒๗	๖,๓๔๐,๐๐๐	๑๓๕	๓๑,๗๐๐,๐๐๐
๖) ยุทธศาสตร์การพัฒนากิจการบริการจัดการ องค์กรปกครองส่วนท้องถิ่นสู่ความเป็นเลิศ												
๖.๑) แผนงานบริหารงานทั่วไป	๑๖	๒,๒๐๘,๐๐๐	๑๖	๒,๒๐๘,๐๐๐	๑๖	๒,๒๐๘,๐๐๐	๑๖	๒,๒๐๘,๐๐๐	๑๖	๒,๒๐๘,๐๐๐	๘๐	๑๑,๑๔๐,๐๐๐
๖.๒) แผนงานอุตสาหกรรมและการโยธา	๒	๘๐๐,๐๐๐	๒	๘๐๐,๐๐๐	๒	๘๐๐,๐๐๐	๒	๘๐๐,๐๐๐	๒	๘๐๐,๐๐๐	๑๐	๔,๐๐๐,๐๐๐
๖.๓) แผนงานการศึกษา	๑	๓๐,๐๐๐	๑	๓๐,๐๐๐	๑	๓๐,๐๐๐	๑	๓๐,๐๐๐	๑	๓๐,๐๐๐	๕	๑๕๐,๐๐๐
รวม	๑๙	๓,๐๓๘,๐๐๐	๑๙	๓,๐๓๘,๐๐๐	๑๙	๓,๐๓๘,๐๐๐	๑๙	๓,๐๓๘,๐๐๐	๑๙	๓,๐๓๘,๐๐๐	๙๕	๑๕,๑๙๐,๐๐๐
รวมทั้งสิ้น	๓๓๘	๑๑๕,๒๒๒,๕๐๐	๓๓๘	๑๑๕,๒๒๒,๕๐๐	๓๓๘	๑๑๕,๒๒๒,๕๐๐	๓๓๘	๑๑๕,๒๒๒,๕๐๐	๓๓๘	๑๑๕,๒๒๒,๕๐๐	๑,๖๙๐	๕๗๖,๑๑๒,๕๐๐

รายละเอียดโครงการพัฒนา  
ที่นำมาจากแผนพัฒนาหมู่บ้านและแผนพัฒนาชุมชน  
(พ.ศ. ๒๕๖๖ - ๒๕๗๐)

แบบ ผ. ๐๒/๑

เทศบาลตำบลทรายมูล อำเภอทรายมูล จังหวัดยโสธร

ยุทธศาสตร์จังหวัดที่ ๓ : ยกระดับคุณภาพชีวิต เสริมสร้างความเข้มแข็งและความมั่นคง ของครอบครัว ชุมชนและสังคม

ยุทธศาสตร์การพัฒนาของ อปท. ในเขตจังหวัดที่ ๒ : ด้านโครงสร้างพื้นฐาน

๑. ยุทธศาสตร์การพัฒนาโครงสร้างพื้นฐาน และการสาธารณูปโภค

ที่	โครงการ	วัตถุประสงค์	เป้าหมาย (ผลผลิตของโครงการ)	งบประมาณ					ตัวชี้วัด ( KPI )	ผลที่คาดว่าจะ ได้รับ	ที่มาของ โครงการ	หน่วยงาน รับผิดชอบ หลัก
				๒๕๖๖ (บาท)	๒๕๖๗ (บาท)	๒๕๖๘ (บาท)	๒๕๖๙ (บาท)	๒๕๗๐ (บาท)				
	<b>* โครงการก่อสร้างถนนลูกรัง</b>											
๑	- ก่อสร้างถนนลูกรังซอยเทศบาล ๒, ซอยเทศบาล ๘, ซอยเทศบาล ๑๐ และซอยเทศบาล ๑๔	เพื่อแก้ไขปัญหาความยากลำบากให้ประชาชนสัญจรไปมาสะดวกยิ่งขึ้น	ก่อสร้างถนนลูกรังตามแบบแปลนของเทศบาลตำบลทรายมูล	๒๐๐,๐๐๐	๒๐๐,๐๐๐	๒๐๐,๐๐๐	๒๐๐,๐๐๐	๒๐๐,๐๐๐	ร้อยละ ๘๐ การคมนาคมสะดวกยิ่งขึ้น	ประชาชนสัญจรไปมาสะดวก	แผนชุมชน ม.๑,๒,๓,๕,๑๔	กองช่าง
๒	- ก่อสร้างถนนลูกรัง รอบลำห้วยในเขตเทศบาล	เพื่อแก้ไขปัญหาความยากลำบากให้ประชาชนสัญจรไปมาสะดวกยิ่งขึ้น	ก่อสร้างถนนลูกรังตามแบบแปลนของเทศบาลตำบลทรายมูล	๓๐๐,๐๐๐	๓๐๐,๐๐๐	๓๐๐,๐๐๐	๓๐๐,๐๐๐	๓๐๐,๐๐๐	ร้อยละ ๘๐ การคมนาคมสะดวกยิ่งขึ้น	ประชาชนสัญจรไปมาสะดวก	แผนชุมชน ม.๓,๔,๕,๑๔,๑๖	กองช่าง
๓	- ก่อสร้างถนนลูกรังถนนคำหลาง	เพื่อแก้ไขปัญหาความยากลำบากให้ประชาชนสัญจรไปมาสะดวกยิ่งขึ้น	ก่อสร้างถนนลูกรังตามแบบแปลนของเทศบาลตำบลทรายมูล	๓๐๐,๐๐๐	๓๐๐,๐๐๐	๓๐๐,๐๐๐	๓๐๐,๐๐๐	๓๐๐,๐๐๐	ร้อยละ ๘๐ การคมนาคมสะดวกยิ่งขึ้น	ประชาชนสัญจรไปมาสะดวก	แผนชุมชน ม.๑๔	กองช่าง
๔	- ก่อสร้างถนนลูกรังถนนสามัคคี ซอย ๑ บ้านอุดมทรัพย์	เพื่อแก้ไขปัญหาความยากลำบากให้ประชาชนสัญจรไปมาสะดวกยิ่งขึ้น	ก่อสร้างถนนลูกรังตามแบบแปลนของเทศบาลตำบลทรายมูล	๓๐,๐๐๐	๓๐,๐๐๐	๓๐,๐๐๐	๓๐,๐๐๐	๓๐,๐๐๐	ร้อยละ ๘๐ การคมนาคมสะดวกยิ่งขึ้น	ประชาชนสัญจรไปมาสะดวก	แผนชุมชน ม.๓	กองช่าง
๕	- ก่อสร้างถนนลูกรัง ซอยสิงห์ทอง ๔	เพื่อแก้ไขปัญหาความยากลำบากให้ประชาชนสัญจรไปมาสะดวกยิ่งขึ้น	ก่อสร้างถนนลูกรังตามแบบแปลนของเทศบาลตำบลทรายมูล	๓๐,๐๐๐	๓๐,๐๐๐	๓๐,๐๐๐	๓๐,๐๐๐	๓๐,๐๐๐	ร้อยละ ๘๐ การคมนาคมสะดวกยิ่งขึ้น	ประชาชนสัญจรไปมาสะดวก	แผนชุมชน ม.๑	กองช่าง
๖	- ก่อสร้างถนนลูกรัง ซอยสุวรรณดำริ ๙	เพื่อแก้ไขปัญหาความยากลำบากให้ประชาชนสัญจรไปมาสะดวกยิ่งขึ้น	ก่อสร้างถนนลูกรังตามแบบแปลนของเทศบาลตำบลทรายมูล	๕๐,๐๐๐	๕๐,๐๐๐	๕๐,๐๐๐	๕๐,๐๐๐	๕๐,๐๐๐	ร้อยละ ๘๐ การคมนาคมสะดวกยิ่งขึ้น	ประชาชนสัญจรไปมาสะดวก	แผนชุมชน ม.๑๖	กองช่าง
๗	- ก่อสร้างถนนลูกรัง ซอยสุวรรณดำริ ๑๑	เพื่อแก้ไขปัญหาความยากลำบากให้ประชาชนสัญจรไปมาสะดวกยิ่งขึ้น	ก่อสร้างถนนลูกรังตามแบบแปลนของเทศบาลตำบลทรายมูล	๔๐,๐๐๐	๔๐,๐๐๐	๔๐,๐๐๐	๔๐,๐๐๐	๔๐,๐๐๐	ร้อยละ ๘๐ การคมนาคมสะดวกยิ่งขึ้น	ประชาชนสัญจรไปมาสะดวก	แผนชุมชน ม.๔	กองช่าง
๘	- ก่อสร้างถนนลูกรัง ซอยเทศบาล ๙	เพื่อแก้ไขปัญหาความยากลำบากให้ประชาชนสัญจรไปมาสะดวกยิ่งขึ้น	ก่อสร้างถนนลูกรังตามแบบแปลนของเทศบาลตำบลทรายมูล	๔๐,๐๐๐	๔๐,๐๐๐	๔๐,๐๐๐	๔๐,๐๐๐	๔๐,๐๐๐	ร้อยละ ๘๐ การคมนาคมสะดวกยิ่งขึ้น	ประชาชนสัญจรไปมาสะดวก	แผนชุมชน ม.๔	กองช่าง
๙	- ก่อสร้างถนนลูกรัง ซอยวาริราชเดช	เพื่อแก้ไขปัญหาความยากลำบากให้ประชาชนสัญจรไปมาสะดวกยิ่งขึ้น	ก่อสร้างถนนลูกรังตามแบบแปลนของเทศบาลตำบลทรายมูล	๔๐,๐๐๐	๔๐,๐๐๐	๔๐,๐๐๐	๔๐,๐๐๐	๔๐,๐๐๐	ร้อยละ ๙๐ การคมนาคมสะดวกยิ่งขึ้น	ประชาชนสัญจรไปมาสะดวก	แผนชุมชน ม.๑๕	กองช่าง



รายละเอียดโครงการพัฒนา  
ที่นำมาจากแผนพัฒนาหมู่บ้านและแผนพัฒนาชุมชน  
(พ.ศ. ๒๕๖๖ - ๒๕๗๐)  
เทศบาลตำบลทรายมูล อำเภอทรายมูล จังหวัดยโสธร

แบบ ผ. ๐๒/๑

ยุทธศาสตร์จังหวัดที่ ๓ : ยกระดับคุณภาพชีวิต เสริมสร้างความเข้มแข็งและความมั่นคง ของครอบครัว ชุมชนและสังคม  
ยุทธศาสตร์การพัฒนาของ อปท. ในเขตจังหวัดที่ ๒ : ด้านโครงสร้างพื้นฐาน

๑. ยุทธศาสตร์การพัฒนาโครงสร้างพื้นฐาน และการสาธารณูปโภค

ที่	โครงการ	วัตถุประสงค์	เป้าหมาย (ผลผลิตของโครงการ)	งบประมาณ					ตัวชี้วัด ( KPI )	ผลที่คาดว่าจะได้รับ	ที่มาของโครงการ	หน่วยงานรับผิดชอบ
				๒๕๖๖ (บาท)	๒๕๖๗ (บาท)	๒๕๖๘ (บาท)	๒๕๖๙ (บาท)	๒๕๗๐ (บาท)				
๑๐	- ก่อสร้างถนนลูกรัง ซอยสระแก้ว ๒	เพื่อแก้ไขปัญหาความยากลำบากให้ประชาชน สัญจรไปมาสะดวกยิ่งขึ้น	ก่อสร้างถนนลูกรังตามแบบแปลน ของเทศบาลตำบลทรายมูล	๓๐,๐๐๐	๓๐,๐๐๐	๓๐,๐๐๐	๓๐,๐๐๐	๓๐,๐๐๐	ร้อยละ ๙๐ การคมนาคม สะดวกยิ่งขึ้น	ประชาชนสัญจรไปมาสะดวก	แผนชุมชน ม.๓	กองช่าง
<b>* ก่อสร้างถนน คสล.</b>												
๑๑	- ก่อสร้างถนน คสล. ซอยราษฎร์บูรณะ ๓	เพื่อแก้ไขปัญหาความยากลำบากให้ประชาชน สัญจรไปมาสะดวกยิ่งขึ้น	ก่อสร้างถนน ค.ส.ล.ตามแบบแปลน ทต.ทรายมูล	๑๕๐,๐๐๐	๑๕๐,๐๐๐	๑๕๐,๐๐๐	๑๕๐,๐๐๐	๑๕๐,๐๐๐	ร้อยละ ๘๐ การคมนาคม สะดวกยิ่งขึ้น	ประชาชนสัญจรไปมาสะดวก	แผนชุมชน ม.๕	กองช่าง
๑๒	- ก่อสร้างถนน ค.ส.ล. ถนนโนนสะอาด	เพื่อแก้ไขปัญหาความยากลำบากให้ประชาชน สัญจรไปมาสะดวกยิ่งขึ้น	ก่อสร้างถนน ค.ส.ล.ตามแบบแปลน ของ ทต.ทรายมูล	๗๕๐,๐๐๐	๗๕๐,๐๐๐	๗๕๐,๐๐๐	๗๕๐,๐๐๐	๗๕๐,๐๐๐	ร้อยละ ๘๐ การคมนาคม สะดวกยิ่งขึ้น	ประชาชนสัญจรไปมาสะดวก	แผนชุมชน ม.๑๕	กองช่าง
๑๓	- ก่อสร้างถนนค.ส.ล. ซอยเทศบาล ๑๔	เพื่อแก้ไขปัญหาความยากลำบากให้ประชาชน สัญจรไปมาสะดวกยิ่งขึ้น	ก่อสร้างถนน ค.ส.ล.ตามแบบแปลน ของ ทต.ทรายมูล	๒๐๐,๐๐๐	๒๐๐,๐๐๐	๒๐๐,๐๐๐	๒๐๐,๐๐๐	๒๐๐,๐๐๐	ร้อยละ ๘๐ การคมนาคม สะดวกยิ่งขึ้น	ประชาชนสัญจรไปมาสะดวก	แผนชุมชน ม.๑,๕,๑๔	กองช่าง
๑๔	- ก่อสร้างถนน ค.ส.ล. หองซอน ซอย ๑	เพื่อแก้ไขปัญหาความยากลำบากให้ประชาชน สัญจรไปมาสะดวกยิ่งขึ้น	ก่อสร้างถนน ค.ส.ล.ตามแบบแปลน ของ ทต.ทรายมูล	๘๐,๐๐๐	๘๐,๐๐๐	๘๐,๐๐๐	๘๐,๐๐๐	๘๐,๐๐๐	ร้อยละ ๘๐ การคมนาคม สะดวกยิ่งขึ้น	ประชาชนสัญจรไปมาสะดวก	แผนชุมชน ม.๔	กองช่าง
๑๕	- ก่อสร้างถนน ค.ส.ล.เทศบาล ๑๐ ซอย ๑	เพื่อแก้ไขปัญหาความยากลำบากให้ประชาชน สัญจรไปมาสะดวกยิ่งขึ้น	ก่อสร้างถนน ค.ส.ล.ตามแบบแปลน ของ ทต.ทรายมูล	๘๐,๐๐๐	๘๐,๐๐๐	๘๐,๐๐๐	๘๐,๐๐๐	๘๐,๐๐๐	ร้อยละ ๘๐ การคมนาคม สะดวกยิ่งขึ้น	ประชาชนสัญจรไปมาสะดวก	แผนชุมชน ม.๑,๒,๑๔	กองช่าง
๑๖	- ก่อสร้างถนน ค.ส.ล.เทศบาล ๔ ซอย ๒	เพื่อแก้ไขปัญหาความยากลำบากให้ประชาชน สัญจรไปมาสะดวกยิ่งขึ้น	ก่อสร้างถนน ค.ส.ล.ตามแบบแปลน ของ ทต.ทรายมูล	๒๐๐,๐๐๐	๒๐๐,๐๐๐	๒๐๐,๐๐๐	๒๐๐,๐๐๐	๒๐๐,๐๐๐	ร้อยละ ๘๐ การคมนาคม สะดวกยิ่งขึ้น	ประชาชนสัญจรไปมาสะดวก	แผนชุมชน ม.๒,๓	กองช่าง
๑๗	- ก่อสร้างถนน ค.ส.ล. ถนนโคกดินแดง หมู่ ๓	เพื่อแก้ไขปัญหาความยากลำบากให้ประชาชน สัญจรไปมาสะดวกยิ่งขึ้น	ก่อสร้างถนน ค.ส.ล.ตามแบบแปลน ทต.ทรายมูล	๕๐๐,๐๐๐	๕๐๐,๐๐๐	๕๐๐,๐๐๐	๕๐๐,๐๐๐	๕๐๐,๐๐๐	ร้อยละ ๘๐ การคมนาคม สะดวกยิ่งขึ้น	ประชาชนสัญจรไปมาสะดวก	แผนชุมชน ม.๓	กองช่าง
๑๘	- ก่อสร้างถนน ค.ส.ล. ซอยบูรพา ๑ หมู่ ๑๖	เพื่อแก้ไขปัญหาความยากลำบากให้ประชาชน สัญจรไปมาสะดวกยิ่งขึ้น	ก่อสร้างถนน ค.ส.ล.ตามแบบแปลน ของ ทต.ทรายมูล	๑๐๐,๐๐๐	๑๐๐,๐๐๐	๑๐๐,๐๐๐	๑๐๐,๐๐๐	๑๐๐,๐๐๐	ร้อยละ ๘๐ การคมนาคม สะดวกยิ่งขึ้น	ประชาชนสัญจรไปมาสะดวก	แผนชุมชน ม.๑๖	กองช่าง
๑๙	- ก่อสร้างถนน คสล. ซอยวาริราษฎร์ ๗	เพื่อแก้ไขปัญหาการสัญจรภายใน โรงเรียนให้สะดวกยิ่งขึ้น	ก่อสร้างถนน ค.ส.ล.ตามแบบแปลน ทต.ทรายมูล	๓๐๐,๐๐๐	๓๐๐,๐๐๐	๓๐๐,๐๐๐	๓๐๐,๐๐๐	๓๐๐,๐๐๐	ร้อยละ ๘๐ การคมนาคม สะดวกยิ่งขึ้น	ประชาชนสัญจรไปมาสะดวก	แผนชุมชน ม.๑๕	กองช่าง

รายละเอียดโครงการพัฒนา  
ที่นำมาจากแผนพัฒนาหมู่บ้านและแผนพัฒนาชุมชน  
(พ.ศ. ๒๕๖๖ - ๒๕๗๐)

แบบ ผ. ๐๒/๑

เทศบาลตำบลทรายมูล อำเภอทรายมูล จังหวัดยโสธร

ยุทธศาสตร์จังหวัดที่ ๓ : ยกระดับคุณภาพชีวิต เสริมสร้างความเข้มแข็งและความมั่นคง ของครอบครัว ชุมชนและสังคม

ยุทธศาสตร์การพัฒนาของ อปท. ในเขตจังหวัดที่ ๒ : ด้านโครงสร้างพื้นฐาน

๑. ยุทธศาสตร์การพัฒนาโครงสร้างพื้นฐาน และการสาธารณูปโภค

ที่	โครงการ	วัตถุประสงค์	เป้าหมาย (ผลผลิตของโครงการ)	งบประมาณ					ตัวชี้วัด ( KPI )	ผลที่คาดว่าจะ ได้รับ	ที่มาของ โครงการ	หน่วยงาน รับผิดชอบ
				๒๕๖๖ (บาท)	๒๕๖๗ (บาท)	๒๕๖๘ (บาท)	๒๕๖๙ (บาท)	๒๕๗๐ (บาท)				
๒๐	- ก่อสร้างถนน คสล. ซอยวารีราชเดช ๔	เพื่อแก้ไขปัญหาการสัญจรภายในโรงเรียนให้สะดวกยิ่งขึ้น	ก่อสร้างถนน ค.ส.ล.ตามแบบแปลน ทต.ทรายมูล	๖๐,๐๐๐	๖๐,๐๐๐	๖๐,๐๐๐	๖๐,๐๐๐	๖๐,๐๐๐	ร้อยละ ๘๐ การคมนาคมสะดวกยิ่งขึ้น	ประชาชนสัญจรไปมาสะดวก	แผนชุมชน ม.๑๕	กองช่าง
๒๑	- ก่อสร้างถนน คสล. ภายในสำนักงานเกษตรอำเภอทรายมูล	เพื่อแก้ไขปัญหาคมนาคมให้ประชาชนสัญจรไปมาสะดวกยิ่งขึ้น	ก่อสร้างถนน ค.ส.ล.ตามแบบแปลน ทต.ทรายมูล	๘๐,๐๐๐	๘๐,๐๐๐	๘๐,๐๐๐	๘๐,๐๐๐	๘๐,๐๐๐	ร้อยละ ๘๐ การคมนาคมสะดวกยิ่งขึ้น	ประชาชนสัญจรไปมาสะดวก	แผนชุมชน ม.๑๖	กองช่าง
๒๒	- ก่อสร้างถนน ค.ส.ล.ภายใน สภอ.ทรายมูล	เพื่อแก้ไขปัญหาคมนาคมให้ประชาชนสัญจรไปมาสะดวกยิ่งขึ้น	ก่อสร้างถนน ค.ส.ล.ตามแบบแปลน ทต.ทรายมูล	๑๐๐,๐๐๐	๑๐๐,๐๐๐	๑๐๐,๐๐๐	๑๐๐,๐๐๐	๑๐๐,๐๐๐	ร้อยละ ๘๐ การคมนาคมสะดวกยิ่งขึ้น	ประชาชนสัญจรไปมาสะดวก	แผนชุมชน ม.๓	กองช่าง
๒๓	- ก่อสร้างถนน ค.ส.ล.ซอยวารีราชเดช ๖	เพื่อแก้ไขปัญหาคมนาคมให้ประชาชนสัญจรไปมาสะดวกยิ่งขึ้น	ก่อสร้างถนน ค.ส.ล.ตามแบบแปลน ทต.ทรายมูล	๒๐๐,๐๐๐	๒๐๐,๐๐๐	๒๐๐,๐๐๐	๒๐๐,๐๐๐	๒๐๐,๐๐๐	ร้อยละ ๘๐ การคมนาคมสะดวกยิ่งขึ้น	ประชาชนสัญจรไปมาสะดวก	แผนชุมชน ม.๑๕	กองช่าง
๒๔	- ก่อสร้างถนน คสล. ซอยทรัพย์สาคร	เพื่อแก้ไขปัญหาคมนาคมให้ประชาชนสัญจรไปมาสะดวกยิ่งขึ้น	ก่อสร้างถนน ค.ส.ล.ตามแบบแปลน ทต.ทรายมูล	๒๐๐,๐๐๐	๒๐๐,๐๐๐	๒๐๐,๐๐๐	๒๐๐,๐๐๐	๒๐๐,๐๐๐	ร้อยละ ๘๐ การคมนาคมสะดวกยิ่งขึ้น	ประชาชนสัญจรไปมาสะดวก	แผนชุมชน ม.๑๔	กองช่าง
๒๕	- ก่อสร้างถนน คสล. ถนนเทศบาล ๔ ซอย ๓	เพื่อแก้ไขปัญหาคมนาคมให้ประชาชนสัญจรไปมาสะดวกยิ่งขึ้น	ก่อสร้างถนน ค.ส.ล.ตามแบบแปลน ทต.ทรายมูล	๒๐๐,๐๐๐	๒๐๐,๐๐๐	๒๐๐,๐๐๐	๒๐๐,๐๐๐	๒๐๐,๐๐๐	ร้อยละ ๘๐ การคมนาคมสะดวกยิ่งขึ้น	ประชาชนสัญจรไปมาสะดวก	แผนชุมชน ม.๒,๓	กองช่าง
๒๖	- ก่อสร้างถนน คสล. ถนนเทศบาล ๔ ซอย ๑	เพื่อแก้ไขปัญหาคมนาคมให้ประชาชนสัญจรไปมาสะดวกยิ่งขึ้น	ก่อสร้างถนน ค.ส.ล.ตามแบบแปลน ทต.ทรายมูล	๒๐๐,๐๐๐	๒๐๐,๐๐๐	๒๐๐,๐๐๐	๒๐๐,๐๐๐	๒๐๐,๐๐๐	ร้อยละ ๘๐ การคมนาคมสะดวกยิ่งขึ้น	ประชาชนสัญจรไปมาสะดวก	แผนชุมชน ม.๒,๓	กองช่าง
๒๗	- ก่อสร้างถนน คสล. ซอยวังปลาเยี่ยม	เพื่อแก้ไขปัญหาคมนาคมให้ประชาชนสัญจรไปมาสะดวกยิ่งขึ้น	ก่อสร้างถนน ค.ส.ล.พร้อมวางท่อฯตามแบบแปลนของ ทต.ทรายมูล	๒๐๐,๐๐๐	๒๐๐,๐๐๐	๒๐๐,๐๐๐	๒๐๐,๐๐๐	๒๐๐,๐๐๐	ร้อยละ ๘๐ การคมนาคมสะดวกยิ่งขึ้น	ประชาชนสัญจรไปมาสะดวก น้ำไม่ท่วมขัง	แผนชุมชน ม.๑๖	กองช่าง
๒๘	- ก่อสร้างถนน ค.ส.ล. ซอยบูรพา ๒ หมู่ ๑๖	เพื่อแก้ไขปัญหาคมนาคมให้ประชาชนสัญจรไปมาสะดวกยิ่งขึ้น	ก่อสร้างถนน ค.ส.ล.ตามแบบแปลนของ ทต.ทรายมูล	๑๕๐,๐๐๐	๑๕๐,๐๐๐	๑๕๐,๐๐๐	๑๕๐,๐๐๐	๑๕๐,๐๐๐	ร้อยละ ๘๐ การคมนาคมสะดวกยิ่งขึ้น	ประชาชนสัญจรไปมาสะดวก	แผนชุมชน ม.๔	กองช่าง

รายละเอียดโครงการพัฒนา  
ที่นำมาจากแผนพัฒนาหมู่บ้านและแผนพัฒนาชุมชน  
(พ.ศ. ๒๕๖๖ - ๒๕๗๐)  
เทศบาลตำบลทรายมูล อำเภอทรายมูล จังหวัดยโสธร

แบบ ผ. ๐๒/๑

ยุทธศาสตร์จังหวัดที่ ๓ : ยกระดับคุณภาพชีวิต เสริมสร้างความเข้มแข็งและความมั่นคง ของครอบครัว ชุมชนและสังคม

ยุทธศาสตร์การพัฒนาของ อปท. ในเขตจังหวัดที่ ๒ : ด้านโครงสร้างพื้นฐาน

๑. ยุทธศาสตร์การพัฒนาโครงสร้างพื้นฐาน และการสาธารณูปโภค

ที่	โครงการ	วัตถุประสงค์	เป้าหมาย (ผลผลิตของโครงการ)	งบประมาณ					ตัวชี้วัด ( KPI )	ผลที่คาดว่าจะได้รับ	ที่มาของโครงการ	หน่วยงานรับผิดชอบ
				๒๕๖๖ (บาท)	๒๕๖๗ (บาท)	๒๕๖๘ (บาท)	๒๕๖๙ (บาท)	๒๕๗๐ (บาท)				
๒๙	- ก่อสร้างถนน คสล. ถนนวิเวการาม	เพื่อแก้ไขปัญหาความคมนให้ประชาชนสัญจรไปมาสะดวกยิ่งขึ้น	ก่อสร้างถนน ค.ส.ล.ตามแบบแปลน ทต.ทรายมูล	๓๐๐,๐๐๐	๓๐๐,๐๐๐	๓๐๐,๐๐๐	๓๐๐,๐๐๐	๓๐๐,๐๐๐	ร้อยละ ๘๐ การคมนาคมสะดวกยิ่งขึ้น	ประชาชนสัญจรไปมาสะดวก น้ำไม่ท่วมขัง	แผนชุมชน ม.๓,๑๔	กองช่าง
๓๐	- ก่อสร้างถนน ค.ส.ล. ซอยราษฎร์บูรณะ ๒	เพื่อแก้ไขปัญหาความคมนให้ประชาชนสัญจรไปมาสะดวกยิ่งขึ้น	ก่อสร้างถนน ค.ส.ล.พร้อมวางท่อฯ ตามแบบแปลนของ ทต.ทรายมูล	๒๐๐,๐๐๐	๒๐๐,๐๐๐	๒๐๐,๐๐๐	๒๐๐,๐๐๐	๒๐๐,๐๐๐	ร้อยละ ๘๐ การคมนาคมสะดวกยิ่งขึ้น	ประชาชนสัญจรไปมาสะดวก	แผนชุมชน ม.๔	กองช่าง
๓๑	- ก่อสร้างถนน คสล. ซอยเทศบาล ๑๐	เพื่อแก้ไขปัญหาความคมนให้ประชาชนสัญจรไปมาสะดวกยิ่งขึ้น	ก่อสร้างถนน ค.ส.ล.ตามแบบแปลน ทต.ทรายมูล	๖๐,๐๐๐	๖๐,๐๐๐	๖๐,๐๐๐	๖๐,๐๐๐	๖๐,๐๐๐	ร้อยละ ๘๐ การคมนาคมสะดวกยิ่งขึ้น	ประชาชนสัญจรไปมาสะดวก น้ำไม่ท่วมขัง	แผนชุมชน ม.๑,๒,๑๔	กองช่าง
๓๒	- ก่อสร้างถนน คสล. ซอยเทศบาล ๑๐/๒	เพื่อแก้ไขปัญหาความคมนให้ประชาชนสัญจรไปมาสะดวกยิ่งขึ้น	ก่อสร้างถนน ค.ส.ล.ตามแบบแปลน ทต.ทรายมูล	๘๐,๐๐๐	๘๐,๐๐๐	๘๐,๐๐๐	๘๐,๐๐๐	๘๐,๐๐๐	ร้อยละ ๘๐ การคมนาคมสะดวกยิ่งขึ้น	ประชาชนสัญจรไปมาสะดวก น้ำไม่ท่วมขัง	แผนชุมชน ม.๑๔	กองช่าง
๓๓	- ก่อสร้างถนน ค.ส.ล. ซอยราษฎร์บูรณะ ๕	เพื่อแก้ไขปัญหาความคมนให้ประชาชนสัญจรไปมาสะดวกยิ่งขึ้น	ก่อสร้างถนน ค.ส.ล.พร้อมวางท่อฯ ตามแบบแปลนของ ทต.ทรายมูล	๘๐,๐๐๐	๘๐,๐๐๐	๘๐,๐๐๐	๘๐,๐๐๐	๘๐,๐๐๐	ร้อยละ ๘๐ การคมนาคมสะดวกยิ่งขึ้น	ประชาชนสัญจรไปมาสะดวก	แผนชุมชน ม.๑๖	กองช่าง
๓๔	- ก่อสร้างถนน คสล. ซอยเทศบาล ๙	เพื่อแก้ไขปัญหาความคมนให้ประชาชนสัญจรไปมาสะดวกยิ่งขึ้น	ก่อสร้างถนน ค.ส.ล.ตามแบบแปลน ทต.ทรายมูล	๘๐,๐๐๐	๘๐,๐๐๐	๘๐,๐๐๐	๘๐,๐๐๐	๘๐,๐๐๐	ร้อยละ ๘๐ การคมนาคมสะดวกยิ่งขึ้น	ประชาชนสัญจรไปมาสะดวก	แผนชุมชน ม.๕,๑๖	กองช่าง
๓๕	- ก่อสร้างถนน คสล. ถนนวังโป่ง	เพื่อแก้ไขปัญหาความคมนให้ประชาชนสัญจรไปมาสะดวกยิ่งขึ้น	ก่อสร้างถนน ค.ส.ล.ตามแบบแปลน ทต.ทรายมูล	๓๐๐,๐๐๐	๓๐๐,๐๐๐	๓๐๐,๐๐๐	๓๐๐,๐๐๐	๓๐๐,๐๐๐	ร้อยละ ๘๐ การคมนาคมสะดวกยิ่งขึ้น	ประชาชนสัญจรไปมาสะดวก น้ำไม่ท่วมขัง	แผนชุมชน ม.๑๖	กองช่าง
๓๖	- ก่อสร้างถนน คสล. ถนนราษฎร์บูรณะ	เพื่อแก้ไขปัญหาความคมนให้ประชาชนสัญจรไปมาสะดวกยิ่งขึ้น	ก่อสร้างถนน ค.ส.ล.ตามแบบแปลน ทต.ทรายมูล	๓๕๐,๐๐๐	๓๕๐,๐๐๐	๓๕๐,๐๐๐	๓๕๐,๐๐๐	๓๕๐,๐๐๐	ร้อยละ ๘๐ การคมนาคมสะดวกยิ่งขึ้น	ประชาชนสัญจรไปมาสะดวก น้ำไม่ท่วมขัง	แผนชุมชน ม.๔,๕,๑๖	กองช่าง
๓๗	- ก่อสร้างถนน คสล. ซอยเทศบาล ๔/๒, ๔/๔	เพื่อแก้ไขปัญหาความคมนให้ประชาชนสัญจรไปมาสะดวกยิ่งขึ้น	ก่อสร้างถนน ค.ส.ล.ตามแบบแปลน ทต.ทรายมูล	๘๐,๐๐๐	๘๐,๐๐๐	๘๐,๐๐๐	๘๐,๐๐๐	๘๐,๐๐๐	ร้อยละ ๘๐ การคมนาคมสะดวกยิ่งขึ้น	ประชาชนสัญจรไปมาสะดวก น้ำไม่ท่วมขัง	แผนชุมชน ม.๓	กองช่าง
๓๘	- ก่อสร้างถนน คสล. หนองขอน้อย ๑	เพื่อแก้ไขปัญหาความคมนให้ประชาชนสัญจรไปมาสะดวกยิ่งขึ้น	ก่อสร้างถนน ค.ส.ล.ตามแบบแปลน ทต.ทรายมูล	๘๐,๐๐๐	๘๐,๐๐๐	๘๐,๐๐๐	๘๐,๐๐๐	๘๐,๐๐๐	ร้อยละ ๘๐ การคมนาคมสะดวกยิ่งขึ้น	ประชาชนสัญจรไปมาสะดวก น้ำไม่ท่วมขัง	แผนชุมชน ม.๔	กองช่าง

รายละเอียดโครงการพัฒนา  
ที่นำมาจากแผนพัฒนาหมู่บ้านและแผนพัฒนาชุมชน  
(พ.ศ. ๒๕๖๖ - ๒๕๗๐)

แบบ ผ. ๐๒/๑

เทศบาลตำบลทรายมูล อำเภอทรายมูล จังหวัดยโสธร

ยุทธศาสตร์จังหวัดที่ ๓ : ยกระดับคุณภาพชีวิต เสริมสร้างความเข้มแข็งและความมั่นคง ของครอบครัว ชุมชนและสังคม

ยุทธศาสตร์การพัฒนาของ อปท. ในเขตจังหวัดที่ ๒ : ด้านโครงสร้างพื้นฐาน

๑. ยุทธศาสตร์การพัฒนาโครงสร้างพื้นฐาน และการสาธารณูปโภค

ที่	โครงการ	วัตถุประสงค์	เป้าหมาย (ผลผลิตของโครงการ)	งบประมาณ					ตัวชี้วัด ( KPI )	ผลที่คาดว่าจะ ได้รับ	ที่มาของ โครงการ	หน่วยงาน รับผิดชอบ
				๒๕๖๖ (บาท)	๒๕๖๗ (บาท)	๒๕๖๘ (บาท)	๒๕๖๙ (บาท)	๒๕๗๐ (บาท)				
๓๙	- ก่อสร้างถนน คสล. ถนนเทศบาล ๑๔ ซอย ๑	เพื่อแก้ไขปัญหาความคมนให้ประชาชน สัญจรไปมาสะดวกยิ่งขึ้น	ก่อสร้างถนน ค.ส.ล.ตามแบบแปลน ทต.ทรายมูล	๑๐๐,๐๐๐	๑๐๐,๐๐๐	๑๐๐,๐๐๐	๑๐๐,๐๐๐	๑๐๐,๐๐๐	ร้อยละ ๘๐ การคมนาคม สะดวกยิ่งขึ้น	ประชาชนสัญจรไปมาสะดวก น้ำไม่ท่วมขัง	แผนชุมชน ม.๑๔	กองช่าง
๔๐	- ก่อสร้างถนน คสล. ซอยสระแก้ว ๒	เพื่อแก้ไขปัญหาความคมนให้ประชาชน สัญจรไปมาสะดวกยิ่งขึ้น	ก่อสร้างถนน ค.ส.ล.ตามแบบแปลน ทต.ทรายมูล	๘๐,๐๐๐	๘๐,๐๐๐	๘๐,๐๐๐	๘๐,๐๐๐	๘๐,๐๐๐	ร้อยละ ๘๐ การคมนาคม สะดวกยิ่งขึ้น	ประชาชนสัญจรไปมาสะดวก น้ำไม่ท่วมขัง	แผนชุมชน ม.๓	กองช่าง
๔๑	- ก่อสร้างถนน คสล. ซอยอรุณ ๑	เพื่อแก้ไขปัญหาความคมนให้ประชาชน สัญจรไปมาสะดวกยิ่งขึ้น	ก่อสร้างถนน ค.ส.ล.ตามแบบแปลน ทต.ทรายมูล	๘๐,๐๐๐	๘๐,๐๐๐	๘๐,๐๐๐	๘๐,๐๐๐	๘๐,๐๐๐	ร้อยละ ๘๐ การคมนาคม สะดวกยิ่งขึ้น	ประชาชนสัญจรไปมาสะดวก น้ำไม่ท่วมขัง	แผนชุมชน ม.๔	กองช่าง
<b>* ก่อสร้างวางระบายน้ำและวางท่อระบายน้ำพร้อมบ่อพัก</b>												
๔๒	- วางท่อระบายน้ำพร้อมบ่อพัก ถนนเทศบาล ๑๐	เพื่อแก้ไขปัญหาหน้าท่วมขัง	ก่อสร้างท่อระบายน้ำ ตามแบบแปลนของ ทต. ทรายมูล	๒๐๐,๐๐๐	๒๐๐,๐๐๐	๒๐๐,๐๐๐	๒๐๐,๐๐๐	๒๐๐,๐๐๐	ร้อยละ ๘๐ การระบายน้ำ ไหลผ่านสะดวก ไม่ท่วมขัง	ประชาชนสัญจรไปมาสะดวก น้ำไม่ท่วมขัง	แผนชุมชน ม.๑๔	กองช่าง
๔๓	- วางท่อระบายน้ำพร้อมบ่อพักถนนสุวรรณคีรี	เพื่อแก้ไขปัญหาหน้าท่วมขัง	วางท่อระบายน้ำพร้อมบ่อพัก ตามแบบแปลนของ ทต. ทรายมูล	๒๐๐,๐๐๐	๒๐๐,๐๐๐	๒๐๐,๐๐๐	๒๐๐,๐๐๐	๒๐๐,๐๐๐	ร้อยละ ๘๐ การระบายน้ำ ไหลผ่านสะดวก ไม่ท่วมขัง	ประชาชนสัญจรไปมาสะดวก น้ำไม่ท่วมขัง	แผนชุมชน ม.๔,๕,๑๖	กองช่าง
๔๔	- วางท่อระบายน้ำถนนทรัพย์สาคร	เพื่อแก้ไขปัญหาหน้าท่วมขัง	วางท่อระบายน้ำพร้อมบ่อพัก ตามแบบแปลนของ ทต. ทรายมูล	๒๐๐,๐๐๐	๒๐๐,๐๐๐	๒๐๐,๐๐๐	๒๐๐,๐๐๐	๒๐๐,๐๐๐	ร้อยละ ๘๐ การระบายน้ำ ไหลผ่านสะดวก ไม่ท่วมขัง	ประชาชนสัญจรไปมาสะดวก น้ำไม่ท่วมขัง	แผนชุมชน ม.๑๔	กองช่าง
๔๕	- วางท่อระบายน้ำ ซอยทรัพย์สมบูรณ์	เพื่อแก้ไขปัญหาหน้าท่วมขัง	วางท่อระบายน้ำพร้อมบ่อพัก ตามแบบแปลนของ ทต. ทรายมูล	๕๐,๐๐๐	๕๐,๐๐๐	๕๐,๐๐๐	๕๐,๐๐๐	๕๐,๐๐๐	ร้อยละ ๘๐ การระบายน้ำ ไหลผ่านสะดวก ไม่ท่วมขัง	ประชาชนสัญจรไปมาสะดวก น้ำไม่ท่วมขัง	แผนชุมชน ม.๔,๕	กองช่าง
๔๖	- วางท่อระบายน้ำ ซอยสบายใจ	เพื่อแก้ไขปัญหาหน้าท่วมขัง	ก่อสร้างท่อระบายน้ำ ตามแบบแปลนของ ทต. ทรายมูล	๕๐,๐๐๐	๕๐,๐๐๐	๕๐,๐๐๐	๕๐,๐๐๐	๕๐,๐๐๐	ร้อยละ ๘๐ การระบายน้ำ ไหลผ่านสะดวก ไม่ท่วมขัง	ประชาชนสัญจรไปมาสะดวก น้ำไม่ท่วมขัง	แผนชุมชน ม.๑๖	กองช่าง
๔๗	- วางท่อระบายน้ำพร้อมบ่อพัก ถนนเทศบาล ๑๔	เพื่อแก้ไขปัญหาหน้าท่วมขัง	ก่อสร้างวางระบายน้ำ ตามแบบแปลนของ ทต. ทรายมูล	๑๐๐,๐๐๐	๑๐๐,๐๐๐	๑๐๐,๐๐๐	๑๐๐,๐๐๐	๑๐๐,๐๐๐	ร้อยละ ๘๐ การระบายน้ำ ไหลผ่านสะดวก ไม่ท่วมขัง	ประชาชนสัญจรไปมาสะดวก น้ำไม่ท่วมขัง	แผนชุมชน ม.๑,๒,๑๔	กองช่าง

รายละเอียดโครงการพัฒนา  
ที่นำมาจากแผนพัฒนาหมู่บ้านและแผนพัฒนาชุมชน  
(พ.ศ. ๒๕๖๖ - ๒๕๗๐)  
เทศบาลตำบลทรายมูล อำเภอทรายมูล จังหวัดยโสธร

แบบ ผ. ๐๒/๑

ยุทธศาสตร์จังหวัดที่ ๓ : ยกระดับคุณภาพชีวิต เสริมสร้างความเข้มแข็งและความมั่นคง ของครอบครัว ชุมชนและสังคม

ยุทธศาสตร์การพัฒนาของ อปท. ในเขตจังหวัดที่ ๒ : ด้านโครงสร้างพื้นฐาน

๑. ยุทธศาสตร์การพัฒนาโครงสร้างพื้นฐาน และการสาธารณสุข

ที่	โครงการ	วัตถุประสงค์	เป้าหมาย (ผลผลิตของโครงการ)	งบประมาณ					ตัวชี้วัด ( KPI )	ผลที่คาดว่าจะ ได้รับ	ที่มาของ โครงการ	หน่วยงาน รับผิดชอบ
				๒๕๖๖ (บาท)	๒๕๖๗ (บาท)	๒๕๖๘ (บาท)	๒๕๖๙ (บาท)	๒๕๗๐ (บาท)				
๔๘	- วางท่อระบายน้ำพร้อมบ่อพัก ถนนราษฎร์บูรณะ	เพื่อแก้ไขปัญหาน้ำท่วมขัง	ก่อสร้างท่อระบายน้ำ ตามแบบแปลนของ ทต. ทรายมูล	๒๐๐,๐๐๐	๒๐๐,๐๐๐	๒๐๐,๐๐๐	๒๐๐,๐๐๐	๒๐๐,๐๐๐	ร้อยละ ๘๐ การระบายน้ำ ไหลผ่านสะดวก ไม่ท่วมขัง	ประชาชนสัญจรไปมาสะดวก น้ำไม่ท่วมขัง	แผนชุมชน ม.๔	กองช่าง
๔๙	- วางท่อระบายน้ำพร้อมบ่อพัก ซอนวาริราชเดช ๖	เพื่อแก้ไขปัญหาน้ำท่วมขัง	ก่อสร้างวางระบายน้ำ ตามแบบแปลนของ ทต. ทรายมูล	๑๐๐,๐๐๐	๑๐๐,๐๐๐	๑๐๐,๐๐๐	๑๐๐,๐๐๐	๑๐๐,๐๐๐	ร้อยละ ๘๐ การระบายน้ำ ไหลผ่านสะดวก ไม่ท่วมขัง	ประชาชนสัญจรไปมาสะดวก น้ำไม่ท่วมขัง	แผนชุมชน ม.๑๕	กองช่าง
๕๐	- วางท่อระบายน้ำพร้อมบ่อพัก ถนนเทศบาล ๑๖	เพื่อแก้ไขปัญหาน้ำท่วมขัง	ก่อสร้างท่อระบายน้ำ ตามแบบแปลนของ ทต. ทรายมูล	๓๕๐,๐๐๐	๓๕๐,๐๐๐	๓๕๐,๐๐๐	๓๕๐,๐๐๐	๓๕๐,๐๐๐	ร้อยละ ๘๐ การระบายน้ำ ไหลผ่านสะดวก ไม่ท่วมขัง	ประชาชนสัญจรไปมาสะดวก น้ำไม่ท่วมขัง	แผนชุมชน ม.๑,๕,๑๔	กองช่าง
๕๑	- ก่อสร้างท่อระบายน้ำพร้อมบ่อพัก ซอยทุ่งสว่าง	เพื่อแก้ไขปัญหาน้ำท่วมขัง	วางท่อระบายน้ำพร้อมบ่อพัก ตามแบบแปลนของ ทต. ทรายมูล	๑๐๐,๐๐๐	๑๐๐,๐๐๐	๑๐๐,๐๐๐	๑๐๐,๐๐๐	๑๐๐,๐๐๐	ร้อยละ ๘๐ การระบายน้ำ ไหลผ่านสะดวก ไม่ท่วมขัง	ประชาชนสัญจรไปมาสะดวก น้ำไม่ท่วมขัง	แผนชุมชน ม.๑๔	กองช่าง
๕๒	- วางท่อระบายน้ำพร้อมบ่อพักถนนเทศบาล ๑๕ หมู่ ๔	เพื่อแก้ไขปัญหาน้ำท่วมขัง	วางท่อระบายน้ำพร้อมบ่อพัก ตามแบบแปลนของ ทต. ทรายมูล	๑๕๐,๐๐๐	๑๕๐,๐๐๐	๑๕๐,๐๐๐	๑๕๐,๐๐๐	๑๕๐,๐๐๐	ร้อยละ ๘๐ การระบายน้ำ ไหลผ่านสะดวก ไม่ท่วมขัง	ประชาชนสัญจรไปมาสะดวก น้ำไม่ท่วมขัง	แผนชุมชน ม.๔	กองช่าง
๕๓	- วางท่อระบายน้ำพร้อมบ่อพัก ถนนคำหลวง	เพื่อแก้ไขปัญหาน้ำท่วมขัง	วางท่อระบายน้ำพร้อมบ่อพัก ตามแบบแปลนของ ทต. ทรายมูล	๒๐๐,๐๐๐	๒๐๐,๐๐๐	๒๐๐,๐๐๐	๒๐๐,๐๐๐	๒๐๐,๐๐๐	ร้อยละ ๘๐ การระบายน้ำ ไหลผ่านสะดวก ไม่ท่วมขัง	ประชาชนสัญจรไปมาสะดวก น้ำไม่ท่วมขัง	แผนชุมชน ม.๑๔	กองช่าง
๕๔	- ก่อสร้างวางระบายน้ำขอมิตรประชา	เพื่อแก้ไขปัญหาน้ำท่วมขัง	ก่อสร้างวางระบายน้ำ ตามแบบแปลนของ ทต. ทรายมูล	๕๐,๐๐๐	๕๐,๐๐๐	๕๐,๐๐๐	๕๐,๐๐๐	๕๐,๐๐๐	ร้อยละ ๘๐ การระบายน้ำ ไหลผ่านสะดวก ไม่ท่วมขัง	ประชาชนสัญจรไปมาสะดวก น้ำไม่ท่วมขัง	แผนชุมชน ม.๒	กองช่าง
๕๕	- ก่อสร้างวางระบายน้ำซอยสุขสวัสดิ์	เพื่อแก้ไขปัญหาน้ำท่วมขัง	ก่อสร้างวางระบายน้ำ ตามแบบแปลนของ ทต. ทรายมูล	๕๐,๐๐๐	๕๐,๐๐๐	๕๐,๐๐๐	๕๐,๐๐๐	๕๐,๐๐๐	ร้อยละ ๘๐ การระบายน้ำ ไหลผ่านสะดวก ไม่ท่วมขัง	ประชาชนสัญจรไปมาสะดวก น้ำไม่ท่วมขัง	แผนชุมชน ม.๒	กองช่าง
๕๖	- ก่อสร้างวางระบายน้ำซอยสันติสุข	เพื่อแก้ไขปัญหาน้ำท่วมขัง	ก่อสร้างวางระบายน้ำ ตามแบบแปลนของ ทต. ทรายมูล	๘๐,๐๐๐	๘๐,๐๐๐	๘๐,๐๐๐	๘๐,๐๐๐	๘๐,๐๐๐	ร้อยละ ๘๐ การระบายน้ำ ไหลผ่านสะดวก ไม่ท่วมขัง	ประชาชนสัญจรไปมาสะดวก น้ำไม่ท่วมขัง	แผนชุมชน ม.๑๔	กองช่าง

รายละเอียดโครงการพัฒนา  
ที่นำมาจากแผนพัฒนาหมู่บ้านและแผนพัฒนาชุมชน  
(พ.ศ. ๒๕๖๖ - ๒๕๗๐)

แบบ ผ. ๐๒/๑

เทศบาลตำบลทรายมูล อำเภอทรายมูล จังหวัดยโสธร

ยุทธศาสตร์จังหวัดที่ ๓ : ยกระดับคุณภาพชีวิต เสริมสร้างความเข้มแข็งและความมั่นคง ของครอบครัว ชุมชนและสังคม

ยุทธศาสตร์การพัฒนาของ อปท. ในเขตจังหวัดที่ ๒ : ด้านโครงสร้างพื้นฐาน

๑. ยุทธศาสตร์การพัฒนาโครงสร้างพื้นฐาน และการสาธารณสุข

ที่	โครงการ	วัตถุประสงค์	เป้าหมาย (ผลผลิตของโครงการ)	งบประมาณ					ตัวชี้วัด ( KPI )	ผลที่คาดว่าจะ ได้รับ	ที่มาของ โครงการ	หน่วยงาน รับผิดชอบ
				๒๕๖๖ (บาท)	๒๕๖๗ (บาท)	๒๕๖๘ (บาท)	๒๕๖๙ (บาท)	๒๕๗๐ (บาท)				
๕๗	- วางท่อระบายน้ำพร้อมบ่อพัก ซอยราษฎร์บูรณะ ๕	เพื่อแก้ไขปัญหาน้ำท่วมขัง	ก่อสร้างท่อระบายน้ำ ตามแบบแปลนของ ทต. ทรายมูล	๑๐๐,๐๐๐	๑๐๐,๐๐๐	๑๐๐,๐๐๐	๑๐๐,๐๐๐	๑๐๐,๐๐๐	ร้อยละ ๘๐ การระบายน้ำ ไหลผ่านสะดวก ไม่ท่วมขัง	ประชาชนสัญจรไปมาสะดวก น้ำไม่ท่วมขัง	แผนชุมชน ม.๔	กองช่าง
๕๘	- วางท่อระบายน้ำพร้อมบ่อพัก ซอยบูรพา ๑	เพื่อแก้ไขปัญหาน้ำท่วมขัง	ก่อสร้างท่อระบายน้ำ ตามแบบแปลนของ ทต. ทรายมูล	๘๐,๐๐๐	๘๐,๐๐๐	๘๐,๐๐๐	๘๐,๐๐๐	๘๐,๐๐๐	ร้อยละ ๘๐ การระบายน้ำ ไหลผ่านสะดวก ไม่ท่วมขัง	ประชาชนสัญจรไปมาสะดวก น้ำไม่ท่วมขัง	แผนชุมชน ม.๑๖	กองช่าง
๕๙	- วางท่อระบายน้ำพร้อมบ่อพัก ซอยราษฎร์บูรณะ	เพื่อแก้ไขปัญหาน้ำท่วมขัง	ก่อสร้างท่อระบายน้ำ ตามแบบแปลนของ ทต. ทรายมูล	๘๐,๐๐๐	๘๐,๐๐๐	๘๐,๐๐๐	๘๐,๐๐๐	๘๐,๐๐๐	ร้อยละ ๘๐ การระบายน้ำ ไหลผ่านสะดวก ไม่ท่วมขัง	ประชาชนสัญจรไปมาสะดวก น้ำไม่ท่วมขัง	แผนชุมชน ม.๑๖	กองช่าง
๖๐	- วางท่อระบายน้ำพร้อมบ่อพัก ถนนทรัพย์สาคร	เพื่อแก้ไขปัญหาน้ำท่วมขัง	ก่อสร้างท่อระบายน้ำ ตามแบบแปลนของ ทต. ทรายมูล	๕๐๐,๐๐๐	๕๐๐,๐๐๐	๕๐๐,๐๐๐	๕๐๐,๐๐๐	๕๐๐,๐๐๐	ร้อยละ ๘๐ การระบายน้ำ ไหลผ่านสะดวก ไม่ท่วมขัง	ประชาชนสัญจรไปมาสะดวก น้ำไม่ท่วมขัง	แผนชุมชน ม.๑๔	กองช่าง
๖๑	- วางท่อระบายน้ำพร้อมบ่อพัก ซอยสายลม ๒	เพื่อแก้ไขปัญหาน้ำท่วมขัง	ก่อสร้างท่อระบายน้ำ ตามแบบแปลนของ ทต. ทรายมูล	๘๐,๐๐๐	๘๐,๐๐๐	๘๐,๐๐๐	๘๐,๐๐๐	๘๐,๐๐๐	ร้อยละ ๘๐ การระบายน้ำ ไหลผ่านสะดวก ไม่ท่วมขัง	ประชาชนสัญจรไปมาสะดวก น้ำไม่ท่วมขัง	แผนชุมชน ม.๑๔	กองช่าง
๖๒	- วางท่อระบายน้ำพร้อมบ่อพัก ถนนโคกดินแดง	เพื่อแก้ไขปัญหาน้ำท่วมขัง	ก่อสร้างท่อระบายน้ำ ตามแบบแปลนของ ทต. ทรายมูล	๑๕๐,๐๐๐	๑๕๐,๐๐๐	๑๕๐,๐๐๐	๑๕๐,๐๐๐	๑๕๐,๐๐๐	ร้อยละ ๘๐ การระบายน้ำ ไหลผ่านสะดวก ไม่ท่วมขัง	ประชาชนสัญจรไปมาสะดวก น้ำไม่ท่วมขัง	แผนชุมชน ม.๓	กองช่าง
๖๓	- วางท่อระบายน้ำพร้อมบ่อพัก ถนนสุวรรณคำริ	เพื่อแก้ไขปัญหาน้ำท่วมขัง	ก่อสร้างท่อระบายน้ำ ตามแบบแปลนของ ทต. ทรายมูล	๓๐๐,๐๐๐	๓๐๐,๐๐๐	๓๐๐,๐๐๐	๓๐๐,๐๐๐	๓๐๐,๐๐๐	ร้อยละ ๘๐ การระบายน้ำ ไหลผ่านสะดวก ไม่ท่วมขัง	ประชาชนสัญจรไปมาสะดวก น้ำไม่ท่วมขัง	แผนชุมชน ม.๑๖	กองช่าง
๖๔	- วางท่อระบายน้ำพร้อมบ่อพัก ซอยชื่นจิต	เพื่อแก้ไขปัญหาน้ำท่วมขัง	ก่อสร้างท่อระบายน้ำ ตามแบบแปลนของ ทต. ทรายมูล	๘๐,๐๐๐	๘๐,๐๐๐	๘๐,๐๐๐	๘๐,๐๐๐	๘๐,๐๐๐	ร้อยละ ๘๐ การระบายน้ำ ไหลผ่านสะดวก ไม่ท่วมขัง	ประชาชนสัญจรไปมาสะดวก น้ำไม่ท่วมขัง	แผนชุมชน ม.๑๔	กองช่าง
๖๕	- วางท่อระบายน้ำพร้อมบ่อพัก ซอยวาริราชเดช ๗	เพื่อแก้ไขปัญหาน้ำท่วมขัง	ก่อสร้างท่อระบายน้ำ ตามแบบแปลนของ ทต. ทรายมูล	๑๐๐,๐๐๐	๑๐๐,๐๐๐	๑๐๐,๐๐๐	๑๐๐,๐๐๐	๑๐๐,๐๐๐	ร้อยละ ๘๐ การระบายน้ำ ไหลผ่านสะดวก ไม่ท่วมขัง	ประชาชนสัญจรไปมาสะดวก น้ำไม่ท่วมขัง	แผนชุมชน ม.๑๕	กองช่าง
๖๖	- วางท่อระบายน้ำพร้อมบ่อพัก ซอยสันติบาล	เพื่อแก้ไขปัญหาน้ำท่วมขัง	ก่อสร้างท่อระบายน้ำ ตามแบบแปลนของ ทต. ทรายมูล	๕๐,๐๐๐	๕๐,๐๐๐	๕๐,๐๐๐	๕๐,๐๐๐	๕๐,๐๐๐	ร้อยละ ๘๐ การระบายน้ำ ไหลผ่านสะดวก ไม่ท่วมขัง	ประชาชนสัญจรไปมาสะดวก น้ำไม่ท่วมขัง	แผนชุมชน ม.๔	กองช่าง

รายละเอียดโครงการพัฒนา  
ที่นำมาจากแผนพัฒนาหมู่บ้านและแผนพัฒนาชุมชน  
(พ.ศ. ๒๕๖๖ - ๒๕๗๐)  
เทศบาลตำบลทรายมูล อำเภอทรายมูล จังหวัดยโสธร

แบบ ผ. ๐๒/๑

ยุทธศาสตร์จังหวัดที่ ๓ : ยกระดับคุณภาพชีวิต เสริมสร้างความเข้มแข็งและความมั่นคง ของครอบครัว ชุมชนและสังคม

ยุทธศาสตร์การพัฒนาของ อปท. ในเขตจังหวัดที่ ๒ : ด้านโครงสร้างพื้นฐาน

๑. ยุทธศาสตร์การพัฒนาโครงสร้างพื้นฐาน และการสาธารณสุข

ที่	โครงการ	วัตถุประสงค์	เป้าหมาย (ผลผลิตของโครงการ)	งบประมาณ					ตัวชี้วัด ( KPI )	ผลที่คาดว่าจะได้รับ	ที่มาของโครงการ	หน่วยงานรับผิดชอบ
				๒๕๖๖ (บาท)	๒๕๖๗ (บาท)	๒๕๖๘ (บาท)	๒๕๖๙ (บาท)	๒๕๗๐ (บาท)				
๖๗	- วางท่อระบายน้ำพร้อมบ่อพัก ขอยบูรพา ๑	เพื่อแก้ไขปัญหาน้ำท่วมขัง	ก่อสร้างท่อระบายน้ำตามแบบแปลนของ ทต. ทรายมูล	๘๐,๐๐๐	๘๐,๐๐๐	๘๐,๐๐๐	๘๐,๐๐๐	๘๐,๐๐๐	ร้อยละ ๘๐ การระบายน้ำไหลผ่านสะดวก ไม่ท่วมขัง	ประชาชนสัญจรไปมาสะดวก น้ำไม่ท่วมขัง	แผนชุมชน ม.๑๖	กองช่าง
๖๘	- วางท่อระบายน้ำพร้อมบ่อพัก ขอยชื่นใจ	เพื่อแก้ไขปัญหาน้ำท่วมขัง	ก่อสร้างท่อระบายน้ำตามแบบแปลนของ ทต. ทรายมูล	๕๐,๐๐๐	๕๐,๐๐๐	๕๐,๐๐๐	๕๐,๐๐๐	๕๐,๐๐๐	ร้อยละ ๘๐ การระบายน้ำไหลผ่านสะดวก ไม่ท่วมขัง	ประชาชนสัญจรไปมาสะดวก น้ำไม่ท่วมขัง	แผนชุมชน ม.๑๔	กองช่าง
๖๙	- วางท่อระบายน้ำพร้อมบ่อพัก ขอยเย็นฤดี	เพื่อแก้ไขปัญหาน้ำท่วมขัง	ก่อสร้างท่อระบายน้ำตามแบบแปลนของ ทต. ทรายมูล	๘๐,๐๐๐	๘๐,๐๐๐	๘๐,๐๐๐	๘๐,๐๐๐	๘๐,๐๐๐	ร้อยละ ๘๐ การระบายน้ำไหลผ่านสะดวก ไม่ท่วมขัง	ประชาชนสัญจรไปมาสะดวก น้ำไม่ท่วมขัง	แผนชุมชน ม.๑๔	กองช่าง
<b>* ขยายผิวจราจร</b>												
๗๐	- ขยายผิวจราจร คสล. ขอยร่วมจิต หมู่ ๒,๓	เพื่อแก้ไขปัญหาคมนาคมให้ประชาชนสัญจรไปมาสะดวกยิ่งขึ้นและทำให้น้ำเสียไหลผ่านได้สะดวก	ขยายผิวจราจรพร้อมวางท่อระบายน้ำและบ่อพัก ตามแบบแปลนของเทศบาลตำบลทรายมูล	๑๕๐,๐๐๐	๑๕๐,๐๐๐	๑๕๐,๐๐๐	๑๕๐,๐๐๐	๑๕๐,๐๐๐	ร้อยละ ๘๐ การคมนาคมสะดวกยิ่งขึ้น และการระบายน้ำไหลผ่านสะดวก ไม่ท่วมขัง	ประชาชนสัญจรไปมาสะดวก น้ำไม่ท่วมขังบ้านเรือน	แผนชุมชน ม.๒,๓	กองช่าง
๗๑	- ขยายผิวจราจร คสล. ขอยชื่นใจ	เพื่อแก้ไขปัญหาคมนาคมให้ประชาชนสัญจรไปมาสะดวกยิ่งขึ้นและทำให้น้ำเสียไหลผ่านได้สะดวก	ขยายผิวจราจรพร้อมวางท่อระบายน้ำและบ่อพัก ตามแบบแปลนของเทศบาลตำบลทรายมูล	๕๐,๐๐๐	๕๐,๐๐๐	๕๐,๐๐๐	๕๐,๐๐๐	๕๐,๐๐๐	ร้อยละ ๘๐ การคมนาคมสะดวกยิ่งขึ้น และการระบายน้ำไหลผ่านสะดวก ไม่ท่วมขัง	ประชาชนสัญจรไปมาสะดวก น้ำไม่ท่วมขัง	แผนชุมชน ม.๑๔	กองช่าง
๗๒	- ขยายผิวจราจร คสล. ถนนเทศบาล ๓,๔	เพื่อแก้ไขปัญหาคมนาคมให้ประชาชนสัญจรไปมาสะดวกยิ่งขึ้น	ขยายผิวจราจรตามแบบแปลนของเทศบาลตำบลทรายมูล	๒๐๐,๐๐๐	๒๐๐,๐๐๐	๒๐๐,๐๐๐	๒๐๐,๐๐๐	๒๐๐,๐๐๐	ร้อยละ ๘๐ การคมนาคมสะดวกยิ่งขึ้น	ประชาชนสัญจรไปมาสะดวก	แผนชุมชน ม.๒,๓,๑๖	กองช่าง
๗๓	- ขยายผิวจราจร คสล. ถนนสามัคคี	เพื่อแก้ไขปัญหาคมนาคมให้ประชาชนสัญจรไปมาสะดวกยิ่งขึ้น	ขยายผิวจราจรตามแบบแปลนของเทศบาลตำบลทรายมูล	๑๕๐,๐๐๐	๑๕๐,๐๐๐	๑๕๐,๐๐๐	๑๕๐,๐๐๐	๑๕๐,๐๐๐	ร้อยละ ๘๐ การคมนาคมสะดวกยิ่งขึ้น	ประชาชนสัญจรไปมาสะดวก	แผนชุมชน ม.๑๔	กองช่าง
๗๔	- ขยายผิวจราจร คสล.ถนนสระแก้ว ๒ หมู่ ๓	เพื่อแก้ไขปัญหาคมนาคมให้ประชาชนสัญจรไปมาสะดวกยิ่งขึ้นและทำให้น้ำเสียไหลผ่านได้สะดวก	ขยายผิวจราจรพร้อมวางท่อระบายน้ำและบ่อพัก ตามแบบแปลนของเทศบาลตำบลทรายมูล	๓๐๐,๐๐๐	๓๐๐,๐๐๐	๓๐๐,๐๐๐	๓๐๐,๐๐๐	๓๐๐,๐๐๐	ร้อยละ ๘๐ การคมนาคมสะดวกยิ่งขึ้น และการระบายน้ำไหลผ่านสะดวก ไม่ท่วมขัง	ประชาชนสัญจรไปมาสะดวก น้ำไม่ท่วมขัง	แผนชุมชน ม.๓	กองช่าง
๗๕	- ขยายผิวจราจร คสล. ขอยทวีพร	เพื่อแก้ไขปัญหาคมนาคมให้ประชาชนสัญจรไปมาสะดวกยิ่งขึ้นและทำให้น้ำเสียไหลผ่านได้สะดวก	ขยายผิวจราจรพร้อมวางท่อระบายน้ำและบ่อพัก ตามแบบแปลนของเทศบาลตำบลทรายมูล	๕๐,๐๐๐	๕๐,๐๐๐	๕๐,๐๐๐	๕๐,๐๐๐	๕๐,๐๐๐	ร้อยละ ๘๐ การคมนาคมสะดวกยิ่งขึ้น และการระบายน้ำไหลผ่านสะดวก ไม่ท่วมขัง	ประชาชนสัญจรไปมาสะดวก น้ำไม่ท่วมขัง	แผนชุมชน ม.๑,๒	กองช่าง

รายละเอียดโครงการพัฒนา  
ที่นำมาจากแผนพัฒนาหมู่บ้านและแผนพัฒนาชุมชน  
(พ.ศ. ๒๕๖๖ - ๒๕๗๐)

แบบ ผ. ๐๒/๑

เทศบาลตำบลทรายมูล อำเภอทรายมูล จังหวัดยโสธร

ยุทธศาสตร์จังหวัดที่ ๓ : ยกระดับคุณภาพชีวิต เสริมสร้างความเข้มแข็งและความมั่นคง ของครอบครัว ชุมชนและสังคม

ยุทธศาสตร์การพัฒนาของ อปท. ในเขตจังหวัดที่ ๒ : ด้านโครงสร้างพื้นฐาน

๑. ยุทธศาสตร์การพัฒนาโครงสร้างพื้นฐาน และการสาธารณูปโภค

ที่	โครงการ	วัตถุประสงค์	เป้าหมาย (ผลผลิตของโครงการ)	งบประมาณ					ตัวชี้วัด ( KPI )	ผลที่คาดว่าจะได้รับ	ที่มาของโครงการ	หน่วยงานรับผิดชอบ
				๒๕๖๖ (บาท)	๒๕๖๗ (บาท)	๒๕๖๘ (บาท)	๒๕๖๙ (บาท)	๒๕๗๐ (บาท)				
๗๖	- ขยายผิวจราจร คสล. ถนนเทศบาล ๑๒	เพื่อแก้ไขปัญหาความยากลำบากให้ประชาชนสัญจรไปมาสะดวกยิ่งขึ้นและทำให้น้ำเสียไหลผ่านได้สะดวก	ขยายผิวจราจรพร้อมวางท่อระบายน้ำและบ่อพัก ตามแบบแปลนของเทศบาลตำบลทรายมูล	๓๐๐,๐๐๐	๓๐๐,๐๐๐	๓๐๐,๐๐๐	๓๐๐,๐๐๐	๓๐๐,๐๐๐	ร้อยละ ๘๐ การคมนาคมสะดวกยิ่งขึ้น และการระบายน้ำไม่ท่วมขังไหลผ่านสะดวก ไม่ท่วมขัง	ประชาชนสัญจรไปมาสะดวก	แผนชุมชน ม.๑๒,๑๔	กองช่าง
๗๗	- ขยายผิวจราจร คสล. ถนนสระแก้ว ๑	เพื่อแก้ไขปัญหาความยากลำบากให้ประชาชนสัญจรไปมาสะดวกยิ่งขึ้น	ขยายผิวจราจรตามแบบแปลนของเทศบาลตำบลทรายมูล	๓๐๐,๐๐๐	๓๐๐,๐๐๐	๓๐๐,๐๐๐	๓๐๐,๐๐๐	๓๐๐,๐๐๐	ร้อยละ ๘๐ การคมนาคมสะดวกยิ่งขึ้น	ประชาชนสัญจรไปมาสะดวก	แผนชุมชน ม.๓	กองช่าง
๗๘	- ขยายผิวจราจร คสล. ถนนเทศบาล ๘	เพื่อแก้ไขปัญหาความยากลำบากให้ประชาชนสัญจรไปมาสะดวกยิ่งขึ้น	ขยายผิวจราจรตามแบบแปลนของเทศบาลตำบลทรายมูล	๑๕๐,๐๐๐	๑๕๐,๐๐๐	๑๕๐,๐๐๐	๑๕๐,๐๐๐	๑๕๐,๐๐๐	ร้อยละ ๘๐ การคมนาคมสะดวกยิ่งขึ้น	ประชาชนสัญจรไปมาสะดวก	แผนชุมชน ม.๑๖	กองช่าง
๗๙	- ขยายผิวจราจร คสล. ถนนสุวรรณคำริ	เพื่อแก้ไขปัญหาความยากลำบากให้ประชาชนสัญจรไปมาสะดวกยิ่งขึ้นและทำให้น้ำเสียไหลผ่านได้สะดวก	ขยายผิวจราจรพร้อมวางท่อระบายน้ำและบ่อพัก ตามแบบแปลนของเทศบาลตำบลทรายมูล	๒๐๐,๐๐๐	๒๐๐,๐๐๐	๒๐๐,๐๐๐	๒๐๐,๐๐๐	๒๐๐,๐๐๐	ร้อยละ ๘๐ การคมนาคมสะดวกยิ่งขึ้น และการระบายน้ำไม่ท่วมขังบ้านเรือนไหลผ่านสะดวก ไม่ท่วมขัง	ประชาชนสัญจรไปมาสะดวก	แผนชุมชน ม.๑๖	กองช่าง
๘๐	- ขยายผิวจราจร คสล. ถนนราษฎร์บูรณะ	เพื่อแก้ไขปัญหาความยากลำบากให้ประชาชนสัญจรไปมาสะดวกยิ่งขึ้น	ขยายผิวจราจรตามแบบแปลนของเทศบาลตำบลทรายมูล	๒๐๐,๐๐๐	๒๐๐,๐๐๐	๒๐๐,๐๐๐	๒๐๐,๐๐๐	๒๐๐,๐๐๐	ร้อยละ ๘๐ การคมนาคมสะดวกยิ่งขึ้น	ประชาชนสัญจรไปมาสะดวก	แผนชุมชน ม.๔	กองช่าง
๘๑	- ขยายผิวจราจร คสล. ซอยสันติบาล	เพื่อแก้ไขปัญหาความยากลำบากให้ประชาชนสัญจรไปมาสะดวกยิ่งขึ้น	ขยายผิวจราจรพร้อมวางท่อระบายน้ำและบ่อพัก ตามแบบแปลนของเทศบาลตำบลทรายมูล	๕๐,๐๐๐	๕๐,๐๐๐	๕๐,๐๐๐	๕๐,๐๐๐	๕๐,๐๐๐	ร้อยละ ๘๐ การคมนาคมสะดวกยิ่งขึ้น และการระบายน้ำไม่ท่วมขังไหลผ่านสะดวก ไม่ท่วมขัง	ประชาชนสัญจรไปมาสะดวก	แผนชุมชน ม.๔	กองช่าง
๘๒	- ขยายผิวจราจร คสล. ซอยบูรพา ๒	เพื่อแก้ไขปัญหาความยากลำบากให้ประชาชนสัญจรไปมาสะดวกยิ่งขึ้นและทำให้น้ำเสียไหลผ่านได้สะดวก	ขยายผิวจราจรพร้อมวางท่อระบายน้ำและบ่อพัก ตามแบบแปลนของเทศบาลตำบลทรายมูล	๕๐,๐๐๐	๕๐,๐๐๐	๕๐,๐๐๐	๕๐,๐๐๐	๕๐,๐๐๐	ร้อยละ ๘๐ การคมนาคมสะดวกยิ่งขึ้น และการระบายน้ำไม่ท่วมขังไหลผ่านสะดวก	ประชาชนสัญจรไปมาสะดวก	แผนชุมชน ม.๑๖	กองช่าง
๘๓	- ขยายผิวจราจร คสล. ถนนทรัพย์สาคร	เพื่อแก้ไขปัญหาความยากลำบากให้ประชาชนสัญจรไปมาสะดวกยิ่งขึ้นและทำให้น้ำเสียไหลผ่านได้สะดวก	ขยายผิวจราจรพร้อมวางท่อระบายน้ำและบ่อพัก ตามแบบแปลนของเทศบาลตำบลทรายมูล	๓๐๐,๐๐๐	๓๐๐,๐๐๐	๓๐๐,๐๐๐	๓๐๐,๐๐๐	๓๐๐,๐๐๐	ร้อยละ ๘๐ การคมนาคมสะดวกยิ่งขึ้น และการระบายน้ำไม่ท่วมขังไหลผ่านสะดวก ไม่ท่วมขัง	ประชาชนสัญจรไปมาสะดวก	แผนชุมชน ม.๑๔	กองช่าง



รายละเอียดโครงการพัฒนา  
ที่นำมาจากแผนพัฒนาหมู่บ้านและแผนพัฒนาชุมชน  
(พ.ศ. ๒๕๖๖ - ๒๕๗๐)

แบบ ผ. ๐๒/๑

เทศบาลตำบลทรายมูล อำเภอทรายมูล จังหวัดยโสธร

ยุทธศาสตร์จังหวัดที่ ๓ : ยกระดับคุณภาพชีวิต เสริมสร้างความเข้มแข็งและความมั่นคง ของครอบครัว ชุมชนและสังคม

ยุทธศาสตร์การพัฒนาของ อปท. ในเขตจังหวัดที่ ๒ : ด้านโครงสร้างพื้นฐาน

๑. ยุทธศาสตร์การพัฒนาโครงสร้างพื้นฐาน และการสาธารณสุข

ที่	โครงการ	วัตถุประสงค์	เป้าหมาย (ผลผลิตของโครงการ)	งบประมาณ					ตัวชี้วัด ( KPI )	ผลที่คาดว่าจะได้รับ	ที่มาของโครงการ	หน่วยงานรับผิดชอบ
				๒๕๖๖ (บาท)	๒๕๖๗ (บาท)	๒๕๖๘ (บาท)	๒๕๖๙ (บาท)	๒๕๗๐ (บาท)				
๘๔	- ขยายผิวจราจร คสล. ถนนเทศบาล ๑๔ หมู่ ๑๔	เพื่อแก้ไขปัญหาความยากลำบากให้ประชาชน สัญจรไปมาสะดวกยิ่งขึ้นและทำให้น้ำเสียไหลผ่านได้สะดวก	ขยายผิวจราจรพร้อมวางท่อระบายน้ำ ตามแบบแปลนของเทศบาล	๓๐๐,๐๐๐	๓๐๐,๐๐๐	๓๐๐,๐๐๐	๓๐๐,๐๐๐	๓๐๐,๐๐๐	ร้อยละ ๘๐ การคมนาคมสะดวกยิ่งขึ้น และการระบายน้ำไหลผ่านสะดวกไม่ท่วมขัง	ประชาชนสัญจรไปมาสะดวก น้ำไม่ท่วมขัง	แผนชุมชน ม.๑๔	กองช่าง
๘๕	- ขยายผิวจราจร คสล.ซอยอโศก หมู่ ๑๔	เพื่อแก้ไขปัญหาความยากลำบากให้ประชาชน สัญจรไปมาสะดวกยิ่งขึ้นและทำให้น้ำเสียไหลผ่านได้สะดวก	ขยายผิวจราจรพร้อมวางท่อระบายน้ำ และบ่อพัก ตามแบบแปลนของเทศบาลตำบลทรายมูล	๕๐,๐๐๐	๕๐,๐๐๐	๕๐,๐๐๐	๕๐,๐๐๐	๕๐,๐๐๐	ร้อยละ ๘๐ การคมนาคมสะดวกยิ่งขึ้น และการระบายน้ำไหลผ่านสะดวก ไม่ท่วมขัง	ประชาชนสัญจรไปมาสะดวก น้ำไม่ท่วมขัง	แผนชุมชน ม.๑๔	กองช่าง
๘๖	- ขยายผิวจราจร คสล. ซอยวารีราชเดช ๔	เพื่อแก้ไขปัญหาความยากลำบากให้ประชาชน สัญจรไปมาสะดวกยิ่งขึ้นและทำให้น้ำเสียไหลผ่านได้สะดวก	ขยายผิวจราจรพร้อมวางท่อระบายน้ำและบ่อพัก ตามแบบแปลนของเทศบาลตำบลทรายมูล	๕๐,๐๐๐	๕๐,๐๐๐	๕๐,๐๐๐	๕๐,๐๐๐	๕๐,๐๐๐	ร้อยละ ๘๐ การคมนาคมสะดวกยิ่งขึ้น และการระบายน้ำไหลผ่านสะดวก ไม่ท่วมขัง	ประชาชนสัญจรไปมาสะดวก น้ำไม่ท่วมขัง	แผนชุมชน ม.๑๕	กองช่าง
๘๗	- ขยายผิวจราจร คสล. ถนนประชาราษฎร์	เพื่อแก้ไขปัญหาความยากลำบากให้ประชาชน สัญจรไปมาสะดวกยิ่งขึ้นและทำให้น้ำเสียไหลผ่านได้สะดวก	ขยายผิวจราจรพร้อมวางท่อระบายน้ำ และบ่อพัก ตามแบบแปลนของเทศบาลตำบลทรายมูล	๘๐,๐๐๐	๘๐,๐๐๐	๘๐,๐๐๐	๘๐,๐๐๐	๘๐,๐๐๐	ร้อยละ ๘๐ การคมนาคมสะดวกยิ่งขึ้น และการระบายน้ำไหลผ่านสะดวก ไม่ท่วมขัง	ประชาชนสัญจรไปมาสะดวก น้ำไม่ท่วมขัง	แผนชุมชน ม.๑,๒,๓	กองช่าง
๘๘	- ขยายผิวจราจร คสล. ถนนเทศบาล ๑๐	เพื่อแก้ไขปัญหาความยากลำบากให้ประชาชน สัญจรไปมาสะดวกยิ่งขึ้น	ขยายผิวจราจรตามแบบแปลนของเทศบาลตำบลทรายมูล	๕๐,๐๐๐	๕๐,๐๐๐	๕๐,๐๐๐	๕๐,๐๐๐	๕๐,๐๐๐	ร้อยละ ๘๐ การคมนาคมสะดวกยิ่งขึ้น	ประชาชนสัญจรไปมาสะดวก	แผนชุมชน ม.๑๔	กองช่าง
๘๙	- ขยายผิวจราจร คสล. ถนนเทศบาล ๑๓	เพื่อแก้ไขปัญหาความยากลำบากให้ประชาชน สัญจรไปมาสะดวกยิ่งขึ้น	ขยายผิวจราจรตามแบบแปลนของเทศบาลตำบลทรายมูล	๕๐,๐๐๐	๕๐,๐๐๐	๕๐,๐๐๐	๕๐,๐๐๐	๕๐,๐๐๐	ร้อยละ ๘๐ การคมนาคมสะดวกยิ่งขึ้น	ประชาชนสัญจรไปมาสะดวก	แผนชุมชน ม.๔	กองช่าง
๙๐	- ขยายผิวจราจร คสล. ถนนเทศบาล ๑๖	เพื่อแก้ไขปัญหาความยากลำบากให้ประชาชน สัญจรไปมาสะดวกยิ่งขึ้น	ขยายผิวจราจรตามแบบแปลนของเทศบาลตำบลทรายมูล	๕๐,๐๐๐	๕๐,๐๐๐	๕๐,๐๐๐	๕๐,๐๐๐	๕๐,๐๐๐	ร้อยละ ๘๐ การคมนาคมสะดวกยิ่งขึ้น	ประชาชนสัญจรไปมาสะดวก	แผนชุมชน ม.๑๔	กองช่าง
๙๑	- ขยายผิวจราจร คสล. ซอยชื่นจิต	เพื่อแก้ไขปัญหาความยากลำบากให้ประชาชน สัญจรไปมาสะดวกยิ่งขึ้นและทำให้น้ำเสียไหลผ่านได้สะดวก	ขยายผิวจราจรพร้อมวางท่อระบายน้ำ และบ่อพัก ตามแบบแปลนของเทศบาลตำบลทรายมูล	๕๐,๐๐๐	๕๐,๐๐๐	๕๐,๐๐๐	๕๐,๐๐๐	๕๐,๐๐๐	ร้อยละ ๘๐ การคมนาคมสะดวกยิ่งขึ้น และการระบายน้ำไหลผ่านสะดวก ไม่ท่วมขัง	ประชาชนสัญจรไปมาสะดวก น้ำไม่ท่วมขัง	แผนชุมชน ม.๑๔	กองช่าง

รายละเอียดโครงการพัฒนา  
ที่นำมาจากแผนพัฒนาหมู่บ้านและแผนพัฒนาชุมชน  
(พ.ศ. ๒๕๖๖ - ๒๕๗๐)

แบบ ผ. ๐๒/๑

เทศบาลตำบลทรายมูล อำเภอทรายมูล จังหวัดยโสธร

ยุทธศาสตร์จังหวัดที่ ๓ : ยกระดับคุณภาพชีวิต เสริมสร้างความเข้มแข็งและความมั่นคง ของครอบครัว ชุมชนและสังคม

ยุทธศาสตร์การพัฒนาของ อปท. ในเขตจังหวัดที่ ๒ : ด้านโครงสร้างพื้นฐาน

๑. ยุทธศาสตร์การพัฒนาโครงสร้างพื้นฐาน และการสาธารณูปโภค

ที่	โครงการ	วัตถุประสงค์	เป้าหมาย (ผลผลิตของโครงการ)	งบประมาณ					ตัวชี้วัด ( KPI )	ผลที่คาดว่าจะได้รับ	ที่มาของโครงการ	หน่วยงานรับผิดชอบ
				๒๕๖๖ (บาท)	๒๕๖๗ (บาท)	๒๕๖๘ (บาท)	๒๕๖๙ (บาท)	๒๕๗๐ (บาท)				
	<b>* ซ่อมแซมบูรณะทางแบบแอสฟัลต์</b>											
๙๒	- ซ่อมแซมบูรณะทางแบบแอสฟัลต์ ถนนเทศบาล ๘	เพื่อแก้ไขปัญหาความคมให้ประชาชนสัญจรไปมาสะดวกยิ่งขึ้น	ซ่อมแซมบูรณะทางแบบแอสฟัลต์ตามแบบแปลน ทต.ทรายมูล	๑,๓๓๐,๐๐๐	๑,๓๓๐,๐๐๐	๑,๓๓๐,๐๐๐	๑,๓๓๐,๐๐๐	๑,๓๓๐,๐๐๐	ร้อยละ ๘๐ การคมนาคมสะดวกยิ่งขึ้น	ประชาชนสัญจรไปมาสะดวก	แผนชุมชน ม.๓	กองช่าง
๙๓	- ซ่อมแซมบูรณะทางแบบแอสฟัลต์ ถนนเทศบาล ๑๒	เพื่อแก้ไขปัญหาความคมให้ประชาชนสัญจรไปมาสะดวกยิ่งขึ้น	ซ่อมแซมบูรณะทางแบบแอสฟัลต์ตามแบบแปลน ทต.ทรายมูล	๑,๖๑๐,๐๐๐	๑,๖๑๐,๐๐๐	๑,๖๑๐,๐๐๐	๑,๖๑๐,๐๐๐	๑,๖๑๐,๐๐๐	ร้อยละ ๘๐ การคมนาคมสะดวกยิ่งขึ้น	ประชาชนสัญจรไปมาสะดวก	แผนชุมชน ม.๑,๒,๕	กองช่าง
๙๔	- ซ่อมแซมบูรณะทางแบบแอสฟัลต์ ถนนเทศบาล ๑๖	เพื่อแก้ไขปัญหาความคมให้ประชาชนสัญจรไปมาสะดวกยิ่งขึ้น	ซ่อมแซมบูรณะทางแบบแอสฟัลต์ตามแบบแปลน ทต.ทรายมูล	๒,๔๕๐,๐๐๐	๒,๔๕๐,๐๐๐	๒,๔๕๐,๐๐๐	๒,๔๕๐,๐๐๐	๒,๔๕๐,๐๐๐	ร้อยละ ๘๐ การคมนาคมสะดวกยิ่งขึ้น	ประชาชนสัญจรไปมาสะดวก	แผนชุมชน ม.๑,๕	กองช่าง
๙๕	- ซ่อมแซมบูรณะทางแบบแอสฟัลต์ ถนนสิ่งทออง	เพื่อแก้ไขปัญหาความคมให้ประชาชนสัญจรไปมาสะดวกยิ่งขึ้น	ซ่อมแซมบูรณะทางแบบแอสฟัลต์ตามแบบแปลน ทต.ทรายมูล	๑,๕๐๐,๐๐๐	๑,๕๐๐,๐๐๐	๑,๕๐๐,๐๐๐	๑,๕๐๐,๐๐๐	๑,๕๐๐,๐๐๐	ร้อยละ ๘๐ การคมนาคมสะดวกยิ่งขึ้น	ประชาชนสัญจรไปมาสะดวก	แผนชุมชน ม.๑,๒	กองช่าง
๙๖	- ซ่อมแซมบูรณะทางแบบแอสฟัลต์ ถนนประชากรราษฎร์	เพื่อแก้ไขปัญหาความคมให้ประชาชนสัญจรไปมาสะดวกยิ่งขึ้น	ซ่อมแซมบูรณะทางแบบแอสฟัลต์ตามแบบแปลน ทต.ทรายมูล	๘๗๐,๐๐๐	๘๗๐,๐๐๐	๘๗๐,๐๐๐	๘๗๐,๐๐๐	๘๗๐,๐๐๐	ร้อยละ ๘๐ การคมนาคมสะดวกยิ่งขึ้น	ประชาชนสัญจรไปมาสะดวก	แผนชุมชน ม.๑,๒,๓,๕	กองช่าง
๙๗	- ซ่อมแซมบูรณะทางแบบแอสฟัลต์ ถนนเทศบาล ๔	เพื่อแก้ไขปัญหาความคมให้ประชาชนสัญจรไปมาสะดวกยิ่งขึ้น	ซ่อมแซมบูรณะทางแบบแอสฟัลต์ตามแบบแปลน ทต.ทรายมูล	๗๐๐,๐๐๐	๗๐๐,๐๐๐	๗๐๐,๐๐๐	๗๐๐,๐๐๐	๗๐๐,๐๐๐	ร้อยละ ๘๐ การคมนาคมสะดวกยิ่งขึ้น	ประชาชนสัญจรไปมาสะดวก	แผนชุมชน ม.๓	กองช่าง
๙๘	- ซ่อมแซมบูรณะทางแบบแอสฟัลต์ ถนนเทศบาล ๑	เพื่อแก้ไขปัญหาความคมให้ประชาชนสัญจรไปมาสะดวกยิ่งขึ้น	ซ่อมแซมบูรณะทางแบบแอสฟัลต์ตามแบบแปลน ทต.ทรายมูล	๘๐๐,๐๐๐	๘๐๐,๐๐๐	๘๐๐,๐๐๐	๘๐๐,๐๐๐	๘๐๐,๐๐๐	ร้อยละ ๘๐ การคมนาคมสะดวกยิ่งขึ้น	ประชาชนสัญจรไปมาสะดวก	แผนชุมชน ม.๑๖	กองช่าง
๙๙	- ซ่อมแซมบูรณะทางแบบแอสฟัลต์ ถนนเทศบาล ๓	เพื่อแก้ไขปัญหาความคมให้ประชาชนสัญจรไปมาสะดวกยิ่งขึ้น	ซ่อมแซมบูรณะทางแบบแอสฟัลต์ตามแบบแปลน ทต.ทรายมูล	๙๐๐,๐๐๐	๙๐๐,๐๐๐	๙๐๐,๐๐๐	๙๐๐,๐๐๐	๙๐๐,๐๐๐	ร้อยละ ๘๐ การคมนาคมสะดวกยิ่งขึ้น	ประชาชนสัญจรไปมาสะดวก	แผนชุมชน ม.๑๖	กองช่าง
๑๐๐	- ซ่อมแซมบูรณะทางแบบแอสฟัลต์ ถนนสระแก้ว ๑	เพื่อแก้ไขปัญหาความคมให้ประชาชนสัญจรไปมาสะดวกยิ่งขึ้น	ซ่อมแซมบูรณะทางแบบแอสฟัลต์ตามแบบแปลน ทต.ทรายมูล	๘๐๐,๐๐๐	๘๐๐,๐๐๐	๘๐๐,๐๐๐	๘๐๐,๐๐๐	๘๐๐,๐๐๐	ร้อยละ ๘๐ การคมนาคมสะดวกยิ่งขึ้น	ประชาชนสัญจรไปมาสะดวก	แผนชุมชน ม.๓	กองช่าง

รายละเอียดโครงการพัฒนา  
ที่นำมาจากแผนพัฒนาหมู่บ้านและแผนพัฒนาชุมชน  
(พ.ศ. ๒๕๖๖ - ๒๕๗๐)

แบบ ผ. ๐๒/๑

เทศบาลตำบลทรายมูล อำเภอทรายมูล จังหวัดยโสธร

ยุทธศาสตร์จังหวัดที่ ๓ : ยกระดับคุณภาพชีวิต เสริมสร้างความเข้มแข็งและความมั่นคง ของครอบครัว ชุมชนและสังคม

ยุทธศาสตร์การพัฒนาของ อปท. ในเขตจังหวัดที่ ๒ : ด้านโครงสร้างพื้นฐาน

๑. ยุทธศาสตร์การพัฒนาโครงสร้างพื้นฐาน และการสาธารณูปโภค

ที่	โครงการ	วัตถุประสงค์	เป้าหมาย (ผลผลิตของโครงการ)	งบประมาณ					ตัวชี้วัด ( KPI )	ผลที่คาดว่าจะ ได้รับ	ที่มาของ โครงการ	หน่วยงาน รับผิดชอบ
				๒๕๖๖ (บาท)	๒๕๖๗ (บาท)	๒๕๖๘ (บาท)	๒๕๖๙ (บาท)	๒๕๗๐ (บาท)				
๑๐๑	- ซ่อมแซมบูรณะทางแบบแอสฟัลต์ ถนนสามัคคี	เพื่อแก้ไขปัญหาความยากลำบากให้ประชาชน สัญจรไปมาสะดวกยิ่งขึ้น	ซ่อมแซมบูรณะทางแบบแอสฟัลต์ ตามแบบแปลน ทต.ทรายมูล	๓๐๐,๐๐๐	๓๐๐,๐๐๐	๓๐๐,๐๐๐	๓๐๐,๐๐๐	๓๐๐,๐๐๐	ร้อยละ ๘๐ การคมนาคม สะดวกยิ่งขึ้น	ประชาชนสัญจรไปมาสะดวก	แผนชุมชน ม.๑๔	กองช่าง
๑๐๒	- ซ่อมแซมบูรณะทางแบบแอสฟัลต์ ถนนเทศบาล ๕	เพื่อแก้ไขปัญหาความยากลำบากให้ประชาชน สัญจรไปมาสะดวกยิ่งขึ้น	ซ่อมแซมบูรณะทางแบบแอสฟัลต์ ตามแบบแปลน ทต.ทรายมูล	๕๐๐,๐๐๐	๕๐๐,๐๐๐	๕๐๐,๐๐๐	๕๐๐,๐๐๐	๕๐๐,๐๐๐	ร้อยละ ๘๐ การคมนาคม สะดวกยิ่งขึ้น	ประชาชนสัญจรไปมาสะดวก	แผนชุมชน ม.๑๖	กองช่าง
๑๐๓	- ซ่อมแซมบูรณะทางแบบแอสฟัลต์ ถนนเทศบาล ๗	เพื่อแก้ไขปัญหาความยากลำบากให้ประชาชน สัญจรไปมาสะดวกยิ่งขึ้น	ซ่อมแซมบูรณะทางแบบแอสฟัลต์ ตามแบบแปลน ทต.ทรายมูล	๕๐๐,๐๐๐	๕๐๐,๐๐๐	๕๐๐,๐๐๐	๕๐๐,๐๐๐	๕๐๐,๐๐๐	ร้อยละ ๘๐ การคมนาคม สะดวกยิ่งขึ้น	ประชาชนสัญจรไปมาสะดวก	แผนชุมชน	กองช่าง
๑๐๔	- ซ่อมแซมบูรณะทางแบบแอสฟัลต์ ถนนเทศบาล ๑๑	เพื่อแก้ไขปัญหาความยากลำบากให้ประชาชน สัญจรไปมาสะดวกยิ่งขึ้น	ซ่อมแซมบูรณะทางแบบแอสฟัลต์ ตามแบบแปลน ทต.ทรายมูล	๔๕๐,๐๐๐	๔๕๐,๐๐๐	๔๕๐,๐๐๐	๔๕๐,๐๐๐	๔๕๐,๐๐๐	ร้อยละ ๘๐ การคมนาคม สะดวกยิ่งขึ้น	ประชาชนสัญจรไปมาสะดวก	แผนชุมชน ม.๕	กองช่าง
๑๐๕	- ซ่อมแซมบูรณะทางแบบแอสฟัลต์ ถนนเทศบาล ๑๓	เพื่อแก้ไขปัญหาความยากลำบากให้ประชาชน สัญจรไปมาสะดวกยิ่งขึ้น	ซ่อมแซมบูรณะทางแบบแอสฟัลต์ ตามแบบแปลน ทต.ทรายมูล	๖๕๐,๐๐๐	๖๕๐,๐๐๐	๖๕๐,๐๐๐	๖๕๐,๐๐๐	๖๕๐,๐๐๐	ร้อยละ ๘๐ การคมนาคม สะดวกยิ่งขึ้น	ประชาชนสัญจรไปมาสะดวก	แผนชุมชน ม.๔	กองช่าง
๑๐๖	- ซ่อมแซมบูรณะทางแบบแอสฟัลต์ ถนนหนองซอน	เพื่อแก้ไขปัญหาความยากลำบากให้ประชาชน สัญจรไปมาสะดวกยิ่งขึ้น	ซ่อมแซมบูรณะทางแบบแอสฟัลต์ ตามแบบแปลน ทต.ทรายมูล	๕๐๐,๐๐๐	๕๐๐,๐๐๐	๕๐๐,๐๐๐	๕๐๐,๐๐๐	๕๐๐,๐๐๐	ร้อยละ ๘๐ การคมนาคม สะดวกยิ่งขึ้น	ประชาชนสัญจรไปมาสะดวก	แผนชุมชน ม.๔	กองช่าง
๑๐๗	- ซ่อมแซมบูรณะทางแบบแอสฟัลต์ ถนนเทศบาล ๑๙	เพื่อแก้ไขปัญหาความยากลำบากให้ประชาชน สัญจรไปมาสะดวกยิ่งขึ้น	ซ่อมแซมบูรณะทางแบบแอสฟัลต์ ตามแบบแปลน ทต.ทรายมูล	๓๐๐,๐๐๐	๓๐๐,๐๐๐	๓๐๐,๐๐๐	๓๐๐,๐๐๐	๓๐๐,๐๐๐	ร้อยละ ๘๐ การคมนาคม สะดวกยิ่งขึ้น	ประชาชนสัญจรไปมาสะดวก	แผนชุมชน ม.๔	กองช่าง
๑๐๘	- ซ่อมแซมบูรณะทางแบบแอสฟัลต์ ถนนทรายมูลวิมล	เพื่อแก้ไขปัญหาความยากลำบากให้ประชาชน สัญจรไปมาสะดวกยิ่งขึ้น	ซ่อมแซมบูรณะทางแบบแอสฟัลต์ ตามแบบแปลน ทต.ทรายมูล	๔๕๐,๐๐๐	๔๕๐,๐๐๐	๔๕๐,๐๐๐	๔๕๐,๐๐๐	๔๕๐,๐๐๐	ร้อยละ ๘๐ การคมนาคม สะดวกยิ่งขึ้น	ประชาชนสัญจรไปมาสะดวก	แผนชุมชน ม.๔,๕,๑๖	กองช่าง
๑๐๙	- ซ่อมแซมบูรณะทางแบบแอสฟัลต์ ถนนทรัพย์เจริญ	เพื่อแก้ไขปัญหาความยากลำบากให้ประชาชน สัญจรไปมาสะดวกยิ่งขึ้น	ซ่อมแซมบูรณะทางแบบแอสฟัลต์ ตามแบบแปลน ทต.ทรายมูล	๔๐๐,๐๐๐	๔๐๐,๐๐๐	๔๐๐,๐๐๐	๔๐๐,๐๐๐	๔๐๐,๐๐๐	ร้อยละ ๘๐ การคมนาคม สะดวกยิ่งขึ้น	ประชาชนสัญจรไปมาสะดวก	แผนชุมชน ม.๔,๕,๑๖	กองช่าง
๑๑๐	- ซ่อมแซมบูรณะทางแบบแอสฟัลต์ ถนนบูรพา	เพื่อแก้ไขปัญหาความยากลำบากให้ประชาชน สัญจรไปมาสะดวกยิ่งขึ้น	ซ่อมแซมบูรณะทางแบบแอสฟัลต์ ตามแบบแปลน ทต.ทรายมูล	๔๐๐,๐๐๐	๔๐๐,๐๐๐	๔๐๐,๐๐๐	๔๐๐,๐๐๐	๔๐๐,๐๐๐	ร้อยละ ๘๐ การคมนาคม สะดวกยิ่งขึ้น	ประชาชนสัญจรไปมาสะดวก	แผนชุมชน ม.๑๖	กองช่าง

รายละเอียดโครงการพัฒนา  
ที่นำมาจากแผนพัฒนาหมู่บ้านและแผนพัฒนาชุมชน  
(พ.ศ. ๒๕๖๖ - ๒๕๗๐)

แบบ ผ. ๐๒/๑

เทศบาลตำบลทรายมูล อำเภอทรายมูล จังหวัดยโสธร

ยุทธศาสตร์จังหวัดที่ ๓ : ยกระดับคุณภาพชีวิต เสริมสร้างความเข้มแข็งและความมั่นคง ของครอบครัว ชุมชนและสังคม

ยุทธศาสตร์การพัฒนาของ อปท. ในเขตจังหวัดที่ ๒ : ด้านโครงสร้างพื้นฐาน

๑. ยุทธศาสตร์การพัฒนาโครงสร้างพื้นฐาน และการสาธารณสุข

ที่	โครงการ	วัตถุประสงค์	เป้าหมาย (ผลผลิตของโครงการ)	งบประมาณ					ตัวชี้วัด ( KPI )	ผลที่คาดว่าจะได้รับ	ที่มาของโครงการ	หน่วยงานรับผิดชอบ
				๒๕๖๖ (บาท)	๒๕๖๗ (บาท)	๒๕๖๘ (บาท)	๒๕๖๙ (บาท)	๒๕๗๐ (บาท)				
๑๑๑	- ซ่อมแซมบูรณะทางแบบแอสฟัลต์ถนนสุวรรณคีรี	เพื่อแก้ไขปัญหาคมนาคมให้ประชาชนสัญจรไปมาสะดวกยิ่งขึ้น	ซ่อมแซมบูรณะทางแบบแอสฟัลต์ตามแบบแปลน ทด.ทรายมูล	๔๐๐,๐๐๐	๔๐๐,๐๐๐	๔๐๐,๐๐๐	๔๐๐,๐๐๐	๔๐๐,๐๐๐	ร้อยละ ๘๐ การคมนาคมสะดวกยิ่งขึ้น	ประชาชนสัญจรไปมาสะดวก	แผนชุมชน ม.๔,๕,๑๖	กองช่าง
๑๑๒	- ซ่อมแซมบูรณะทางแบบแอสฟัลต์ถนนศรีบุญเรือง ๑	เพื่อแก้ไขปัญหาคมนาคมให้ประชาชนสัญจรไปมาสะดวกยิ่งขึ้น	ซ่อมแซมบูรณะทางแบบแอสฟัลต์ตามแบบแปลน ทด.ทรายมูล	๓๐๐,๐๐๐	๓๐๐,๐๐๐	๓๐๐,๐๐๐	๓๐๐,๐๐๐	๓๐๐,๐๐๐	ร้อยละ ๘๐ การคมนาคมสะดวกยิ่งขึ้น	ประชาชนสัญจรไปมาสะดวก	แผนชุมชน ม.๑๖	กองช่าง
๑๑๓	- ซ่อมแซมบูรณะทางแบบแอสฟัลต์ถนนศรีบุญเรือง ๒	เพื่อแก้ไขปัญหาคมนาคมให้ประชาชนสัญจรไปมาสะดวกยิ่งขึ้น	ซ่อมแซมบูรณะทางแบบแอสฟัลต์ตามแบบแปลน ทด.ทรายมูล	๓๐๐,๐๐๐	๓๐๐,๐๐๐	๓๐๐,๐๐๐	๓๐๐,๐๐๐	๓๐๐,๐๐๐	ร้อยละ ๘๐ การคมนาคมสะดวกยิ่งขึ้น	ประชาชนสัญจรไปมาสะดวก	แผนชุมชน ม.๑๖	กองช่าง
๑๑๔	- ซ่อมแซมบูรณะทางแบบแอสฟัลต์ถนนทรัพย์สาคร	เพื่อแก้ไขปัญหาคมนาคมให้ประชาชนสัญจรไปมาสะดวกยิ่งขึ้น	ซ่อมแซมบูรณะทางแบบแอสฟัลต์ตามแบบแปลน ทด.ทรายมูล	๘๐๐,๐๐๐	๘๐๐,๐๐๐	๘๐๐,๐๐๐	๘๐๐,๐๐๐	๘๐๐,๐๐๐	ร้อยละ ๘๐ การคมนาคมสะดวกยิ่งขึ้น	ประชาชนสัญจรไปมาสะดวก	แผนชุมชน ม.๑๔	กองช่าง
๑๑๕	- ซ่อมแซมบูรณะทางแบบแอสฟัลต์ถนนเทศบาล ๑๐	เพื่อแก้ไขปัญหาคมนาคมให้ประชาชนสัญจรไปมาสะดวกยิ่งขึ้น	ซ่อมแซมบูรณะทางแบบแอสฟัลต์ตามแบบแปลน ทด.ทรายมูล	๘๐๐,๐๐๐	๘๐๐,๐๐๐	๘๐๐,๐๐๐	๘๐๐,๐๐๐	๘๐๐,๐๐๐	ร้อยละ ๘๐ การคมนาคมสะดวกยิ่งขึ้น	ประชาชนสัญจรไปมาสะดวก	แผนชุมชน ม.๒,๓,๕	กองช่าง
๑๑๖	- ซ่อมแซมบูรณะทางแบบแอสฟัลต์ถนนเทศบาล ๑๔	เพื่อแก้ไขปัญหาคมนาคมให้ประชาชนสัญจรไปมาสะดวกยิ่งขึ้น	ซ่อมแซมบูรณะทางแบบแอสฟัลต์ตามแบบแปลน ทด.ทรายมูล	๘๐๐,๐๐๐	๘๐๐,๐๐๐	๘๐๐,๐๐๐	๘๐๐,๐๐๐	๘๐๐,๐๐๐	ร้อยละ ๘๐ การคมนาคมสะดวกยิ่งขึ้น	ประชาชนสัญจรไปมาสะดวก	แผนชุมชน ม.๕	กองช่าง
๑๑๗	ก่อสร้างรั้วรอบหนองหลุมดินดำ	เพื่อรักษาความสะอาดของแหล่งน้ำในการให้บริการแก่ประชาชน	หนองหลุมดินดำใสสะอาด	๘๐๐,๐๐๐	๘๐๐,๐๐๐	๘๐๐,๐๐๐	๘๐๐,๐๐๐	๘๐๐,๐๐๐	ร้อยละ ๘๐ ประชาชนอุบิโภคบริโภคน้ำที่สะอาด	หนองหลุมดินดำที่สะอาด ไว้บริการแก่ประชาชน	แผนชุมชน ม.๑๖	กองช่าง
๑๑๘	โครงการก่อสร้างที่พักรถโดยสาร	เพื่ออำนวยความสะดวกให้แก่ประชาชนที่สัญจรไปมา	ภายในเขตเทศบาลตำบลทรายมูล	๒๕๐,๐๐๐	๒๕๐,๐๐๐	๒๕๐,๐๐๐	๒๕๐,๐๐๐	๒๕๐,๐๐๐	ร้อยละ ๘๐ ประชาชนมีที่พักระหว่างรอรถโดยสาร	ประชาชนที่สัญจรไปมาได้ มีที่พักระหว่างรอรถโดยสาร	แผนชุมชน ม.๑๖	กองช่าง
๑๑๙	โครงการทำลูกระนาดตามถนนภายในเขตเทศบาล	เพื่อลดระดับความเร็วภายในชุมชน	จัดทำลูกระนาดตามถนนทุกสาย	๓๐,๐๐๐	๓๐,๐๐๐	๓๐,๐๐๐	๓๐,๐๐๐	๓๐,๐๐๐	ร้อยละ ๘๐ ทุกจุดในเขตเทศบาลมีความปลอดภัยยิ่งขึ้น	อุบัติเหตุลดลง	แผนชุมชน ม.๑๖	กองช่าง

รายละเอียดโครงการพัฒนา  
ที่นำมาจากแผนพัฒนาหมู่บ้านและแผนพัฒนาชุมชน  
(พ.ศ. ๒๕๖๖ - ๒๕๗๐)  
เทศบาลตำบลทรายมูล อำเภอทรายมูล จังหวัดยโสธร

แบบ ผ. ๐๒/๑

ยุทธศาสตร์จังหวัดที่ ๓ : ยกระดับคุณภาพชีวิต เสริมสร้างความเข้มแข็งและความมั่นคง ของครอบครัว ชุมชนและสังคม

ยุทธศาสตร์การพัฒนาของ อปท. ในเขตจังหวัดที่ ๒ : ด้านโครงสร้างพื้นฐาน

๑. ยุทธศาสตร์การพัฒนาโครงสร้างพื้นฐาน และการสาธารณูปโภค

ที่	โครงการ	วัตถุประสงค์	เป้าหมาย (ผลผลิตของโครงการ)	งบประมาณ					ตัวชี้วัด ( KPI )	ผลที่คาดว่าจะได้รับ	ที่มาของโครงการ	หน่วยงานรับผิดชอบ
				๒๕๖๖ (บาท)	๒๕๖๗ (บาท)	๒๕๖๘ (บาท)	๒๕๖๙ (บาท)	๒๕๗๐ (บาท)				
๑๒๐	ติดตั้งไฟฟ้าแสงสว่างภายในเขตเทศบาล	เพื่อป้องกันความปลอดภัยในชีวิตและทรัพย์สิน และให้แสงสว่างแก่ประชาชน	ติดตั้งโคมไฟตามถนน, มุมมืดภายในเขตเทศบาล	๑๐๐,๐๐๐	๑๐๐,๐๐๐	๑๐๐,๐๐๐	๑๐๐,๐๐๐	๑๐๐,๐๐๐	ร้อยละ ๘๐ ไฟฟ้าภายในเขตเทศบาลสว่างขึ้น	ประชาชนมีความปลอดภัยในชีวิตและทรัพย์สิน	แผนชุมชน ม.๔	กองช่าง
๑๒๑	ติดตั้งโคมไฟฟ้สนามฟุตบอลในเขตเทศบาลและสนามกีฬาากลาง	เพื่อให้ประชาชนมีไฟฟ้าแสงสว่างในการแข่งขันกีฬาในช่วงกลางคืน	ติดตั้งไฟฟ้าสนามฟุตบอลในเขตเทศบาลและสนามกีฬาากลาง	๑๕๐,๐๐๐	๑๕๐,๐๐๐	๑๕๐,๐๐๐	๑๕๐,๐๐๐	๑๕๐,๐๐๐	ร้อยละ ๘๐ สามารถแข่งขันกีฬาในช่วงเวลากลางคืน	ประชาชนได้รับแสงสว่างในการแข่งขันกีฬาช่วงเวลากลางคืน	แผนชุมชน ม.๑๖	กองช่าง
๑๒๒	โครงการจัดหาเครื่องกรองน้ำ / ถังรองรับน้ำในเขตเทศบาล	เพื่อให้มีน้ำดื่มที่สะอาดและเพียงพอต่อการบริโภค	จัดหาเครื่องกรองน้ำ / ถังรองรับน้ำให้แก่ชุมชน โรงเรียน ในเขตเทศบาล	๑๐๐,๐๐๐	๑๐๐,๐๐๐	๑๐๐,๐๐๐	๑๐๐,๐๐๐	๑๐๐,๐๐๐	ร้อยละ ๘๐ ประชาชน/เยาวชนได้รับการบริโภคน้ำที่สะอาด ถูกหลักสุขอนามัย	ประชาชน/เยาวชนมีน้ำดื่มที่สะอาดและเพียงพอต่อการบริโภค	แผนชุมชน ม.๓	กองช่าง
รวม	.....๑๒๒.....โครงการ			๓๔,๖๖๐,๐๐๐	๓๔,๖๖๐,๐๐๐	๓๔,๖๖๐,๐๐๐	๓๔,๖๖๐,๐๐๐	๓๔,๖๖๐,๐๐๐				

รายละเอียดโครงการพัฒนา  
 ที่นำมาจากแผนพัฒนาหมู่บ้านและแผนพัฒนาชุมชน  
 (พ.ศ. ๒๕๖๖ - ๒๕๗๐)  
 เทศบาลตำบลทรายมูล อำเภอทรายมูล จังหวัดยโสธร

แบบ ผ. ๐๒/๑

ยุทธศาสตร์จังหวัดที่ ๓ : ยกระดับคุณภาพชีวิต เสริมสร้างความเข้มแข็งและความมั่นคง ของครอบครัว ชุมชนและสังคม  
 ยุทธศาสตร์การพัฒนาของ อปท. ในเขตจังหวัดที่ ๓ : ยกระดับคุณภาพชีวิต เสริมสร้างความเข้มแข็งของครอบครัวและสร้างความเป็นธรรมในสังคม

๒. ยุทธศาสตร์การพัฒนาส่งเสริมคุณภาพชีวิต เสริมสร้างความเข้มแข็ง และความมั่นคงของครอบครัว ชุมชน และสังคมอยู่เย็นเป็นสุข

ที่	โครงการ	วัตถุประสงค์	เป้าหมาย (ผลผลิตของโครงการ)	งบประมาณ					ตัวชี้วัด ( KPI )	ผลที่คาดว่าจะ ได้รับ	ที่มาของ โครงการ	หน่วยงาน รับผิดชอบ
				๒๕๖๖ (บาท)	๒๕๖๗ (บาท)	๒๕๖๘ (บาท)	๒๕๖๙ (บาท)	๒๕๗๐ (บาท)				
๑	ฝึกอบรมอาชีพแก่ประชาชนในเขตเทศบาล	๑. เพื่อให้ประชาชนมีอาชีพหลังฤดูเก็บเกี่ยว ๒. เพื่อพัฒนารายได้ของประชาชน	ประชาชนในเขตเทศบาลที่ต้องการมีอาชีพเสริม	๑๐๐,๐๐๐	๑๐๐,๐๐๐	๑๐๐,๐๐๐	๑๐๐,๐๐๐	๑๐๐,๐๐๐	ร้อยละ ๘๐ ประชาชนมีอาชีพเสริมหลังฤดูเก็บเกี่ยว	๑. ประชาชนไม่ว่างงานหลังฤดูเก็บเกี่ยว ๒. ประชาชนมีรายได้เพิ่มขึ้น	แผนชุมชน ม.๓	กองการศึกษา
๒	อบรมและศึกษาดูงานกลุ่มอาชีพและกลุ่มสตรี	เพื่อส่งเสริมและเพิ่มประสิทธิภาพให้กลุ่มสตรีและผู้สนใจมีรายได้เสริมมีอาชีพที่มั่นคง	สตรีและประชาชนที่สนใจอยากมีรายได้เสริม	๒๐๐,๐๐๐	๒๐๐,๐๐๐	๒๐๐,๐๐๐	๒๐๐,๐๐๐	๒๐๐,๐๐๐	ร้อยละ ๘๐ กลุ่มสตรีและกลุ่มอาชีพมีรายได้เสริมเพิ่มขึ้นและมั่นคง	สตรีและกลุ่มอาชีพมีอาชีพเสริมที่มั่นคง	แผนชุมชน ม.๒	กองการศึกษา
๓	โครงการฝึกอบรมและทัศนศึกษาดูงานคณะกรรมการชุมชน	เพื่อให้ประชาชนในเขตเทศบาลได้เรียนรู้และศึกษาการพัฒนาชุมชนต่างๆเพื่อพัฒนาชุมชนตนเอง	คณะกรรมการชุมชน จำนวน ๘๐ คน	๒๐๐,๐๐๐	๒๐๐,๐๐๐	๒๐๐,๐๐๐	๒๐๐,๐๐๐	๒๐๐,๐๐๐	ร้อยละ ๘๐ ชุมชนในเขตพื้นที่ที่มีการพัฒนามากขึ้น	ชุมชนมีการพัฒนาตามแนวทางการพัฒนาของชุมชนและทุกคนมีส่วนร่วมต่อการพัฒนา	แผนชุมชน ม.๑๖	กองการศึกษา
๔	โครงการส่งเสริมการแปรรูปอาหารแก่กลุ่มแม่บ้าน	๑. เพื่อให้ประชาชนมีอาชีพหลังฤดูเก็บเกี่ยว ๒. เพื่อพัฒนารายได้ของประชาชน	ประชาชนในเขตเทศบาลที่ต้องการมีอาชีพเสริม	๑๐๐,๐๐๐	๑๐๐,๐๐๐	๑๐๐,๐๐๐	๑๐๐,๐๐๐	๑๐๐,๐๐๐	ร้อยละ ๙๐ ประชาชนมีอาชีพเสริมหลังฤดูเก็บเกี่ยว	๑. ประชาชนไม่ว่างงานหลังฤดูเก็บเกี่ยว ๒. ประชาชนมีรายได้เพิ่มขึ้น	แผนชุมชน ม.๒	กองการศึกษา
๕	ส่งเสริมสนับสนุนการดำเนินงานสวัสดิการชุมชนกองทุนวันละบาทเทศบาลตำบลทรายมูล	เพื่อเป็นการส่งเสริมและพัฒนาคุณภาพชีวิตของประชาชนในเขตเทศบาล	ประชาชนในเขตเทศบาล	๕๐,๐๐๐	๕๐,๐๐๐	๕๐,๐๐๐	๕๐,๐๐๐	๕๐,๐๐๐	ร้อยละ ๙๐ ผู้สูงอายุ, ผู้พิการและผู้ป่วยเอดส์มีอาชีพเสริมและมีรายได้เพิ่มขึ้น	ผู้ด้อยโอกาสไม่ว่างงานและมีรายได้เพิ่มขึ้น	แผนชุมชน ม.๑	กองการศึกษา
๖	โครงการรณรงค์ยุติความรุนแรงต่อเด็กสตรีและครอบครัว	เพื่อเป็นการช่วยเหลือพิทักษ์และคุ้มครองสิทธิสตรีแม่เด็กเยาวชนและครอบครัว เพื่อลดผลกระทบจากปัญหาความรุนแรงในครอบครัวหรือถูกละเมิดสิทธิ	ประชาชนในเขตเทศบาล	๓๐,๐๐๐	๓๐,๐๐๐	๓๐,๐๐๐	๓๐,๐๐๐	๓๐,๐๐๐	ร้อยละ ๘๐ ของชุมชนไม่มีการใช้ความรุนแรงต่อเด็กสตรีและในครอบครัว	ไม่มีการใช้ความรุนแรงในชุมชน	แผนชุมชน ม.๕	กองการศึกษา
๗	โครงการส่งเสริมคุณธรรม จริยธรรม เด็ก เยาวชน และประชาชนทั่วไป	เพื่อสร้างคุณธรรม จริยธรรมแก่เด็กและเยาวชน และประชาชนทั่วไป	เด็กและเยาวชนและประชาชนในเขตเทศบาล	๒๐,๐๐๐	๒๐,๐๐๐	๒๐,๐๐๐	๒๐,๐๐๐	๒๐,๐๐๐	ร้อยละ ๘๐ เด็กและเยาวชนมีความเข้มแข็งและต่อเนื่อง	เด็กและเยาวชนสามารถใช้เวลาว่างให้เกิดประโยชน์และมีความเข้มแข็ง	แผนชุมชน ม.๔	กองการศึกษา

รายละเอียดโครงการพัฒนา  
ที่นำมาจากแผนพัฒนาหมู่บ้านและแผนพัฒนาชุมชน  
(พ.ศ. ๒๕๖๖ - ๒๕๗๐)  
เทศบาลตำบลทรายมูล อำเภอทรายมูล จังหวัดยโสธร

แบบ ผ. ๐๒/๑

ยุทธศาสตร์จังหวัดที่ ๓ : ยกระดับคุณภาพชีวิต เสริมสร้างความเข้มแข็งและความมั่นคง ของครอบครัว ชุมชนและสังคม

ยุทธศาสตร์การพัฒนาของ อปท. ในเขตจังหวัดที่ ๓ : ยกระดับคุณภาพชีวิต เสริมสร้างความเข้มแข็งของครอบครัวและสร้างความเป็นธรรมในสังคม

๒. ยุทธศาสตร์การพัฒนาส่งเสริมคุณภาพชีวิต เสริมสร้างความเข้มแข็ง และความมั่นคงของครอบครัว ชุมชน และสังคมอยู่เย็นเป็นสุข

ที่	โครงการ	วัตถุประสงค์	เป้าหมาย (ผลผลิตของโครงการ)	งบประมาณ					ตัวชี้วัด ( KPI )	ผลที่คาดว่าจะ ได้รับ	ที่มาของ โครงการ	หน่วยงาน รับผิดชอบ
				๒๕๖๖ (บาท)	๒๕๖๗ (บาท)	๒๕๖๘ (บาท)	๒๕๖๙ (บาท)	๒๕๗๐ (บาท)				
๘	โครงการช่วยเหลือผู้ยากจนและยากไร้ในเขตเทศบาลตำบลทรายมูล	เพื่อช่วยเหลือสนับสนุนคุณภาพชีวิตแก่ผู้ยากจนและยากไร้ในเขตเทศบาลตำบลทรายมูล	ประชาชนในเขตเทศบาล	๒๐,๐๐๐	๒๐,๐๐๐	๒๐,๐๐๐	๒๐,๐๐๐	๒๐,๐๐๐	ประชากรร้อยละ ๘๐ ของชุมชนมีความเป็นอยู่ที่ดีขึ้น	ผู้ยากจนและยากไร้ได้รับการช่วยเหลือ	แผนชุมชน ม.๓	กองการศึกษา
๙	ฝึกอบรมผู้นำประชาธิปไตยระดับหมู่บ้าน	เพื่อเสริมสร้างประชาธิปไตยให้แก่ชุมชน	จัดอบรมประชาธิปไตยแก่ประชาชนอย่างน้อยหมู่บ้านละ ๕๐ คน	๔๐,๐๐๐	๔๐,๐๐๐	๔๐,๐๐๐	๔๐,๐๐๐	๔๐,๐๐๐	ร้อยละ ๘๐ ประชาชนมีความรู้ในการเสริมสร้างประชาธิปไตย	เพื่อเสริมสร้างประชาธิปไตยแก่ประชาชน	แผนชุมชน ม.๒	สำนักปลัด
๑๐	โครงการฝึกอบรมอาชีพให้แก่ผู้ผ่านการบำบัดฟื้นฟู	เพื่อให้ผู้ติดยาเสพติดที่ผ่านการบำบัดฟื้นฟูได้มีอาชีพอย่างยั่งยืน	ผู้ติดยาเสพติดที่ได้รับการบำบัดฟื้นฟู	๓๐,๐๐๐	๓๐,๐๐๐	๓๐,๐๐๐	๓๐,๐๐๐	๓๐,๐๐๐	ร้อยละ ๘๐ ผู้ผ่านการบำบัดฟื้นฟูได้มีอาชีพ	ผู้ผ่านการบำบัดฟื้นฟูมีอาชีพทุกคน	แผนชุมชน ม.๒	สำนักปลัด
๑๑	อบรมป้องกันและแก้ไขปัญหายาเสพติด	เพื่อให้เยาวชนรู้ถึงพิษภัยของยาเสพติดและห่างไกลยาเสพติด	๑. จัดเยาวชนเข้าค่ายอบรมยาเสพติด ๒. ฝึกอบรมแกนนำต่อต้านยาเสพติด	๓๐,๐๐๐	๓๐,๐๐๐	๓๐,๐๐๐	๓๐,๐๐๐	๓๐,๐๐๐	ร้อยละ ๘๐ ยาเสพติดไม่ระบาดในพื้นที่เขตเทศบาล	เยาวชนไม่ยุ่งเกี่ยวกับยาเสพติดลดปัญหาสังคม	แผนชุมชน ม.๑๖	สำนักปลัด
๑๒	จัดการแข่งขันกีฬาต่อต้านยาเสพติด	เพื่อให้เยาวชนได้ออกกำลังกาย	เยาวชนในเขตเทศบาล	๑๐๐,๐๐๐	๑๐๐,๐๐๐	๑๐๐,๐๐๐	๑๐๐,๐๐๐	๑๐๐,๐๐๐	ร้อยละ ๘๐ เยาวชนสนใจกีฬา และห่างไกลยาเสพติด	เยาวชนหันมาเล่นกีฬาและห่างไกลจากยาเสพติด	แผนชุมชน ม.๓	กองการศึกษา
๑๓	โครงการส่งเสริมการบำบัดฟื้นฟูผู้ติดยาเสพติด	เพื่อป้องกันและแก้ไขปัญหายาเสพติด	ชุมชนในเขตเทศบาล	๘๐,๐๐๐	๘๐,๐๐๐	๘๐,๐๐๐	๘๐,๐๐๐	๘๐,๐๐๐	ร้อยละ ๘๐ ชุมชนปลอดยาเสพติด	ชุมชนปลอดยาเสพติด	แผนชุมชน ม.๓	สำนักปลัด
๑๔	รณรงค์วันต่อต้านยาเสพติด	เพื่อสนับสนุนให้ประชาชนในพื้นที่ร่วมกิจกรรมวันต่อต้านยาเสพติด	อุดหนุนที่ว่าการอำเภอทรายมูล	๑๐,๐๐๐	๑๐,๐๐๐	๑๐,๐๐๐	๑๐,๐๐๐	๑๐,๐๐๐	ร้อยละ ๘๐ ประชาชนและหน่วยงานภาครัฐร่วมต่อต้านยาเสพติด	ทุกหน่วยงานภาครัฐและประชาชนในพื้นที่ร่วมต่อต้านยาเสพติด	แผนชุมชน ม.๑๖	สำนักปลัด
๑๕	โครงการอบรมเครือข่ายป้องกันอาชญากรรมและยาเสพติด	เพื่อเสริมสร้างขีดความสามารถในการบริหารจัดการชุมชน	องค์กร เครือข่ายและชุมชนมีความเข้มแข็ง	๒๐๐,๐๐๐	๒๐๐,๐๐๐	๒๐๐,๐๐๐	๒๐๐,๐๐๐	๒๐๐,๐๐๐	ร้อยละ ๘๐ ชุมชนในเขตเทศบาลไม่เกิดปัญหาอาชญากรรมและยาเสพติด	ประชาชนในชุมชนมีความเข้มแข็งห่างไกลยาเสพติด	แผนชุมชน ม.๔	สำนักปลัด

รายละเอียดโครงการพัฒนา  
ที่นำมาจากแผนพัฒนาหมู่บ้านและแผนพัฒนาชุมชน  
(พ.ศ. ๒๕๖๖ - ๒๕๗๐)  
เทศบาลตำบลทรายมูล อำเภอทรายมูล จังหวัดยโสธร

แบบ ผ. ๐๒/๑

ยุทธศาสตร์จังหวัดที่ ๓ : ยกระดับคุณภาพชีวิต เสริมสร้างความเข้มแข็งและความมั่นคง ของครอบครัว ชุมชนและสังคม  
ยุทธศาสตร์การพัฒนาของ อปท. ในเขตจังหวัดที่ ๓ : ยกระดับคุณภาพชีวิต เสริมสร้างความเข้มแข็งของครอบครัวและสร้างความเป็นธรรมในสังคม

๒. ยุทธศาสตร์การพัฒนาส่งเสริมคุณภาพชีวิต เสริมสร้างความเข้มแข็ง และความมั่นคงของครอบครัว ชุมชน และสังคมอยู่เย็นเป็นสุข

ที่	โครงการ	วัตถุประสงค์	เป้าหมาย (ผลผลิตของโครงการ)	งบประมาณ					ตัวชี้วัด ( KPI )	ผลที่คาดว่าจะ ได้รับ	ที่มาของ โครงการ	หน่วยงาน รับผิดชอบ
				๒๕๖๖ (บาท)	๒๕๖๗ (บาท)	๒๕๖๘ (บาท)	๒๕๖๙ (บาท)	๒๕๗๐ (บาท)				
๑๖	โครงการฝึกอบรมอาสาสมัครป้องกันอาชญากรรมและยาเสพติด	เพื่อเพิ่มศักยภาพในการรักษาความมั่นคงภายใน และความปลอดภัยในชีวิตและทรัพย์สิน	องค์กร เครือข่ายและชุมชนมีความเข้มแข็ง	๑๐๐,๐๐๐	๑๐๐,๐๐๐	๑๐๐,๐๐๐	๑๐๐,๐๐๐	๑๐๐,๐๐๐	ร้อยละ ๘๐ ชุมชนในเขตเทศบาลมีความรู้ด้านการป้องกันและแก้ปัญหาได้	ประชาชนในชุมชนมีความเข้มแข็งห่างไกลยาเสพติด	แผนชุมชน	สำนักปลัด
๑๗	โครงการติดตั้งระบบอินเทอร์เน็ตในชุมชน	เพื่อให้การสื่อสารทางเทคโนโลยีทันสมัยและเกิดความรู้แก่ประชาชน	ประชาชนในเขตเทศบาลได้รับความรู้ทางอินเทอร์เน็ตมากขึ้น	๕๐,๐๐๐	๕๐,๐๐๐	๕๐,๐๐๐	๕๐,๐๐๐	๕๐,๐๐๐	ร้อยละ ๘๐ ประชาชนได้รับข่าวสารและได้รับความรู้ทางระบบสารสนเทศทั่วถึง	ประชาชนได้รับความรู้ทางอินเทอร์เน็ตมากขึ้น	แผนชุมชน ม.๑๖	สำนักปลัด
๑๘	โครงการพัฒนาระบบเสียงตามสาย	เพื่อให้ประชาชนในเขตเทศบาลได้รับทราบข้อมูลข่าวสารต่างของทางเทศบาล	หอกกระจายเสียงเทศบาล	๖๐๐,๐๐๐	๖๐๐,๐๐๐	๖๐๐,๐๐๐	๖๐๐,๐๐๐	๖๐๐,๐๐๐	ร้อยละ ๙๐ ประชาชนได้รับทราบข้อมูลข่าวสารของทางราชการ	ประชาชนได้รับทราบข้อมูลต่างๆ ของทางราชการ	แผนชุมชน ม.๒	สำนักปลัด
๑๙	ก่อสร้างที่ทำการชุมชนหมู่ที่ ๑๔	๑. เพื่อให้ชุมชนได้มีส่วนร่วมและใช้ประโยชน์	ประชาชนในเขตเทศบาล	๕๐๐,๐๐๐	๕๐๐,๐๐๐	๕๐๐,๐๐๐	๕๐๐,๐๐๐	๕๐๐,๐๐๐	ร้อยละ ๘๐ ประชาชนได้ใช้ประโยชน์จากพื้นที่ดังกล่าว	ประชาชนในพื้นที่ได้รับประโยชน์จากการก่อสร้างที่ทำการชุมชน	แผนชุมชน ม.๑๔	กองช่าง
รวม	.....๑๙.....โครงการ			๒,๔๖๐,๐๐๐	๒,๔๖๐,๐๐๐	๒,๔๖๐,๐๐๐	๒,๔๖๐,๐๐๐	๒,๔๖๐,๐๐๐				



รายละเอียดโครงการพัฒนา  
ที่นำมาจากแผนพัฒนาหมู่บ้านและแผนพัฒนาชุมชน  
(พ.ศ. ๒๕๖๖ - ๒๕๗๐)  
เทศบาลตำบลทรายมูล อำเภอทรายมูล จังหวัดยโสธร

แบบ ผ. ๐๒/๑

ยุทธศาสตร์จังหวัดที่ ๑ : ส่งเสริมเกษตรอินทรีย์ครบวงจรและได้มาตรฐาน

ยุทธศาสตร์การพัฒนาของ อปท. ในเขตจังหวัดที่ ๔ : การส่งเสริมภาคการเกษตร การเศรษฐกิจ การลงทุน ในสังคม

๓. ยุทธศาสตร์การส่งเสริมภาคการเกษตร การพัฒนาแหล่งน้ำ การเศรษฐกิจ และการลงทุน

ที่	โครงการ	วัตถุประสงค์	เป้าหมาย (ผลผลิตของโครงการ)	งบประมาณ					ตัวชี้วัด ( KPI )	ผลที่คาดว่าจะได้รับ	ที่มาของโครงการ	หน่วยงานรับผิดชอบ
				๒๕๖๖ (บาท)	๒๕๖๗ (บาท)	๒๕๖๘ (บาท)	๒๕๖๙ (บาท)	๒๕๗๐ (บาท)				
๑	ก่อสร้างท่อเหลี่ยมลำห้วยวังปลาเขียว	เพื่อกักเก็บน้ำสำหรับการเกษตรในช่วงฤดูแล้ง และสำหรับสัญจรไปมา	ลำห้วยวังปลาเขียว	๖๐๐,๐๐๐	๖๐๐,๐๐๐	๖๐๐,๐๐๐	๖๐๐,๐๐๐	๖๐๐,๐๐๐	ร้อยละ ๘๐ ประชาชนมีน้ำเพื่อเกษตรในช่วงฤดูแล้ง	ประชาชนมีน้ำไว้ใช้เพื่อการเกษตรตลอดปี	แผนชุมชน ม.๑๔	กองช่าง
๒	ก่อสร้างท่อเหลี่ยม ลำห้วยขี้เปิด	เพื่อกักเก็บน้ำสำหรับการเกษตรในช่วงฤดูแล้ง และสำหรับสัญจรไปมา	ลำห้วยขี้เปิด	๖๐๐,๐๐๐	๖๐๐,๐๐๐	๖๐๐,๐๐๐	๖๐๐,๐๐๐	๖๐๐,๐๐๐	ร้อยละ ๘๐ ประชาชนมีน้ำเพื่อเกษตรในช่วงฤดูแล้ง	ประชาชนมีน้ำไว้ใช้เพื่อการเกษตรตลอดปี	แผนชุมชน ม.๑,๑๔	กองช่าง
๓	ก่อสร้างท่อเหลี่ยม ลำห้วยขี้ยาง	เพื่อกักเก็บน้ำสำหรับการเกษตรในช่วงฤดูแล้ง และสำหรับสัญจรไปมา	ลำห้วยขี้ยาง	๖๐๐,๐๐๐	๖๐๐,๐๐๐	๖๐๐,๐๐๐	๖๐๐,๐๐๐	๖๐๐,๐๐๐	ร้อยละ ๘๐ ประชาชนมีน้ำเพื่อเกษตรในช่วงฤดูแล้ง	ประชาชนมีน้ำไว้ใช้เพื่อการเกษตรตลอดปี	แผนชุมชน ม.๔	กองช่าง
๔	ก่อสร้างท่อเหลี่ยม ลำห้วยวังโป่ง	เพื่อกักเก็บน้ำสำหรับการเกษตรในช่วงฤดูแล้ง และสำหรับสัญจรไปมา	ลำห้วยวังโป่ง	๖๐๐,๐๐๐	๖๐๐,๐๐๐	๖๐๐,๐๐๐	๖๐๐,๐๐๐	๖๐๐,๐๐๐	ร้อยละ ๘๐ ประชาชนมีน้ำเพื่อเกษตรในช่วงฤดูแล้ง	ประชาชนมีน้ำไว้ใช้เพื่อการเกษตรตลอดปี	แผนชุมชน ม.๑๖	กองช่าง
๕	ก่อสร้างท่อเหลี่ยม ลำห้วยค่าน้ำเกลี้ยง	เพื่อกักเก็บน้ำสำหรับการเกษตรในช่วงฤดูแล้ง และสำหรับสัญจรไปมา	ลำห้วยค่าน้ำเกลี้ยง	๖๐๐,๐๐๐	๖๐๐,๐๐๐	๖๐๐,๐๐๐	๖๐๐,๐๐๐	๖๐๐,๐๐๐	ร้อยละ ๘๐ ประชาชนมีน้ำเพื่อเกษตรในช่วงฤดูแล้ง	ประชาชนมีน้ำไว้ใช้เพื่อการเกษตรตลอดปี	แผนชุมชน ม.๑๔	กองช่าง
๖	ก่อสร้างพังกันน้ำ คสล.ลำห้วยต่างๆ ของตลิ่ง	เพื่อป้องกันน้ำกัดเซาะและการพังทลายของตลิ่ง	ลำห้วยต่างๆในเขตเทศบาล	๕๐๐,๐๐๐	๕๐๐,๐๐๐	๕๐๐,๐๐๐	๕๐๐,๐๐๐	๕๐๐,๐๐๐	ร้อยละ ๘๐ ตลิ่งไม่พังทลาย	ตลิ่งไม่พังทลาย	แผนชุมชน ม.๒	กองช่าง

รายละเอียดโครงการพัฒนา  
ที่นำมาจากแผนพัฒนาหมู่บ้านและแผนพัฒนาชุมชน  
(พ.ศ. ๒๕๖๖ - ๒๕๗๐)  
เทศบาลตำบลทรายมูล อำเภอทรายมูล จังหวัดยโสธร

แบบ ผ. ๐๒/๑

ยุทธศาสตร์จังหวัดที่ ๑ : ส่งเสริมเกษตรอินทรีย์ครบวงจรและได้มาตรฐาน

ยุทธศาสตร์การพัฒนาของ อปท. ในเขตจังหวัดที่ ๔ : การส่งเสริมภาคการเกษตร การเศรษฐกิจ การลงทุน ในสังคม

๓. ยุทธศาสตร์การส่งเสริมภาคการเกษตร การพัฒนาแหล่งน้ำ การเศรษฐกิจ และการลงทุน

ที่	โครงการ	วัตถุประสงค์	เป้าหมาย (ผลผลิตของโครงการ)	งบประมาณ					ตัวชี้วัด ( KPI )	ผลที่คาดว่าจะ ได้รับ	ที่มาของ โครงการ	หน่วยงาน รับผิดชอบ
				๒๕๖๖ (บาท)	๒๕๖๗ (บาท)	๒๕๖๘ (บาท)	๒๕๖๙ (บาท)	๒๕๗๐ (บาท)				
๗	โครงการสร้างฝายชะลอน้ำ	เพื่อสร้างแหล่งน้ำในการผลิตพืชเกษตรอินทรีย์	ก่อสร้างฝายชะลอน้ำในเขตเทศบาล	๗,๕๐๐,๐๐๐	๗,๕๐๐,๐๐๐	๗,๕๐๐,๐๐๐	๗,๕๐๐,๐๐๐	๗,๕๐๐,๐๐๐	ร้อยละ ๘๐ เกษตรกรมีน้ำใช้ในการเกษตรเพียงพอ	เกษตรกรมีน้ำใช้อย่างเพียงพอ	แผนชุมชน ม.๑๔	กองช่าง
๘	ก่อสร้างและซ่อมแซมฝายกั้นน้ำ ลำห้วยในเขตเทศบาล	เพื่อเก็บกักน้ำใช้ในยามฉุกเฉินของชาวเกษตรกร	ลำห้วยต่างๆ ในเขตเทศบาล	๒๐๐,๐๐๐	๒๐๐,๐๐๐	๒๐๐,๐๐๐	๒๐๐,๐๐๐	๒๐๐,๐๐๐	ร้อยละ ๘๐ ประชาชนมีน้ำใช้ยามฉุกเฉิน	ประชาชนมีน้ำใช้ในยามฉุกเฉิน	แผนชุมชน ม.๒	กองช่าง
๙	ก่อสร้างฝายน้ำล้นในเขตเทศบาล	เพื่อแก้ปัญหาขาดแคลนน้ำใช้ในฤดูแล้งของชาวเกษตรกร	เกษตรกรในเขตเทศบาล	๑๐๐,๐๐๐	๑๐๐,๐๐๐	๑๐๐,๐๐๐	๑๐๐,๐๐๐	๑๐๐,๐๐๐	ร้อยละ ๘๐ ประชาชนมีน้ำใช้ยามฉุกเฉิน	ประชาชนมีน้ำใช้ในยามฉุกเฉิน	แผนชุมชน ม.๕	กองช่าง
๑๐	ก่อสร้างชลประทานขนาดใหญ่ในเขตเทศบาล	เพื่อแก้ปัญหาขาดแคลนน้ำใช้ในฤดูแล้งของชาวเกษตรกร	เกษตรกรในเขตเทศบาล	๕๐๐,๐๐๐	๕๐๐,๐๐๐	๕๐๐,๐๐๐	๕๐๐,๐๐๐	๕๐๐,๐๐๐	ร้อยละ ๘๐ ประชาชนมีน้ำใช้ยามฉุกเฉิน	ประชาชนมีน้ำใช้ในยามฉุกเฉิน	แผนชุมชน ม.๑๖	กองช่าง
๑๑	ส่งเสริมการใช้ปุ๋ยหมักอินทรีย์ชีวภาพ	เพื่อส่งเสริมให้เกษตรกรได้บริโภคผลผลิตทางการเกษตรที่ปลอดภัย	เกษตรกรทุกครัวเรือนใช้ปุ๋ยหมักอินทรีย์ชีวภาพในการทำการเกษตร	๒๐๐,๐๐๐	๒๐๐,๐๐๐	๒๐๐,๐๐๐	๒๐๐,๐๐๐	๒๐๐,๐๐๐	ร้อยละ ๘๐ ชาวในพื้นที่เขตเทศบาลปลอดภัย	ดินมีความอุดมสมบูรณ์ ประชาชนรู้จักการใช้วัตถุดิบจากธรรมชาติในการผลิตปุ๋ย	แผนชุมชน ม.๑๖	สำนักปลัด
๑๒	ส่งเสริมสนับสนุนการจัดทำปุ๋ยอินทรีย์ชีวภาพ	ส่งเสริมและพัฒนากระบวนการผลิตการแปรรูปสินค้าเกษตรปลอดภัยมีคุณภาพและได้มาตรฐาน	เกษตรกรสามารถผลิตปุ๋ยหมักอินทรีย์ชีวภาพไว้ใช้เอง	๒๐๐,๐๐๐	๒๐๐,๐๐๐	๒๐๐,๐๐๐	๒๐๐,๐๐๐	๒๐๐,๐๐๐	ร้อยละ ๘๐ ประชาชนบริโภคผลผลิตทางการเกษตรที่ปลอดภัย	ประชาชนได้บริโภคผลผลิตทางการเกษตรที่ปลอดภัย สุขภาพแข็งแรง	แผนชุมชน ม.๕	สำนักปลัด
๑๓	จัดตั้งศูนย์บริหารจัดการศัตรูพืชชุมชน	เพื่อแก้ไขปัญหาการระบาดของศัตรูพืช	จัดตั้งศูนย์บริหารจัดการศัตรูพืชชุมชน	๓๐,๐๐๐	๓๐,๐๐๐	๓๐,๐๐๐	๓๐,๐๐๐	๓๐,๐๐๐	ร้อยละ ๘๐ ประชาชนมีความรู้เกี่ยวกับการจัดการศัตรูพืช	ประชาชนได้รับผลผลิตที่ดีขึ้น	แผนชุมชน ม.๓	สำนักปลัด
๑๔	โครงการส่งเสริมการปลูกผักปลอดภัย	เพื่อเสริมรายได้ให้กับเกษตรกรและผู้สนใจ	ประชาชนในเทศบาลตำบลทรายมูล	๕๐,๐๐๐	๕๐,๐๐๐	๕๐,๐๐๐	๕๐,๐๐๐	๕๐,๐๐๐	ร้อยละ ๘๐ ประชาชนได้บริโภคผักปลอดภัย	ประชาชนได้บริโภคผักปลอดภัย และมีสุขภาพแข็งแรง	แผนชุมชน ม.๒	สำนักปลัด

รายละเอียดโครงการพัฒนา  
ที่นำมาจากแผนพัฒนาหมู่บ้านและแผนพัฒนาชุมชน  
(พ.ศ. ๒๕๖๖ - ๒๕๗๐)  
เทศบาลตำบลทรายมูล อำเภอทรายมูล จังหวัดยโสธร

แบบ ผ. ๐๒/๑

ยุทธศาสตร์จังหวัดที่ ๑ : ส่งเสริมเกษตรอินทรีย์ครบวงจรและได้มาตรฐาน

ยุทธศาสตร์การพัฒนาของ อปท. ในเขตจังหวัดที่ ๔ : การส่งเสริมภาคการเกษตร การเศรษฐกิจ การลงทุน ในสังคม

๓. ยุทธศาสตร์การส่งเสริมภาคการเกษตร การพัฒนาแหล่งน้ำ การเศรษฐกิจ และการลงทุน

ที่	โครงการ	วัตถุประสงค์	เป้าหมาย (ผลผลิตของโครงการ)	งบประมาณ					ตัวชี้วัด ( KPI )	ผลที่คาดว่าจะได้รับ	ที่มาของโครงการ	หน่วยงานรับผิดชอบ
				๒๕๖๖ (บาท)	๒๕๖๗ (บาท)	๒๕๖๘ (บาท)	๒๕๖๙ (บาท)	๒๕๗๐ (บาท)				
๑๕	การขึ้นทะเบียนเกษตรกรปลูกพืชเศรษฐกิจ	เพื่อส่งเสริมให้ประชาชนปลูกพืชเศรษฐกิจ	ประชาชนในเทศบาลตำบลทรายมูล	๑๐,๐๐๐	๑๐,๐๐๐	๑๐,๐๐๐	๑๐,๐๐๐	๑๐,๐๐๐	ร้อยละ ๘๐ เกษตรกรมีรายได้จากการปลูกพืชเศรษฐกิจ	ประชาชนมีความเป็นระเบียบมากขึ้น	แผนชุมชน ม.๑	สำนักปลัด
๑๖	โครงการขยายพื้นที่ทำนาข้าวเกษตรอินทรีย์ วิถียโสธร	เพื่อส่งเสริมและเพิ่มศักยภาพการผลิตด้านการเกษตร	ขยายกลุ่ม/เครือข่าย อบรมให้ความรู้และมอบปัจจัยการผลิตให้เกษตรกร	๒๐๐,๐๐๐	๒๐๐,๐๐๐	๒๐๐,๐๐๐	๒๐๐,๐๐๐	๒๐๐,๐๐๐	ร้อยละ ๘๐ ประชาชนได้บริโภคข้าวปลอดภัย	ประชาชนได้บริโภคผลผลิตทางการเกษตรที่ปลอดภัย สุขภาพแข็งแรง	แผนชุมชน ม.๓	สำนักปลัด
รวม	.....๑๖.....โครงการ			๘,๙๙๐,๐๐๐	๘,๙๙๐,๐๐๐	๘,๙๙๐,๐๐๐	๘,๙๙๐,๐๐๐	๘,๙๙๐,๐๐๐				

รายละเอียดโครงการพัฒนา  
ที่นำมาจากแผนพัฒนาหมู่บ้านและแผนพัฒนาชุมชน  
(พ.ศ. ๒๕๖๖ - ๒๕๗๐)  
เทศบาลตำบลทรายมูล อำเภอทรายมูล จังหวัดยโสธร

แบบ ผ. ๐๒/๑

ยุทธศาสตร์จังหวัดที่ ๔ : อนุรักษ์ ป่าไม้ พัฒนาทรัพยากรธรรมชาติและสิ่งแวดล้อม

ยุทธศาสตร์การพัฒนาของ อปท. ในเขตจังหวัดที่ ๖ : การจัดการทรัพยากรธรรมชาติและสิ่งแวดล้อมอย่างยั่งยืน

๔. ยุทธศาสตร์การจัดการทรัพยากรธรรมชาติและสิ่งแวดล้อมอย่างยั่งยืน

ที่	โครงการ	วัตถุประสงค์	เป้าหมาย (ผลผลิตของโครงการ)	งบประมาณ					ตัวชี้วัด ( KPI )	ผลที่คาดว่าจะได้รับ	ที่มาของโครงการ	หน่วยงาน รับผิดชอบ
				๒๕๖๖ (บาท)	๒๕๖๗ (บาท)	๒๕๖๘ (บาท)	๒๕๖๙ (บาท)	๒๕๗๐ (บาท)				
๑	โครงการหน้าบ้านนำมอง	เพื่อสร้างทัศนียภาพชุมชนให้น่าอยู่ และสะอาดภายในชุมชนเขตเทศบาล	ชุมชนในเขตเทศบาลจำนวน ๘ ชุมชน	๔๐,๐๐๐	๔๐,๐๐๐	๔๐,๐๐๐	๔๐,๐๐๐	๔๐,๐๐๐	ร้อยละ ๘๐ ชุมชนในเขต เทศบาลน่าอยู่ยิ่งขึ้น	ชุมชนในเขตเทศบาลน่าอยู่	แผนชุมชน	กองสาธารณสุข
๒	รณรงค์มุ่งสู่มืองไร้มลพิษ	- เพื่อลดปริมาณขยะที่นำไปกำจัด - รณรงค์ปลูกจิตสำนึกในการคัดแยก ขยะจากต้นทาง - ส่งเสริมให้มีชุมชนต้นแบบในการคัด แยกขยะ	ชุมชนในเขตเทศบาล	๕๐,๐๐๐	๕๐,๐๐๐	๕๐,๐๐๐	๕๐,๐๐๐	๕๐,๐๐๐	ร้อยละ ๘๐ พื้นที่ในเขตเทศบาล ปราศจากมลพิษ	- ปริมาณขยะที่นำไปกำจัด ลดลง - ประชาชนมีส่วนร่วมใน การคัดแยกขยะ	แผนชุมชน	กองสาธารณสุข
๓	โครงการปรับปรุงภูมิทัศน์ภายในเขตเทศบาล	เพื่อให้เทศบาลมีความสวยงาม	ปรับปรุงภูมิทัศน์ สิ่งแวดล้อม ที่ไม่สวยงาม	๑๐๐,๐๐๐	๑๐๐,๐๐๐	๑๐๐,๐๐๐	๑๐๐,๐๐๐	๑๐๐,๐๐๐	ร้อยละ ๘๐ ภูมิทัศน์ในเขต เทศบาลสวยงาม น่าอยู่	ภูมิทัศน์ในเขตเทศบาล สวยงามยิ่งขึ้น	แผนชุมชน	สำนักปลัด
รวม	.....๓.....โครงการ			๑๙๐,๐๐๐	๑๙๐,๐๐๐	๑๙๐,๐๐๐	๑๙๐,๐๐๐	๑๙๐,๐๐๐				

รายละเอียดโครงการพัฒนา  
ที่นำมาจากแผนพัฒนาหมู่บ้านและแผนพัฒนาชุมชน  
(พ.ศ. ๒๕๖๖ - ๒๕๗๐)  
เทศบาลตำบลทรายมูล อำเภอทรายมูล จังหวัดยโสธร

แบบ ผ. ๐๒/๑

ยุทธศาสตร์จังหวัดที่ ๔ : อนุรักษ์ ป่าไม้ พัฒนาทรัพยากรธรรมชาติและสิ่งแวดล้อม  
ยุทธศาสตร์การพัฒนาของ อปท. ในเขตจังหวัดที่ ๖ : การจัดการทรัพยากรธรรมชาติและสิ่งแวดล้อมอย่างยั่งยืน  
๔. ยุทธศาสตร์การจัดการทรัพยากรธรรมชาติและสิ่งแวดล้อมอย่างยั่งยืน

ที่	โครงการ	วัตถุประสงค์	เป้าหมาย (ผลผลิตของโครงการ)	งบประมาณ					ตัวชี้วัด ( KPI )	ผลที่คาดว่าจะ ได้รับ	ที่มาของ โครงการ	หน่วยงาน รับผิดชอบ
				๒๕๖๖ (บาท)	๒๕๖๗ (บาท)	๒๕๖๘ (บาท)	๒๕๖๙ (บาท)	๒๕๗๐ (บาท)				
๑												
รวม	.....๑.....โครงการ			๒๙๒,๕๖๖	๒๙๒,๕๖๗	๒๙๒,๕๖๘	๒๙๒,๕๖๙	๒๙๒,๕๗๐				

รายละเอียดโครงการพัฒนา  
ที่นำมาจากแผนพัฒนาหมู่บ้านและแผนพัฒนาชุมชน  
(พ.ศ. ๒๕๖๖ - ๒๕๗๐)  
เทศบาลตำบลทรายมูล อำเภอทรายมูล จังหวัดยโสธร

แบบ ผ. ๐๒/๑

ยุทธศาสตร์จังหวัดที่ ๒ : การส่งเสริมภูมิปัญญาท้องถิ่น วัฒนธรรมประเพณีและการค้า การท่องเที่ยว  
ยุทธศาสตร์การพัฒนาของ อปท. ในเขตจังหวัดที่ ๒ : การส่งเสริมภูมิปัญญาท้องถิ่น วัฒนธรรมประเพณี และการท่องเที่ยว  
๕. ยุทธศาสตร์การส่งเสริมภูมิปัญญาท้องถิ่น วัฒนธรรม จารีตประเพณี และการท่องเที่ยว

ที่	โครงการ	วัตถุประสงค์	เป้าหมาย (ผลผลิตของโครงการ)	งบประมาณ					ตัวชี้วัด ( KPI )	ผลที่คาดว่าจะได้รับ	ที่มาของโครงการ	หน่วยงาน รับผิดชอบ
				๒๕๖๖ (บาท)	๒๕๖๗ (บาท)	๒๕๖๘ (บาท)	๒๕๖๙ (บาท)	๒๕๗๐ (บาท)				
๑	ก่อสร้างพิพิธภัณฑ์จารึกประวัติศาสตร์ทรายมูล	เพื่อให้ลูกหลาน และผู้สนใจได้เรียนรู้ และศึกษา ค้นคว้า โบราณวัตถุ และ ศิลปะวัฒนธรรมเก่าของชาวทรายมูล	มีพิพิธภัณฑ์ไว้ถ่ายทอดให้ผู้สนใจ ได้ทราบข่าวสาร ประวัติความเป็นมา ของคนสมัยก่อนของชาวทรายมูล	๘๐๐,๐๐๐	๘๐๐,๐๐๐	๘๐๐,๐๐๐	๘๐๐,๐๐๐	๘๐๐,๐๐๐	ร้อยละ ๘๐ ประชาชนได้รับ ทราบถึงประวัติศาสตร์ การดำรงชีพของคนสมัยก่อน	ประชาชนได้เรียนรู้ และสืบทอดวัฒนธรรม เก่าแก่ไว้	แผนชุมชน ม.๒	กองการศึกษา
๒	การส่งเสริมสนับสนุนภูมิปัญญาท้องถิ่น	เพื่อส่งเสริมและสนับสนุนภูมิปัญญา ท้องถิ่น	ส่งเสริมภูมิปัญญาชาวบ้านที่มีอยู่ใน ชุมชนต่างๆ	๕๐,๐๐๐	๕๐,๐๐๐	๕๐,๐๐๐	๕๐,๐๐๐	๕๐,๐๐๐	ร้อยละ ๘๐ ประชาชนอนุรักษ์ ภูมิปัญญาท้องถิ่นของตน	ประชาชนมีการอนุรักษ์ ภูมิปัญญาท้องถิ่น	แผนชุมชน ม.๑๖	กองการศึกษา
๓	โครงการก่อสร้างพิพิธภัณฑ์บ้านลุงคำพูน บุญทวีเจ้าของผลงาน "ลูกอีสาน" ผู้ได้รับรางวัล กวีซีไรต์คนแรกของประเทศไทย	ส่งเสริมและพัฒนาแหล่งท่องเที่ยวเชิง วัฒนธรรมและประเพณีวิถีอีสาน	มีแหล่งท่องเที่ยว และแหล่งเรียนรู้ ด้านวรรณกรรมและวิถีอีสาน	๒,๐๐๐,๐๐๐	๒,๐๐๐,๐๐๐	๒,๐๐๐,๐๐๐	๒,๐๐๐,๐๐๐	๒,๐๐๐,๐๐๐	ร้อยละ ๘๐ ประชาชนได้รับ ทราบถึงประวัติศาสตร์ และผลงานของบุคคลผู้ สร้างชื่อเสียงและปูชนีย บุคคลที่ควรเคารพ	ประชาชนได้เรียนรู้ และทราบประวัติศาสตร์ ของผู้สร้างชื่อเสียงแก่ ชุมชน	แผนชุมชน ม.๑๖	กองการศึกษา
รวม	.....๓.....โครงการ			๒,๘๕๐,๐๐๐	๒,๘๕๐,๐๐๐	๒,๘๕๐,๐๐๐	๒,๘๕๐,๐๐๐	๒,๘๕๐,๐๐๐				

รายละเอียดโครงการพัฒนา  
ที่นำมาจากแผนพัฒนาหมู่บ้านและแผนพัฒนาชุมชน  
(พ.ศ. ๒๕๖๖ - ๒๕๗๐)  
เทศบาลตำบลทรายมูล อำเภอทรายมูล จังหวัดยโสธร

แบบ ผ. ๐๒/๑

ยุทธศาสตร์จังหวัดที่ ๒ : ส่งเสริมภูมิปัญญาท้องถิ่น วัฒนธรรมประเพณี และการค้า การท่องเที่ยว

ยุทธศาสตร์การพัฒนาของ อปท. ในเขตจังหวัดที่ ๒ : การส่งเสริมภูมิปัญญาท้องถิ่นวัฒนธรรม ประเพณี และการท่องเที่ยว

๕. ยุทธศาสตร์การพัฒนาการศิลปะ วัฒนธรรม จารีตประเพณี และภูมิปัญญาท้องถิ่น

ที่	โครงการ	วัตถุประสงค์	เป้าหมาย (ผลผลิตของโครงการ)	งบประมาณ					ตัวชี้วัด ( KPI )	ผลที่คาดว่าจะได้รับ	ที่มาของโครงการ	หน่วยงาน รับผิดชอบ
				๒๕๖๖ (บาท)	๒๕๖๗ (บาท)	๒๕๖๘ (บาท)	๒๕๖๙ (บาท)	๒๕๗๐ (บาท)				
๑	จัดตั้งศูนย์ผลิตภัณฑ์ OTOP	เพื่อส่งเสริมให้ประชาชนมีรายได้ และอาชีพเพิ่มขึ้น	พื้นที่เขตเทศบาลตำบลทรายมูล	๕๐,๐๐๐	๕๐,๐๐๐	๕๐,๐๐๐	๕๐,๐๐๐	๕๐,๐๐๐	ร้อยละ ๘๐ ประชาชนมี รายได้และอาชีพเสริม	ประชาชนมีอาชีพและ รายได้	แผนชุมชน ม.๒	กองการศึกษา
รวม	.....๑.....โครงการ			๕๐,๐๐๐	๕๐,๐๐๐	๕๐,๐๐๐	๕๐,๐๐๐	๕๐,๐๐๐				

รายละเอียดโครงการพัฒนา

แผนพัฒนาท้องถิ่น (พ.ศ.๒๕๖๖-๒๕๗๐)

เทศบาลตำบลทรายมูล อำเภอทรายมูล จังหวัดยโสธร

แบบ ผ. ๐๒

ยุทธศาสตร์จังหวัดที่ ๓ : ยกระดับคุณภาพชีวิต เสริมสร้างความเข้มแข็งและความมั่นคง ของครอบครัว ชุมชนและสังคม

ยุทธศาสตร์การพัฒนาของ อปท. ในเขตจังหวัดที่ ๒ : ด้านโครงสร้างพื้นฐาน

๑. ยุทธศาสตร์การพัฒนาโครงสร้างพื้นฐาน และสาธารณูปโภค

๑.๑ แผนงานอุตสาหกรรมและการโยธา

ที่	โครงการ	วัตถุประสงค์	เป้าหมาย (ผลผลิตของโครงการ)	งบประมาณ					ตัวชี้วัด ( KPI )	ผลที่คาดว่าจะได้รับ	หน่วยงาน รับผิดชอบ
				๒๕๖๖ (บาท)	๒๕๖๗ (บาท)	๒๕๖๘ (บาท)	๒๕๖๙ (บาท)	๒๕๗๐ (บาท)			
<b>* โครงการก่อสร้างถนนลูกรัง</b>											
๑	- ก่อสร้างถนนลูกรังซอยเทศบาล ๒, ซอยเทศบาล ๘, ซอยเทศบาล ๑๐ และซอยเทศบาล ๑๔	เพื่อแก้ไขปัญหาความยากลำบากให้ประชาชนสัญจรไปมาสะดวกยิ่งขึ้น	ก่อสร้างถนนลูกรังตามแบบแปลนของเทศบาลตำบลทรายมูล	๒๐๐,๐๐๐	๒๐๐,๐๐๐	๒๐๐,๐๐๐	๒๐๐,๐๐๐	๒๐๐,๐๐๐	ร้อยละ ๘๐ การคมนาคมสะดวกยิ่งขึ้น	ประชาชนสัญจรไปมาสะดวก	กองช่าง
๒	- ก่อสร้างถนนลูกรัง รอบลำห้วยในเขตเทศบาล	เพื่อแก้ไขปัญหาความยากลำบากให้ประชาชนสัญจรไปมาสะดวกยิ่งขึ้น	ก่อสร้างถนนลูกรังตามแบบแปลนของเทศบาลตำบลทรายมูล	๓๐๐,๐๐๐	๓๐๐,๐๐๐	๓๐๐,๐๐๐	๓๐๐,๐๐๐	๓๐๐,๐๐๐	ร้อยละ ๘๐ การคมนาคมสะดวกยิ่งขึ้น	ประชาชนสัญจรไปมาสะดวก	กองช่าง
๓	- ก่อสร้างถนนลูกรังถนนคำหลวง	เพื่อแก้ไขปัญหาความยากลำบากให้ประชาชนสัญจรไปมาสะดวกยิ่งขึ้น	ก่อสร้างถนนลูกรังตามแบบแปลนของเทศบาลตำบลทรายมูล	๓๐๐,๐๐๐	๓๐๐,๐๐๐	๓๐๐,๐๐๐	๓๐๐,๐๐๐	๓๐๐,๐๐๐	ร้อยละ ๘๐ การคมนาคมสะดวกยิ่งขึ้น	ประชาชนสัญจรไปมาสะดวก	กองช่าง
๔	- ก่อสร้างถนนลูกรังถนนสามัคคี ซอย ๑ บ้านอุดมทรัพย์	เพื่อแก้ไขปัญหาความยากลำบากให้ประชาชนสัญจรไปมาสะดวกยิ่งขึ้น	ก่อสร้างถนนลูกรังตามแบบแปลนของเทศบาลตำบลทรายมูล	๓๐,๐๐๐	๓๐,๐๐๐	๓๐,๐๐๐	๓๐,๐๐๐	๓๐,๐๐๐	ร้อยละ ๘๐ การคมนาคมสะดวกยิ่งขึ้น	ประชาชนสัญจรไปมาสะดวก	กองช่าง
๕	- ก่อสร้างถนนลูกรัง ซอยสิงห์ทอง ๔	เพื่อแก้ไขปัญหาความยากลำบากให้ประชาชนสัญจรไปมาสะดวกยิ่งขึ้น	ก่อสร้างถนนลูกรังตามแบบแปลนของเทศบาลตำบลทรายมูล	๓๐,๐๐๐	๓๐,๐๐๐	๓๐,๐๐๐	๓๐,๐๐๐	๓๐,๐๐๐	ร้อยละ ๘๐ การคมนาคมสะดวกยิ่งขึ้น	ประชาชนสัญจรไปมาสะดวก	กองช่าง
๖	- ก่อสร้างถนนลูกรัง ซอยสุวรรณคำรี ๙	เพื่อแก้ไขปัญหาความยากลำบากให้ประชาชนสัญจรไปมาสะดวกยิ่งขึ้น	ก่อสร้างถนนลูกรังตามแบบแปลนของเทศบาลตำบลทรายมูล	๕๐,๐๐๐	๕๐,๐๐๐	๕๐,๐๐๐	๕๐,๐๐๐	๕๐,๐๐๐	ร้อยละ ๘๐ การคมนาคมสะดวกยิ่งขึ้น	ประชาชนสัญจรไปมาสะดวก	กองช่าง
๗	- ก่อสร้างถนนลูกรัง ซอยสุวรรณคำรี ๑๑	เพื่อแก้ไขปัญหาความยากลำบากให้ประชาชนสัญจรไปมาสะดวกยิ่งขึ้น	ก่อสร้างถนนลูกรังตามแบบแปลนของเทศบาลตำบลทรายมูล	๔๐,๐๐๐	๔๐,๐๐๐	๔๐,๐๐๐	๔๐,๐๐๐	๔๐,๐๐๐	ร้อยละ ๘๐ การคมนาคมสะดวกยิ่งขึ้น	ประชาชนสัญจรไปมาสะดวก	กองช่าง
๘	- ก่อสร้างถนนลูกรัง ซอยเทศบาล ๙	เพื่อแก้ไขปัญหาความยากลำบากให้ประชาชนสัญจรไปมาสะดวกยิ่งขึ้น	ก่อสร้างถนนลูกรังตามแบบแปลนของเทศบาลตำบลทรายมูล	๔๐,๐๐๐	๔๐,๐๐๐	๔๐,๐๐๐	๔๐,๐๐๐	๔๐,๐๐๐	ร้อยละ ๘๐ การคมนาคมสะดวกยิ่งขึ้น	ประชาชนสัญจรไปมาสะดวก	กองช่าง



รายละเอียดโครงการพัฒนา

แผนพัฒนาท้องถิ่น (พ.ศ.๒๕๖๖-๒๕๗๐)

เทศบาลตำบลทรายมูล อำเภอทรายมูล จังหวัดยโสธร

แบบ ผ. ๐๒

ยุทธศาสตร์จังหวัดที่ ๓ : ยกระดับคุณภาพชีวิต เสริมสร้างความเข้มแข็งและความมั่นคง ของครอบครัว ชุมชนและสังคม

ยุทธศาสตร์การพัฒนาของ อปท. ในเขตจังหวัดที่ ๒ : ด้านโครงสร้างพื้นฐาน

๑. ยุทธศาสตร์การพัฒนาโครงสร้างพื้นฐาน และสาธารณูปโภค

๑.๑ แผนงานอุตสาหกรรมและการโยธา

ที่	โครงการ	วัตถุประสงค์	เป้าหมาย (ผลผลิตของโครงการ)	งบประมาณ					ตัวชี้วัด ( KPI )	ผลที่คาดว่าจะ ได้รับ	หน่วยงาน รับผิดชอบ
				๒๕๖๖ (บาท)	๒๕๖๗ (บาท)	๒๕๖๘ (บาท)	๒๕๖๙ (บาท)	๒๕๗๐ (บาท)			
๙	- ก่อสร้างถนนลูกรัง ซอยวาริราชเดช	เพื่อแก้ไขปัญหาความคมนาคมให้ประชาชน สัญจรไปมาสะดวกยิ่งขึ้น	ก่อสร้างถนนลูกรังตามแบบแปลน ของเทศบาลตำบลทรายมูล	๔๐,๐๐๐	๔๐,๐๐๐	๔๐,๐๐๐	๔๐,๐๐๐	๔๐,๐๐๐	ร้อยละ ๙๐ การคมนาคม สะดวกยิ่งขึ้น	ประชาชนสัญจรไปมาสะดวก	กองช่าง
๑๐	- ก่อสร้างถนนลูกรัง ซอยสระแก้ว ๒	เพื่อแก้ไขปัญหาความคมนาคมให้ประชาชน สัญจรไปมาสะดวกยิ่งขึ้น	ก่อสร้างถนนลูกรังตามแบบแปลน ของเทศบาลตำบลทรายมูล	๓๐,๐๐๐	๓๐,๐๐๐	๓๐,๐๐๐	๓๐,๐๐๐	๓๐,๐๐๐	ร้อยละ ๙๐ การคมนาคม สะดวกยิ่งขึ้น	ประชาชนสัญจรไปมาสะดวก	กองช่าง
<b>* ก่อสร้างถนน คสล.</b>											
๑๑	- ก่อสร้างถนน คสล. ซอยราษฎร์บูรณะ ๓	เพื่อแก้ไขปัญหาความคมนาคมให้ประชาชน สัญจรไปมาสะดวกยิ่งขึ้น	ก่อสร้างถนน ค.ส.ล.ตามแบบแปลน ทต.ทรายมูล	๑๕๐,๐๐๐	๑๕๐,๐๐๐	๑๕๐,๐๐๐	๑๕๐,๐๐๐	๑๕๐,๐๐๐	ร้อยละ ๘๐ การคมนาคม สะดวกยิ่งขึ้น	ประชาชนสัญจรไปมาสะดวก	กองช่าง
๑๒	- ก่อสร้างถนน ค.ส.ล. ถนนโนนสะอาด	เพื่อแก้ไขปัญหาความคมนาคมให้ประชาชน สัญจรไปมาสะดวกยิ่งขึ้น	ก่อสร้างถนน ค.ส.ล.ตามแบบแปลน ของ ทต.ทรายมูล	๗๕๐,๐๐๐	๗๕๐,๐๐๐	๗๕๐,๐๐๐	๗๕๐,๐๐๐	๗๕๐,๐๐๐	ร้อยละ ๘๐ การคมนาคม สะดวกยิ่งขึ้น	ประชาชนสัญจรไปมาสะดวก	กองช่าง
๑๓	- ก่อสร้างถนนค.ส.ล. ซอยเทศบาล ๑๔	เพื่อแก้ไขปัญหาความคมนาคมให้ประชาชน สัญจรไปมาสะดวกยิ่งขึ้น	ก่อสร้างถนน ค.ส.ล.ตามแบบแปลน ของ ทต.ทรายมูล	๒๐๐,๐๐๐	๒๐๐,๐๐๐	๒๐๐,๐๐๐	๒๐๐,๐๐๐	๒๐๐,๐๐๐	ร้อยละ ๘๐ การคมนาคม สะดวกยิ่งขึ้น	ประชาชนสัญจรไปมาสะดวก	กองช่าง
๑๔	- ก่อสร้างถนน ค.ส.ล. หนองซอน ซอย ๑	เพื่อแก้ไขปัญหาความคมนาคมให้ประชาชน สัญจรไปมาสะดวกยิ่งขึ้น	ก่อสร้างถนน ค.ส.ล.ตามแบบแปลน ของ ทต.ทรายมูล	๘๐,๐๐๐	๘๐,๐๐๐	๘๐,๐๐๐	๘๐,๐๐๐	๘๐,๐๐๐	ร้อยละ ๘๐ การคมนาคม สะดวกยิ่งขึ้น	ประชาชนสัญจรไปมาสะดวก	กองช่าง
๑๕	- ก่อสร้างถนน ค.ส.ล.เทศบาล ๑๐ ซอย ๑	เพื่อแก้ไขปัญหาความคมนาคมให้ประชาชน สัญจรไปมาสะดวกยิ่งขึ้น	ก่อสร้างถนน ค.ส.ล.ตามแบบแปลน ของ ทต.ทรายมูล	๘๐,๐๐๐	๘๐,๐๐๐	๘๐,๐๐๐	๘๐,๐๐๐	๘๐,๐๐๐	ร้อยละ ๘๐ การคมนาคม สะดวกยิ่งขึ้น	ประชาชนสัญจรไปมาสะดวก	กองช่าง
๑๖	- ก่อสร้างถนน ค.ส.ล.เทศบาล ๔ ซอย ๒	เพื่อแก้ไขปัญหาความคมนาคมให้ประชาชน สัญจรไปมาสะดวกยิ่งขึ้น	ก่อสร้างถนน ค.ส.ล.ตามแบบแปลน ของ ทต.ทรายมูล	๒๐๐,๐๐๐	๒๐๐,๐๐๐	๒๐๐,๐๐๐	๒๐๐,๐๐๐	๒๐๐,๐๐๐	ร้อยละ ๘๐ การคมนาคม สะดวกยิ่งขึ้น	ประชาชนสัญจรไปมาสะดวก	กองช่าง
๑๗	- ก่อสร้างถนน ค.ส.ล. ถนนโคกดินแดง หมู่ ๓	เพื่อแก้ไขปัญหาความคมนาคมให้ประชาชน สัญจรไปมาสะดวกยิ่งขึ้น	ก่อสร้างถนน ค.ส.ล.ตามแบบแปลน ทต.ทรายมูล	๕๐๐,๐๐๐	๕๐๐,๐๐๐	๕๐๐,๐๐๐	๕๐๐,๐๐๐	๕๐๐,๐๐๐	ร้อยละ ๘๐ การคมนาคม สะดวกยิ่งขึ้น	ประชาชนสัญจรไปมาสะดวก	กองช่าง

รายละเอียดโครงการพัฒนา

แผนพัฒนาท้องถิ่น (พ.ศ.๒๕๖๖-๒๕๗๐)

เทศบาลตำบลทรายมูล อำเภอทรายมูล จังหวัดยโสธร

แบบ ผ. ๐๒

ยุทธศาสตร์จังหวัดที่ ๓ : ยกระดับคุณภาพชีวิต เสริมสร้างความเข้มแข็งและความมั่นคง ของครอบครัว ชุมชนและสังคม

ยุทธศาสตร์การพัฒนาของ อปท. ในเขตจังหวัดที่ ๒ : ด้านโครงสร้างพื้นฐาน

๑. ยุทธศาสตร์การพัฒนาโครงสร้างพื้นฐาน และสาธารณูปโภค

๑.๑ แผนงานอุตสาหกรรมและการโยธา

ที่	โครงการ	วัตถุประสงค์	เป้าหมาย (ผลผลิตของโครงการ)	งบประมาณ					ตัวชี้วัด ( KPI )	ผลที่คาดว่าจะได้รับ	หน่วยงาน รับผิดชอบ
				๒๕๖๖ (บาท)	๒๕๖๗ (บาท)	๒๕๖๘ (บาท)	๒๕๖๙ (บาท)	๒๕๗๐ (บาท)			
๑๘	- ก่อสร้างถนน ค.ส.ล. ซอยบูรพา ๑ หมู่ ๑๖	เพื่อแก้ไขปัญหาคมนาคมให้ประชาชน สัญจรไปมาสะดวกยิ่งขึ้น	ก่อสร้างถนน ค.ส.ล.ตามแบบแปลน ของ ทต.ทรายมูล	๑๐๐,๐๐๐	๑๐๐,๐๐๐	๑๐๐,๐๐๐	๑๐๐,๐๐๐	๑๐๐,๐๐๐	ร้อยละ ๘๐ การคมนาคม สะดวกยิ่งขึ้น	ประชาชนสัญจรไปมาสะดวก	กองช่าง
๑๙	- ก่อสร้างถนน คสล. ซอยวาริราชเดช ๗	เพื่อแก้ไขปัญหาการสัญจรภายใน โรงเรียนให้สะดวกยิ่งขึ้น	ก่อสร้างถนน ค.ส.ล.ตามแบบแปลน ทต.ทรายมูล	๓๐๐,๐๐๐	๓๐๐,๐๐๐	๓๐๐,๐๐๐	๓๐๐,๐๐๐	๓๐๐,๐๐๐	ร้อยละ ๘๐ การคมนาคม สะดวกยิ่งขึ้น	ประชาชนสัญจรไปมาสะดวก	กองช่าง
๒๐	- ก่อสร้างถนน คสล. ซอยวาริราชเดช ๔	เพื่อแก้ไขปัญหาการสัญจรภายใน โรงเรียนให้สะดวกยิ่งขึ้น	ก่อสร้างถนน ค.ส.ล.ตามแบบแปลน ทต.ทรายมูล	๖๐,๐๐๐	๖๐,๐๐๐	๖๐,๐๐๐	๖๐,๐๐๐	๖๐,๐๐๐	ร้อยละ ๘๐ การคมนาคม สะดวกยิ่งขึ้น	ประชาชนสัญจรไปมาสะดวก	กองช่าง
๒๑	- ก่อสร้างถนน คสล. ภายในสำนักงานเกษตร อำเภอทรายมูล	เพื่อแก้ไขปัญหาคมนาคมให้ประชาชน สัญจรไปมาสะดวกยิ่งขึ้น	ก่อสร้างถนน ค.ส.ล.ตามแบบแปลน ทต.ทรายมูล	๘๐,๐๐๐	๘๐,๐๐๐	๘๐,๐๐๐	๘๐,๐๐๐	๘๐,๐๐๐	ร้อยละ ๘๐ การคมนาคม สะดวกยิ่งขึ้น	ประชาชนสัญจรไปมาสะดวก	กองช่าง
๒๒	- ก่อสร้างถนน ค.ส.ล.ภายใน สกอ.ทรายมูล	เพื่อแก้ไขปัญหาคมนาคมให้ประชาชน สัญจรไปมาสะดวกยิ่งขึ้น	ก่อสร้างถนน ค.ส.ล.ตามแบบแปลน ทต.ทรายมูล	๑๐๐,๐๐๐	๑๐๐,๐๐๐	๑๐๐,๐๐๐	๑๐๐,๐๐๐	๑๐๐,๐๐๐	ร้อยละ ๘๐ การคมนาคม สะดวกยิ่งขึ้น	ประชาชนสัญจรไปมาสะดวก	กองช่าง
๒๓	- ก่อสร้างถนน ค.ส.ล.ซอยวาริราชเดช ๖	เพื่อแก้ไขปัญหาคมนาคมให้ประชาชน สัญจรไปมาสะดวกยิ่งขึ้น	ก่อสร้างถนน ค.ส.ล.ตามแบบแปลน ทต.ทรายมูล	๒๐๐,๐๐๐	๒๐๐,๐๐๐	๒๐๐,๐๐๐	๒๐๐,๐๐๐	๒๐๐,๐๐๐	ร้อยละ ๘๐ การคมนาคม สะดวกยิ่งขึ้น	ประชาชนสัญจรไปมาสะดวก	กองช่าง
๒๔	- ก่อสร้างถนน คสล. รอบอาคารอเนกประสงค์ โรงเรียนเทศบาลตำบลทรายมูล	เพื่อแก้ไขปัญหาการสัญจรภายใน โรงเรียนให้สะดวกยิ่งขึ้น	ก่อสร้างถนน ค.ส.ล.ตามแบบแปลน ทต.ทรายมูล	๒๐๐,๐๐๐	๒๐๐,๐๐๐	๒๐๐,๐๐๐	๒๐๐,๐๐๐	๒๐๐,๐๐๐	ร้อยละ ๘๐ การคมนาคม สะดวกยิ่งขึ้น	ประชาชนสัญจรไปมาสะดวก	กองช่าง
๒๕	- ก่อสร้างถนน คสล. ซอยทรัพย์สาคร	เพื่อแก้ไขปัญหาคมนาคมให้ประชาชน สัญจรไปมาสะดวกยิ่งขึ้น	ก่อสร้างถนน ค.ส.ล.ตามแบบแปลน ทต.ทรายมูล	๒๐๐,๐๐๐	๒๐๐,๐๐๐	๒๐๐,๐๐๐	๒๐๐,๐๐๐	๒๐๐,๐๐๐	ร้อยละ ๘๐ การคมนาคม สะดวกยิ่งขึ้น	ประชาชนสัญจรไปมาสะดวก	กองช่าง
๒๖	- ก่อสร้างถนน คสล. ถนนเทศบาล ๔ ซอย ๓	เพื่อแก้ไขปัญหาคมนาคมให้ประชาชน สัญจรไปมาสะดวกยิ่งขึ้น	ก่อสร้างถนน ค.ส.ล.ตามแบบแปลน ทต.ทรายมูล	๒๐๐,๐๐๐	๒๐๐,๐๐๐	๒๐๐,๐๐๐	๒๐๐,๐๐๐	๒๐๐,๐๐๐	ร้อยละ ๘๐ การคมนาคม สะดวกยิ่งขึ้น	ประชาชนสัญจรไปมาสะดวก	กองช่าง

รายละเอียดโครงการพัฒนา  
แผนพัฒนาท้องถิ่น (พ.ศ.๒๕๖๖-๒๕๗๐)

แบบ ผ. ๐๒

เทศบาลตำบลทรายมูล อำเภอทรายมูล จังหวัดยโสธร

ยุทธศาสตร์จังหวัดที่ ๓ : ยกระดับคุณภาพชีวิต เสริมสร้างความเข้มแข็งและความมั่นคง ของครอบครัว ชุมชนและสังคม

ยุทธศาสตร์การพัฒนาของ อปท. ในเขตจังหวัดที่ ๒ : ด้านโครงสร้างพื้นฐาน

๑. ยุทธศาสตร์การพัฒนาโครงสร้างพื้นฐาน และสาธารณูปโภค

๑.๑ แผนงานอุตสาหกรรมและการโยธา

ที่	โครงการ	วัตถุประสงค์	เป้าหมาย (ผลผลิตของโครงการ)	งบประมาณ					ตัวชี้วัด ( KPI )	ผลที่คาดว่าจะได้รับ	หน่วยงาน รับผิดชอบ
				๒๕๖๖ (บาท)	๒๕๖๗ (บาท)	๒๕๖๘ (บาท)	๒๕๖๙ (บาท)	๒๕๗๐ (บาท)			
๒๗	- ก่อสร้างถนน คสล. ถนนเทศบาล ๔ ซอย ๑	เพื่อแก้ไขปัญหาความยากลำบากให้ประชาชน สัญจรไปมาสะดวกยิ่งขึ้น	ก่อสร้างถนน ค.ส.ล.ตามแบบแปลน ทต.ทรายมูล	๒๐๐,๐๐๐	๒๐๐,๐๐๐	๒๐๐,๐๐๐	๒๐๐,๐๐๐	๒๐๐,๐๐๐	ร้อยละ ๘๐ การคมนาคม สะดวกยิ่งขึ้น	ประชาชนสัญจรไปมาสะดวก	กองช่าง
๒๘	- ก่อสร้างถนน คสล. ซอยวังปลาเขียว	เพื่อแก้ไขปัญหาความยากลำบากให้ประชาชน สัญจรไปมาสะดวกยิ่งขึ้น	ก่อสร้างถนน ค.ส.ล.พร้อมวางท่อฯ ตามแบบแปลนของ ทต.ทรายมูล	๒๐๐,๐๐๐	๒๐๐,๐๐๐	๒๐๐,๐๐๐	๒๐๐,๐๐๐	๒๐๐,๐๐๐	ร้อยละ ๘๐ การคมนาคม สะดวกยิ่งขึ้น	ประชาชนสัญจรไปมาสะดวก น้ำไม่ท่วมขัง	กองช่าง
๒๙	- ก่อสร้างถนน ค.ส.ล. ซอยบูรพา ๒ หมู่ ๑๖	เพื่อแก้ไขปัญหาความยากลำบากให้ประชาชน สัญจรไปมาสะดวกยิ่งขึ้น	ก่อสร้างถนน ค.ส.ล.ตามแบบแปลน ของ ทต.ทรายมูล	๑๕๐,๐๐๐	๑๕๐,๐๐๐	๑๕๐,๐๐๐	๑๕๐,๐๐๐	๑๕๐,๐๐๐	ร้อยละ ๘๐ การคมนาคม สะดวกยิ่งขึ้น	ประชาชนสัญจรไปมาสะดวก	กองช่าง
๓๐	- ก่อสร้างถนน คสล. ถนนวิเวการาม	เพื่อแก้ไขปัญหาความยากลำบากให้ประชาชน สัญจรไปมาสะดวกยิ่งขึ้น	ก่อสร้างถนน ค.ส.ล.ตามแบบแปลน ทต.ทรายมูล	๓๐๐,๐๐๐	๓๐๐,๐๐๐	๓๐๐,๐๐๐	๓๐๐,๐๐๐	๓๐๐,๐๐๐	ร้อยละ ๘๐ การคมนาคม สะดวกยิ่งขึ้น	ประชาชนสัญจรไปมาสะดวก น้ำไม่ท่วมขัง	กองช่าง
๓๑	- ก่อสร้างถนน ค.ส.ล. ซอยราษฎร์บูรณะ ๒	เพื่อแก้ไขปัญหาความยากลำบากให้ประชาชน สัญจรไปมาสะดวกยิ่งขึ้น	ก่อสร้างถนน ค.ส.ล.พร้อมวางท่อฯ ตามแบบแปลนของ ทต.ทรายมูล	๒๐๐,๐๐๐	๒๐๐,๐๐๐	๒๐๐,๐๐๐	๒๐๐,๐๐๐	๒๐๐,๐๐๐	ร้อยละ ๘๐ การคมนาคม สะดวกยิ่งขึ้น	ประชาชนสัญจรไปมาสะดวก	กองช่าง
๓๒	- ก่อสร้างถนน คสล. ซอยเทศบาล ๑๐	เพื่อแก้ไขปัญหาความยากลำบากให้ประชาชน สัญจรไปมาสะดวกยิ่งขึ้น	ก่อสร้างถนน ค.ส.ล.ตามแบบแปลน ทต.ทรายมูล	๖๐,๐๐๐	๖๐,๐๐๐	๖๐,๐๐๐	๖๐,๐๐๐	๖๐,๐๐๐	ร้อยละ ๘๐ การคมนาคม สะดวกยิ่งขึ้น	ประชาชนสัญจรไปมาสะดวก น้ำไม่ท่วมขัง	กองช่าง
๓๓	- ก่อสร้างถนน คสล. ซอยเทศบาล ๑๐/๒	เพื่อแก้ไขปัญหาความยากลำบากให้ประชาชน สัญจรไปมาสะดวกยิ่งขึ้น	ก่อสร้างถนน ค.ส.ล.ตามแบบแปลน ทต.ทรายมูล	๘๐,๐๐๐	๘๐,๐๐๐	๘๐,๐๐๐	๘๐,๐๐๐	๘๐,๐๐๐	ร้อยละ ๘๐ การคมนาคม สะดวกยิ่งขึ้น	ประชาชนสัญจรไปมาสะดวก น้ำไม่ท่วมขัง	กองช่าง
๓๔	- ก่อสร้างถนน ค.ส.ล. ซอยราษฎร์บูรณะ ๕	เพื่อแก้ไขปัญหาความยากลำบากให้ประชาชน สัญจรไปมาสะดวกยิ่งขึ้น	ก่อสร้างถนน ค.ส.ล.พร้อมวางท่อฯ ตามแบบแปลนของ ทต.ทรายมูล	๘๐,๐๐๐	๘๐,๐๐๐	๘๐,๐๐๐	๘๐,๐๐๐	๘๐,๐๐๐	ร้อยละ ๘๐ การคมนาคม สะดวกยิ่งขึ้น	ประชาชนสัญจรไปมาสะดวก	กองช่าง
๓๕	- ก่อสร้างถนน คสล. ซอยเทศบาล ๙	เพื่อแก้ไขปัญหาความยากลำบากให้ประชาชน สัญจรไปมาสะดวกยิ่งขึ้น	ก่อสร้างถนน ค.ส.ล.ตามแบบแปลน ทต.ทรายมูล	๘๐,๐๐๐	๘๐,๐๐๐	๘๐,๐๐๐	๘๐,๐๐๐	๘๐,๐๐๐	ร้อยละ ๘๐ การคมนาคม สะดวกยิ่งขึ้น	ประชาชนสัญจรไปมาสะดวก	กองช่าง

รายละเอียดโครงการพัฒนา  
แผนพัฒนาท้องถิ่น (พ.ศ.๒๕๖๖-๒๕๗๐)

แบบ ผ. ๐๒

เทศบาลตำบลทรายมูล อำเภอทรายมูล จังหวัดยโสธร

ยุทธศาสตร์จังหวัดที่ ๓ : ยกระดับคุณภาพชีวิต เสริมสร้างความเข้มแข็งและความมั่นคง ของครอบครัว ชุมชนและสังคม

ยุทธศาสตร์การพัฒนาของ อปท. ในเขตจังหวัดที่ ๒ : ด้านโครงสร้างพื้นฐาน

๑. ยุทธศาสตร์การพัฒนาโครงสร้างพื้นฐาน และสาธารณูปโภค

๑.๑ แผนงานอุตสาหกรรมและการโยธา

ที่	โครงการ	วัตถุประสงค์	เป้าหมาย (ผลผลิตของโครงการ)	งบประมาณ					ตัวชี้วัด ( KPI )	ผลที่คาดว่าจะได้รับ	หน่วยงาน รับผิดชอบ
				๒๕๖๖ (บาท)	๒๕๖๗ (บาท)	๒๕๖๘ (บาท)	๒๕๖๙ (บาท)	๒๕๗๐ (บาท)			
๓๖	- ก่อสร้างถนน คสล. ถนนวังโป่ง	เพื่อแก้ไขปัญหาความยากลำบากให้ประชาชน สัญจรไปมาสะดวกยิ่งขึ้น	ก่อสร้างถนน ค.ส.ล.ตามแบบแปลน ทต.ทรายมูล	๓๐๐,๐๐๐	๓๐๐,๐๐๐	๓๐๐,๐๐๐	๓๐๐,๐๐๐	๓๐๐,๐๐๐	ร้อยละ ๘๐ การคมนาคม สะดวกยิ่งขึ้น	ประชาชนสัญจรไปมาสะดวก น้ำไม่ท่วมขัง	กองช่าง
๓๗	- ก่อสร้างถนน คสล. ถนนราษฎร์บูรณะ	เพื่อแก้ไขปัญหาความยากลำบากให้ประชาชน สัญจรไปมาสะดวกยิ่งขึ้น	ก่อสร้างถนน ค.ส.ล.ตามแบบแปลน ทต.ทรายมูล	๓๕๐,๐๐๐	๓๕๐,๐๐๐	๓๕๐,๐๐๐	๓๕๐,๐๐๐	๓๕๐,๐๐๐	ร้อยละ ๘๐ การคมนาคม สะดวกยิ่งขึ้น	ประชาชนสัญจรไปมาสะดวก น้ำไม่ท่วมขัง	กองช่าง
๓๘	- ก่อสร้างถนน คสล. ซอยเทศบาล ๔/๒, ๔/๔	เพื่อแก้ไขปัญหาความยากลำบากให้ประชาชน สัญจรไปมาสะดวกยิ่งขึ้น	ก่อสร้างถนน ค.ส.ล.ตามแบบแปลน ทต.ทรายมูล	๘๐,๐๐๐	๘๐,๐๐๐	๘๐,๐๐๐	๘๐,๐๐๐	๘๐,๐๐๐	ร้อยละ ๘๐ การคมนาคม สะดวกยิ่งขึ้น	ประชาชนสัญจรไปมาสะดวก น้ำไม่ท่วมขัง	กองช่าง
๓๙	- ก่อสร้างถนน คสล. หนองขอนซอย ๑	เพื่อแก้ไขปัญหาความยากลำบากให้ประชาชน สัญจรไปมาสะดวกยิ่งขึ้น	ก่อสร้างถนน ค.ส.ล.ตามแบบแปลน ทต.ทรายมูล	๘๐,๐๐๐	๘๐,๐๐๐	๘๐,๐๐๐	๘๐,๐๐๐	๘๐,๐๐๐	ร้อยละ ๘๐ การคมนาคม สะดวกยิ่งขึ้น	ประชาชนสัญจรไปมาสะดวก น้ำไม่ท่วมขัง	กองช่าง
๔๐	- ก่อสร้างถนน คสล. ถนนเทศบาล ๑๔ ซอย ๑	เพื่อแก้ไขปัญหาความยากลำบากให้ประชาชน สัญจรไปมาสะดวกยิ่งขึ้น	ก่อสร้างถนน ค.ส.ล.ตามแบบแปลน ทต.ทรายมูล	๑๐๐,๐๐๐	๑๐๐,๐๐๐	๑๐๐,๐๐๐	๑๐๐,๐๐๐	๑๐๐,๐๐๐	ร้อยละ ๘๐ การคมนาคม สะดวกยิ่งขึ้น	ประชาชนสัญจรไปมาสะดวก น้ำไม่ท่วมขัง	กองช่าง
๔๑	- ก่อสร้างถนน คสล. ซอยสระแก้ว ๒	เพื่อแก้ไขปัญหาความยากลำบากให้ประชาชน สัญจรไปมาสะดวกยิ่งขึ้น	ก่อสร้างถนน ค.ส.ล.ตามแบบแปลน ทต.ทรายมูล	๘๐,๐๐๐	๘๐,๐๐๐	๘๐,๐๐๐	๘๐,๐๐๐	๘๐,๐๐๐	ร้อยละ ๘๐ การคมนาคม สะดวกยิ่งขึ้น	ประชาชนสัญจรไปมาสะดวก น้ำไม่ท่วมขัง	กองช่าง
๔๒	- ก่อสร้างถนน คสล. ซอยอรุณ ๑	เพื่อแก้ไขปัญหาความยากลำบากให้ประชาชน สัญจรไปมาสะดวกยิ่งขึ้น	ก่อสร้างถนน ค.ส.ล.ตามแบบแปลน ทต.ทรายมูล	๘๐,๐๐๐	๘๐,๐๐๐	๘๐,๐๐๐	๘๐,๐๐๐	๘๐,๐๐๐	ร้อยละ ๘๐ การคมนาคม สะดวกยิ่งขึ้น	ประชาชนสัญจรไปมาสะดวก น้ำไม่ท่วมขัง	กองช่าง

รายละเอียดโครงการพัฒนา  
แผนพัฒนาท้องถิ่น (พ.ศ.๒๕๖๖-๒๕๗๐)

แบบ ผ. ๐๒

เทศบาลตำบลทรายมูล อำเภอทรายมูล จังหวัดยโสธร

ยุทธศาสตร์จังหวัดที่ ๓ : ยกระดับคุณภาพชีวิต เสริมสร้างความเข้มแข็งและความมั่นคง ของครอบครัว ชุมชนและสังคม

ยุทธศาสตร์การพัฒนาของ อปท. ในเขตจังหวัดที่ ๒ : ด้านโครงสร้างพื้นฐาน

๑. ยุทธศาสตร์การพัฒนาโครงสร้างพื้นฐาน และสาธารณูปโภค

๑.๑ แผนงานอุตสาหกรรมและการโยธา

ที่	โครงการ	วัตถุประสงค์	เป้าหมาย (ผลผลิตของโครงการ)	งบประมาณ					ตัวชี้วัด ( KPI )	ผลที่คาดว่าจะได้รับ	หน่วยงาน รับผิดชอบ
				๒๕๖๖ (บาท)	๒๕๖๗ (บาท)	๒๕๖๘ (บาท)	๒๕๖๙ (บาท)	๒๕๗๐ (บาท)			
<b>* ก่อสร้างวางระบายน้ำและวางท่อระบายน้ำพร้อมบ่อพัก</b>											
๔๓	- วางท่อระบายน้ำพร้อมบ่อพัก ถนนเทศบาล ๑๐	เพื่อแก้ไขปัญหาน้ำท่วมขัง	ก่อสร้างท่อระบายน้ำ ตามแบบแปลนของ ทต. ทรายมูล	๒๐๐,๐๐๐	๒๐๐,๐๐๐	๒๐๐,๐๐๐	๒๐๐,๐๐๐	๒๐๐,๐๐๐	ร้อยละ ๘๐ การระบายน้ำ ไหลผ่านสะดวก ไม่ท่วมขัง	ประชาชนสัญจรไปมาสะดวก น้ำไม่ท่วมขัง	กองช่าง
๔๔	- วางท่อระบายน้ำพร้อมบ่อพักถนนสุวรรณคำรี	เพื่อแก้ไขปัญหาน้ำท่วมขัง	วางท่อระบายน้ำพร้อมบ่อพัก ตามแบบแปลนของ ทต. ทรายมูล	๒๐๐,๐๐๐	๒๐๐,๐๐๐	๒๐๐,๐๐๐	๒๐๐,๐๐๐	๒๐๐,๐๐๐	ร้อยละ ๘๐ การระบายน้ำ ไหลผ่านสะดวก ไม่ท่วมขัง	ประชาชนสัญจรไปมาสะดวก น้ำไม่ท่วมขัง	กองช่าง
๔๕	- วางท่อระบายน้ำถนนทรัพย์สาคร	เพื่อแก้ไขปัญหาน้ำท่วมขัง	วางท่อระบายน้ำพร้อมบ่อพัก ตามแบบแปลนของ ทต. ทรายมูล	๒๐๐,๐๐๐	๒๐๐,๐๐๐	๒๐๐,๐๐๐	๒๐๐,๐๐๐	๒๐๐,๐๐๐	ร้อยละ ๘๐ การระบายน้ำ ไหลผ่านสะดวก ไม่ท่วมขัง	ประชาชนสัญจรไปมาสะดวก น้ำไม่ท่วมขัง	กองช่าง
๔๖	- วางท่อระบายน้ำ ซอยทรัพย์สมบูรณ์	เพื่อแก้ไขปัญหาน้ำท่วมขัง	วางท่อระบายน้ำพร้อมบ่อพัก ตามแบบแปลนของ ทต. ทรายมูล	๕๐,๐๐๐	๕๐,๐๐๐	๕๐,๐๐๐	๕๐,๐๐๐	๕๐,๐๐๐	ร้อยละ ๘๐ การระบายน้ำ ไหลผ่านสะดวก ไม่ท่วมขัง	ประชาชนสัญจรไปมาสะดวก น้ำไม่ท่วมขัง	กองช่าง
๔๗	- วางท่อระบายน้ำ ซอยสบายใจ	เพื่อแก้ไขปัญหาน้ำท่วมขัง	ก่อสร้างท่อระบายน้ำ ตามแบบแปลนของ ทต. ทรายมูล	๕๐,๐๐๐	๕๐,๐๐๐	๕๐,๐๐๐	๕๐,๐๐๐	๕๐,๐๐๐	ร้อยละ ๘๐ การระบายน้ำ ไหลผ่านสะดวก ไม่ท่วมขัง	ประชาชนสัญจรไปมาสะดวก น้ำไม่ท่วมขัง	กองช่าง
๔๘	- วางท่อระบายน้ำพร้อมบ่อพัก ถนนเทศบาล ๑๔	เพื่อแก้ไขปัญหาน้ำท่วมขัง	ก่อสร้างวางระบายน้ำ ตามแบบแปลนของ ทต. ทรายมูล	๑๐๐,๐๐๐	๑๐๐,๐๐๐	๑๐๐,๐๐๐	๑๐๐,๐๐๐	๑๐๐,๐๐๐	ร้อยละ ๘๐ การระบายน้ำ ไหลผ่านสะดวก ไม่ท่วมขัง	ประชาชนสัญจรไปมาสะดวก น้ำไม่ท่วมขัง	กองช่าง
๔๙	- วางท่อระบายน้ำพร้อมบ่อพัก ซอนวาริราชเดช ๖	เพื่อแก้ไขปัญหาน้ำท่วมขัง	ก่อสร้างวางระบายน้ำ ตามแบบแปลนของ ทต. ทรายมูล	๑๐๐,๐๐๐	๑๐๐,๐๐๐	๑๐๐,๐๐๐	๑๐๐,๐๐๐	๑๐๐,๐๐๐	ร้อยละ ๘๐ การระบายน้ำ ไหลผ่านสะดวก ไม่ท่วมขัง	ประชาชนสัญจรไปมาสะดวก น้ำไม่ท่วมขัง	กองช่าง
๕๐	- วางท่อระบายน้ำพร้อมบ่อพัก ถนนเทศบาล ๑๖	เพื่อแก้ไขปัญหาน้ำท่วมขัง	ก่อสร้างท่อระบายน้ำ ตามแบบแปลนของ ทต. ทรายมูล	๓๕๐,๐๐๐	๓๕๐,๐๐๐	๓๕๐,๐๐๐	๓๕๐,๐๐๐	๓๕๐,๐๐๐	ร้อยละ ๘๐ การระบายน้ำ ไหลผ่านสะดวก ไม่ท่วมขัง	ประชาชนสัญจรไปมาสะดวก น้ำไม่ท่วมขัง	กองช่าง

รายละเอียดโครงการพัฒนา  
แผนพัฒนาท้องถิ่น (พ.ศ.๒๕๖๖-๒๕๗๐)

แบบ ผ. ๑๒

เทศบาลตำบลทรายมูล อำเภอทรายมูล จังหวัดยโสธร

ยุทธศาสตร์จังหวัดที่ ๓ : ยกระดับคุณภาพชีวิต เสริมสร้างความเข้มแข็งและความมั่นคง ของครอบครัว ชุมชนและสังคม

ยุทธศาสตร์การพัฒนาของ อปท. ในเขตจังหวัดที่ ๒ : ด้านโครงสร้างพื้นฐาน

๑. ยุทธศาสตร์การพัฒนาโครงสร้างพื้นฐาน และสาธารณูปโภค

๑.๑ แผนงานอุตสาหกรรมและการโยธา

ที่	โครงการ	วัตถุประสงค์	เป้าหมาย (ผลผลิตของโครงการ)	งบประมาณ					ตัวชี้วัด ( KPI )	ผลที่คาดว่าจะได้รับ	หน่วยงาน รับผิดชอบ
				๒๕๖๖ (บาท)	๒๕๖๗ (บาท)	๒๕๖๘ (บาท)	๒๕๖๙ (บาท)	๒๕๗๐ (บาท)			
๕๑	- ก่อสร้างท่อระบายน้ำพร้อมบ่อพัก ขอยทุ่งสว่าง	เพื่อแก้ไขปัญหาน้ำท่วมขัง	วางท่อระบายน้ำพร้อมบ่อพัก ตามแบบแปลนของ ทต. ทรายมูล	๑๐๐,๐๐๐	๑๐๐,๐๐๐	๑๐๐,๐๐๐	๑๐๐,๐๐๐	๑๐๐,๐๐๐	ร้อยละ ๘๐ การระบายน้ำ ไหลผ่านสะดวก ไม่ท่วมขัง	ประชาชนสัญจรไปมาสะดวก น้ำไม่ท่วมขัง	กองช่าง
๕๒	- วางท่อระบายน้ำพร้อมบ่อพักถนนเทศบาล หมู่ ๔	เพื่อแก้ไขปัญหาน้ำท่วมขัง	วางท่อระบายน้ำพร้อมบ่อพัก ตามแบบแปลนของ ทต. ทรายมูล	๑๕๐,๐๐๐	๑๕๐,๐๐๐	๑๕๐,๐๐๐	๑๕๐,๐๐๐	๑๕๐,๐๐๐	ร้อยละ ๘๐ การระบายน้ำ ไหลผ่านสะดวก ไม่ท่วมขัง	ประชาชนสัญจรไปมาสะดวก น้ำไม่ท่วมขัง	กองช่าง
๕๓	- วางท่อระบายน้ำพร้อมบ่อพัก ถนนคำหลวง	เพื่อแก้ไขปัญหาน้ำท่วมขัง	วางท่อระบายน้ำพร้อมบ่อพัก ตามแบบแปลนของ ทต. ทรายมูล	๒๐๐,๐๐๐	๒๐๐,๐๐๐	๒๐๐,๐๐๐	๒๐๐,๐๐๐	๒๐๐,๐๐๐	ร้อยละ ๘๐ การระบายน้ำ ไหลผ่านสะดวก ไม่ท่วมขัง	ประชาชนสัญจรไปมาสะดวก น้ำไม่ท่วมขัง	กองช่าง
๕๔	- ก่อสร้างรางระบายน้ำซอยมิตรประชา หมู่ ๒	เพื่อแก้ไขปัญหาน้ำท่วมขัง	ก่อสร้างรางระบายน้ำ ตามแบบแปลนของ ทต. ทรายมูล	๕๐,๐๐๐	๕๐,๐๐๐	๕๐,๐๐๐	๕๐,๐๐๐	๕๐,๐๐๐	ร้อยละ ๘๐ การระบายน้ำ ไหลผ่านสะดวก ไม่ท่วมขัง	ประชาชนสัญจรไปมาสะดวก น้ำไม่ท่วมขัง	กองช่าง
๕๕	- ก่อสร้างรางระบายน้ำซอยสุขสวัสดิ์ หมู่ ๒	เพื่อแก้ไขปัญหาน้ำท่วมขัง	ก่อสร้างรางระบายน้ำ ตามแบบแปลนของ ทต. ทรายมูล	๕๐,๐๐๐	๕๐,๐๐๐	๕๐,๐๐๐	๕๐,๐๐๐	๕๐,๐๐๐	ร้อยละ ๘๐ การระบายน้ำ ไหลผ่านสะดวก ไม่ท่วมขัง	ประชาชนสัญจรไปมาสะดวก น้ำไม่ท่วมขัง	กองช่าง
๕๖	- ก่อสร้างรางระบายน้ำซอยสันติสุข หมู่๑๔	เพื่อแก้ไขปัญหาน้ำท่วมขัง	ก่อสร้างรางระบายน้ำ ตามแบบแปลนของ ทต. ทรายมูล	๘๐,๐๐๐	๘๐,๐๐๐	๘๐,๐๐๐	๘๐,๐๐๐	๘๐,๐๐๐	ร้อยละ ๘๐ การระบายน้ำ ไหลผ่านสะดวก ไม่ท่วมขัง	ประชาชนสัญจรไปมาสะดวก น้ำไม่ท่วมขัง	กองช่าง
๕๗	- วางท่อระบายน้ำพร้อมบ่อพัก ซอยราษฎร์บูรณะ ๕	เพื่อแก้ไขปัญหาน้ำท่วมขัง	ก่อสร้างท่อระบายน้ำ ตามแบบแปลนของ ทต. ทรายมูล	๑๐๐,๐๐๐	๑๐๐,๐๐๐	๑๐๐,๐๐๐	๑๐๐,๐๐๐	๑๐๐,๐๐๐	ร้อยละ ๘๐ การระบายน้ำ ไหลผ่านสะดวก ไม่ท่วมขัง	ประชาชนสัญจรไปมาสะดวก น้ำไม่ท่วมขัง	กองช่าง
๕๘	- วางท่อระบายน้ำพร้อมบ่อพัก ซอยบูรพา ๑	เพื่อแก้ไขปัญหาน้ำท่วมขัง	ก่อสร้างท่อระบายน้ำ ตามแบบแปลนของ ทต. ทรายมูล	๘๐,๐๐๐	๘๐,๐๐๐	๘๐,๐๐๐	๘๐,๐๐๐	๘๐,๐๐๐	ร้อยละ ๘๐ การระบายน้ำ ไหลผ่านสะดวก ไม่ท่วมขัง	ประชาชนสัญจรไปมาสะดวก น้ำไม่ท่วมขัง	กองช่าง
๕๙	- วางท่อระบายน้ำพร้อมบ่อพัก ซอยราษฎร์บูรณะ	เพื่อแก้ไขปัญหาน้ำท่วมขัง	ก่อสร้างท่อระบายน้ำ ตามแบบแปลนของ ทต. ทรายมูล	๘๐,๐๐๐	๘๐,๐๐๐	๘๐,๐๐๐	๘๐,๐๐๐	๘๐,๐๐๐	ร้อยละ ๘๐ การระบายน้ำ ไหลผ่านสะดวก ไม่ท่วมขัง	ประชาชนสัญจรไปมาสะดวก น้ำไม่ท่วมขัง	กองช่าง

รายละเอียดโครงการพัฒนา

แผนพัฒนาท้องถิ่น (พ.ศ.๒๕๖๖-๒๕๗๐)

เทศบาลตำบลทรายมูล อำเภอทรายมูล จังหวัดยโสธร

แบบ ผ. ๐๒

ยุทธศาสตร์จังหวัดที่ ๓ : ยกระดับคุณภาพชีวิต เสริมสร้างความเข้มแข็งและความมั่นคง ของครอบครัว ชุมชนและสังคม

ยุทธศาสตร์การพัฒนาของ อปท. ในเขตจังหวัดที่ ๒ : ด้านโครงสร้างพื้นฐาน

๑. ยุทธศาสตร์การพัฒนาโครงสร้างพื้นฐาน และสาธารณูปโภค

๑.๑ แผนงานอุตสาหกรรมและการโยธา

ที่	โครงการ	วัตถุประสงค์	เป้าหมาย (ผลผลิตของโครงการ)	งบประมาณ					ตัวชี้วัด ( KPI )	ผลที่คาดว่าจะได้รับ	หน่วยงาน รับผิดชอบ
				๒๕๖๖ (บาท)	๒๕๖๗ (บาท)	๒๕๖๘ (บาท)	๒๕๖๙ (บาท)	๒๕๗๐ (บาท)			
๖๐	- วางท่อระบายน้ำพร้อมบ่อพัก ถนนทรัพย์ศาสตร์	เพื่อแก้ไขปัญหาน้ำท่วมขัง	ก่อสร้างท่อระบายน้ำ ตามแบบแปลนของ ทต. ทรายมูล	๕๐๐,๐๐๐	๕๐๐,๐๐๐	๕๐๐,๐๐๐	๕๐๐,๐๐๐	๕๐๐,๐๐๐	ร้อยละ ๘๐ การระบายน้ำ ไหลผ่านสะดวก ไม่ท่วมขัง	ประชาชนสัญจรไปมาสะดวก น้ำไม่ท่วมขัง	กองช่าง
๖๑	- วางท่อระบายน้ำพร้อมบ่อพัก ซอยสายลม ๒	เพื่อแก้ไขปัญหาน้ำท่วมขัง	ก่อสร้างท่อระบายน้ำ ตามแบบแปลนของ ทต. ทรายมูล	๘๐,๐๐๐	๘๐,๐๐๐	๘๐,๐๐๐	๘๐,๐๐๐	๘๐,๐๐๐	ร้อยละ ๘๐ การระบายน้ำ ไหลผ่านสะดวก ไม่ท่วมขัง	ประชาชนสัญจรไปมาสะดวก น้ำไม่ท่วมขัง	กองช่าง
๖๒	- วางท่อระบายน้ำพร้อมบ่อพัก ถนนโคกดินแดง	เพื่อแก้ไขปัญหาน้ำท่วมขัง	ก่อสร้างท่อระบายน้ำ ตามแบบแปลนของ ทต. ทรายมูล	๑๕๐,๐๐๐	๑๕๐,๐๐๐	๑๕๐,๐๐๐	๑๕๐,๐๐๐	๑๕๐,๐๐๐	ร้อยละ ๘๐ การระบายน้ำ ไหลผ่านสะดวก ไม่ท่วมขัง	ประชาชนสัญจรไปมาสะดวก น้ำไม่ท่วมขัง	กองช่าง
๖๓	- วางท่อระบายน้ำพร้อมบ่อพัก ถนนสุวรรณคำริ	เพื่อแก้ไขปัญหาน้ำท่วมขัง	ก่อสร้างท่อระบายน้ำ ตามแบบแปลนของ ทต. ทรายมูล	๓๐๐,๐๐๐	๓๐๐,๐๐๐	๓๐๐,๐๐๐	๓๐๐,๐๐๐	๓๐๐,๐๐๐	ร้อยละ ๘๐ การระบายน้ำ ไหลผ่านสะดวก ไม่ท่วมขัง	ประชาชนสัญจรไปมาสะดวก น้ำไม่ท่วมขัง	กองช่าง
๖๔	- วางท่อระบายน้ำพร้อมบ่อพัก ซอยชื่นจิต	เพื่อแก้ไขปัญหาน้ำท่วมขัง	ก่อสร้างท่อระบายน้ำ ตามแบบแปลนของ ทต. ทรายมูล	๘๐,๐๐๐	๘๐,๐๐๐	๘๐,๐๐๐	๘๐,๐๐๐	๘๐,๐๐๐	ร้อยละ ๘๐ การระบายน้ำ ไหลผ่านสะดวก ไม่ท่วมขัง	ประชาชนสัญจรไปมาสะดวก น้ำไม่ท่วมขัง	กองช่าง
๖๕	- วางท่อระบายน้ำพร้อมบ่อพัก ซอยวาริราชเดช ๗	เพื่อแก้ไขปัญหาน้ำท่วมขัง	ก่อสร้างท่อระบายน้ำ ตามแบบแปลนของ ทต. ทรายมูล	๑๐๐,๐๐๐	๑๐๐,๐๐๐	๑๐๐,๐๐๐	๑๐๐,๐๐๐	๑๐๐,๐๐๐	ร้อยละ ๘๐ การระบายน้ำ ไหลผ่านสะดวก ไม่ท่วมขัง	ประชาชนสัญจรไปมาสะดวก น้ำไม่ท่วมขัง	กองช่าง
๖๖	- วางท่อระบายน้ำพร้อมบ่อพัก รอบอาคารเอนก ประสงค์โรงเรียนเทศบาลตำบลทรายมูล	เพื่อแก้ไขปัญหาน้ำท่วมขัง	ก่อสร้างท่อระบายน้ำ ตามแบบแปลนของ ทต. ทรายมูล	๑๐๐,๐๐๐	๑๐๐,๐๐๐	๑๐๐,๐๐๐	๑๐๐,๐๐๐	๑๐๐,๐๐๐	ร้อยละ ๘๐ การระบายน้ำ ไหลผ่านสะดวก ไม่ท่วมขัง	ประชาชนสัญจรไปมาสะดวก น้ำไม่ท่วมขัง	กองช่าง
๖๗	- วางท่อระบายน้ำพร้อมบ่อพัก ซอยบูรพา ๑	เพื่อแก้ไขปัญหาน้ำท่วมขัง	ก่อสร้างท่อระบายน้ำ ตามแบบแปลนของ ทต. ทรายมูล	๘๐,๐๐๐	๘๐,๐๐๐	๘๐,๐๐๐	๘๐,๐๐๐	๘๐,๐๐๐	ร้อยละ ๘๐ การระบายน้ำ ไหลผ่านสะดวก ไม่ท่วมขัง	ประชาชนสัญจรไปมาสะดวก น้ำไม่ท่วมขัง	กองช่าง
๖๘	- วางท่อระบายน้ำพร้อมบ่อพัก ซอยชื่นใจ	เพื่อแก้ไขปัญหาน้ำท่วมขัง	ก่อสร้างท่อระบายน้ำ ตามแบบแปลนของ ทต. ทรายมูล	๕๐,๐๐๐	๕๐,๐๐๐	๕๐,๐๐๐	๕๐,๐๐๐	๕๐,๐๐๐	ร้อยละ ๘๐ การระบายน้ำ ไหลผ่านสะดวก ไม่ท่วมขัง	ประชาชนสัญจรไปมาสะดวก น้ำไม่ท่วมขัง	กองช่าง

รายละเอียดโครงการพัฒนา  
แผนพัฒนาท้องถิ่น (พ.ศ.๒๕๖๖-๒๕๗๐)  
เทศบาลตำบลทรายมูล อำเภอทรายมูล จังหวัดยโสธร

ยุทธศาสตร์จังหวัดที่ ๓ : ยกระดับคุณภาพชีวิต เสริมสร้างความเข้มแข็งและความมั่นคง ของครอบครัว ชุมชนและสังคม

ยุทธศาสตร์การพัฒนาของ อปท. ในเขตจังหวัดที่ ๒ : ด้านโครงสร้างพื้นฐาน

๑. ยุทธศาสตร์การพัฒนาโครงสร้างพื้นฐาน และสาธารณูปโภค

๑.๑ แผนงานอุตสาหกรรมและการโยธา

ที่	โครงการ	วัตถุประสงค์	เป้าหมาย (ผลผลิตของโครงการ)	งบประมาณ					ตัวชี้วัด ( KPI )	ผลที่คาดว่าจะ ได้รับ	หน่วยงาน รับผิดชอบ
				๒๕๖๖ (บาท)	๒๕๖๗ (บาท)	๒๕๖๘ (บาท)	๒๕๖๙ (บาท)	๒๕๗๐ (บาท)			
๖๙	- วางท่อระบายน้ำพร้อมบ่อพัก ซอยเย็นฤดี	เพื่อแก้ไขปัญหาหน้าท่วมขัง	ก่อสร้างท่อระบายน้ำ ตามแบบแปลนของ ทต. ทรายมูล	๘๐,๐๐๐	๘๐,๐๐๐	๘๐,๐๐๐	๘๐,๐๐๐	๘๐,๐๐๐	ร้อยละ ๘๐ การระบายน้ำ ไหลผ่านสะดวก ไม่ท่วมขัง	ประชาชนสัญจรไปมาสะดวก น้ำไม่ท่วมขัง	กองช่าง
๗๐	- วางท่อระบายน้ำพร้อมบ่อพัก ซอยสันติบาล	เพื่อแก้ไขปัญหาหน้าท่วมขัง	ก่อสร้างท่อระบายน้ำ ตามแบบแปลนของ ทต. ทรายมูล	๕๐,๐๐๐	๕๐,๐๐๐	๕๐,๐๐๐	๕๐,๐๐๐	๕๐,๐๐๐	ร้อยละ ๘๐ การระบายน้ำ ไหลผ่านสะดวก ไม่ท่วมขัง	ประชาชนสัญจรไปมาสะดวก น้ำไม่ท่วมขัง	กองช่าง
๗๑	- วางท่อระบายน้ำพร้อมบ่อพัก ถนนราษฎร์บูรณะ	เพื่อแก้ไขปัญหาหน้าท่วมขัง	ก่อสร้างท่อระบายน้ำ ตามแบบแปลนของ ทต. ทรายมูล	๒๐๐,๐๐๐	๒๐๐,๐๐๐	๒๐๐,๐๐๐	๒๐๐,๐๐๐	๒๐๐,๐๐๐	ร้อยละ ๘๐ การระบายน้ำ ไหลผ่านสะดวก ไม่ท่วมขัง	ประชาชนสัญจรไปมาสะดวก น้ำไม่ท่วมขัง	กองช่าง
<b>* ขยายผิวจราจร</b>											
๗๒	- ขยายผิวจราจร คสล. ซอยร่วมจิต หมู่ ๒,๓	เพื่อแก้ไขปัญหาความคมนาคมให้ประชาชน สัญจรไปมาสะดวกยิ่งขึ้นและทำให้ น้ำเสียไหลผ่านได้สะดวก	ขยายผิวจราจรพร้อมวางท่อระบายน้ำ และบ่อพัก ตามแบบแปลนของ เทศบาลตำบลทรายมูล	๑๕๐,๐๐๐	๑๕๐,๐๐๐	๑๕๐,๐๐๐	๑๕๐,๐๐๐	๑๕๐,๐๐๐	ร้อยละ ๘๐ การคมนาคม สะดวกยิ่งขึ้น และการระบายน้ำ ไหลผ่านสะดวก ไม่ท่วมขัง	ประชาชนสัญจรไปมาสะดวก น้ำไม่ท่วมขังบ้านเรือน	กองช่าง
๗๓	- ขยายผิวจราจร คสล. ถนนเทศบาล ๓,๔	เพื่อแก้ไขปัญหาความคมนาคมให้ประชาชน สัญจรไปมาสะดวกยิ่งขึ้น	ขยายผิวจราจรตามแบบแปลนของ เทศบาลตำบลทรายมูล	๒๐๐,๐๐๐	๒๐๐,๐๐๐	๒๐๐,๐๐๐	๒๐๐,๐๐๐	๒๐๐,๐๐๐	ร้อยละ ๘๐ การคมนาคม สะดวกยิ่งขึ้น	ประชาชนสัญจรไปมาสะดวก	กองช่าง
๗๔	- ขยายผิวจราจร คสล. ถนนสามัคคี	เพื่อแก้ไขปัญหาความคมนาคมให้ประชาชน สัญจรไปมาสะดวกยิ่งขึ้น	ขยายผิวจราจรตามแบบแปลนของ เทศบาลตำบลทรายมูล	๑๕๐,๐๐๐	๑๕๐,๐๐๐	๑๕๐,๐๐๐	๑๕๐,๐๐๐	๑๕๐,๐๐๐	ร้อยละ ๘๐ การคมนาคม สะดวกยิ่งขึ้น	ประชาชนสัญจรไปมาสะดวก	กองช่าง
๗๕	- ขยายผิวจราจร คสล.ถนนสระแก้ว ๒ หมู่ ๓	เพื่อแก้ไขปัญหาความคมนาคมให้ประชาชน สัญจรไปมาสะดวกยิ่งขึ้นและทำให้ น้ำเสียไหลผ่านได้สะดวก	ขยายผิวจราจรพร้อมวางท่อระบายน้ำ และบ่อพัก ตามแบบแปลนของ เทศบาลตำบลทรายมูล	๓๐๐,๐๐๐	๓๐๐,๐๐๐	๓๐๐,๐๐๐	๓๐๐,๐๐๐	๓๐๐,๐๐๐	ร้อยละ ๘๐ การคมนาคม สะดวกยิ่งขึ้น และการระบายน้ำ ไหลผ่านสะดวก ไม่ท่วมขัง	ประชาชนสัญจรไปมาสะดวก น้ำไม่ท่วมขัง	กองช่าง
๗๖	- ขยายผิวจราจร คสล.ถนนทรัพย์สาคร	เพื่อแก้ไขปัญหาความคมนาคมให้ประชาชน สัญจรไปมาสะดวกยิ่งขึ้นและทำให้ น้ำเสียไหลผ่านได้สะดวก	ขยายผิวจราจรพร้อมวางท่อระบายน้ำ และบ่อพัก ตามแบบแปลนของ เทศบาลตำบลทรายมูล	๓๐๐,๐๐๐	๓๐๐,๐๐๐	๓๐๐,๐๐๐	๓๐๐,๐๐๐	๓๐๐,๐๐๐	ร้อยละ ๘๐ การคมนาคม สะดวกยิ่งขึ้น และการระบายน้ำ ไหลผ่านสะดวก ไม่ท่วมขัง	ประชาชนสัญจรไปมาสะดวก น้ำไม่ท่วมขัง	กองช่าง



รายละเอียดโครงการพัฒนา

แผนพัฒนาท้องถิ่น (พ.ศ.๒๕๖๖-๒๕๗๐)

เทศบาลตำบลทรายมูล อำเภอทรายมูล จังหวัดยโสธร

แบบ ผ. ๐๒

ยุทธศาสตร์จังหวัดที่ ๓ : ยกระดับคุณภาพชีวิต เสริมสร้างความเข้มแข็งและความมั่นคง ของครอบครัว ชุมชนและสังคม

ยุทธศาสตร์การพัฒนาของ อปท. ในเขตจังหวัดที่ ๒ : ด้านโครงสร้างพื้นฐาน

๑. ยุทธศาสตร์การพัฒนาโครงสร้างพื้นฐาน และสาธารณูปโภค

๑.๑ แผนงานอุตสาหกรรมและการโยธา

ที่	โครงการ	วัตถุประสงค์	เป้าหมาย (ผลผลิตของโครงการ)	งบประมาณ					ตัวชี้วัด ( KPI )	ผลที่คาดว่าจะได้รับ	หน่วยงาน รับผิดชอบ
				๒๕๖๖ (บาท)	๒๕๖๗ (บาท)	๒๕๖๘ (บาท)	๒๕๖๙ (บาท)	๒๕๗๐ (บาท)			
๗๗	- ขยายผิวจราจร คสล. ถนนเทศบาล ๑๒	เพื่อแก้ไขปัญหาความคมให้ประชาชน สัญจรไปมาสะดวกยิ่งขึ้นและทำ น้ำเสียไหลผ่านได้สะดวก	ขยายผิวจราจรพร้อมวางท่อระบายน้ำ และบ่อพัก ตามแบบแปลนของ เทศบาลตำบลทรายมูล	๓๐๐,๐๐๐	๓๐๐,๐๐๐	๓๐๐,๐๐๐	๓๐๐,๐๐๐	๓๐๐,๐๐๐	ร้อยละ ๘๐ การคมนาคม สะดวกยิ่งขึ้น และการระบายน้ำ ไหลผ่านสะดวก ไม่ท่วมขัง	ประชาชนสัญจรไปมาสะดวก น้ำไม่ท่วมขัง	กองช่าง
๗๘	- ขยายผิวจราจร คสล. ถนนสระแก้ว ๑	เพื่อแก้ไขปัญหาความคมให้ประชาชน สัญจรไปมาสะดวกยิ่งขึ้น	ขยายผิวจราจรตามแบบแปลนของ เทศบาลตำบลทรายมูล	๓๐๐,๐๐๐	๓๐๐,๐๐๐	๓๐๐,๐๐๐	๓๐๐,๐๐๐	๓๐๐,๐๐๐	ร้อยละ ๘๐ การคมนาคม สะดวกยิ่งขึ้น	ประชาชนสัญจรไปมาสะดวก	กองช่าง
๗๙	- ขยายผิวจราจร คสล. ถนนเทศบาล ๘	เพื่อแก้ไขปัญหาความคมให้ประชาชน สัญจรไปมาสะดวกยิ่งขึ้น	ขยายผิวจราจรตามแบบแปลนของ เทศบาลตำบลทรายมูล	๑๕๐,๐๐๐	๑๕๐,๐๐๐	๑๕๐,๐๐๐	๑๕๐,๐๐๐	๑๕๐,๐๐๐	ร้อยละ ๘๐ การคมนาคม สะดวกยิ่งขึ้น	ประชาชนสัญจรไปมาสะดวก	กองช่าง
๘๐	- ขยายผิวจราจร คสล. ถนนสุวรรณดารี	เพื่อแก้ไขปัญหาความคมให้ประชาชน สัญจรไปมาสะดวกยิ่งขึ้นและทำ น้ำเสียไหลผ่านได้สะดวก	ขยายผิวจราจรพร้อมวางท่อระบายน้ำ และบ่อพัก ตามแบบแปลนของ เทศบาลตำบลทรายมูล	๒๐๐,๐๐๐	๒๐๐,๐๐๐	๒๐๐,๐๐๐	๒๐๐,๐๐๐	๒๐๐,๐๐๐	ร้อยละ ๘๐ การคมนาคม สะดวกยิ่งขึ้น และการระบายน้ำ ไหลผ่านสะดวก ไม่ท่วมขัง	ประชาชนสัญจรไปมาสะดวก น้ำไม่ท่วมขังบ้านเรือน	กองช่าง
๘๑	- ขยายผิวจราจร คสล. ถนนราษฎร์บูรณะ	เพื่อแก้ไขปัญหาความคมให้ประชาชน สัญจรไปมาสะดวกยิ่งขึ้น	ขยายผิวจราจรตามแบบแปลนของ เทศบาลตำบลทรายมูล	๒๐๐,๐๐๐	๒๐๐,๐๐๐	๒๐๐,๐๐๐	๒๐๐,๐๐๐	๒๐๐,๐๐๐	ร้อยละ ๘๐ การคมนาคม สะดวกยิ่งขึ้น	ประชาชนสัญจรไปมาสะดวก	กองช่าง
๘๒	- ขยายผิวจราจร คสล. ซอยสันติบาล	เพื่อแก้ไขปัญหาความคมให้ประชาชน สัญจรไปมาสะดวกยิ่งขึ้น	ขยายผิวจราจรพร้อมวางท่อระบายน้ำ และบ่อพัก ตามแบบแปลนของ เทศบาลตำบลทรายมูล	๕๐,๐๐๐	๕๐,๐๐๐	๕๐,๐๐๐	๕๐,๐๐๐	๕๐,๐๐๐	ร้อยละ ๘๐ การคมนาคม สะดวกยิ่งขึ้น และการระบายน้ำ ไหลผ่านสะดวก ไม่ท่วมขัง	ประชาชนสัญจรไปมาสะดวก น้ำไม่ท่วมขัง	กองช่าง
๘๓	- ขยายผิวจราจร คสล. ซอยบูรพา ๒	เพื่อแก้ไขปัญหาความคมให้ประชาชน สัญจรไปมาสะดวกยิ่งขึ้นและทำ น้ำเสียไหลผ่านได้สะดวก	ขยายผิวจราจรพร้อมวางท่อระบาย น้ำและบ่อพัก ตามแบบแปลนของ เทศบาลตำบลทรายมูล	๕๐,๐๐๐	๕๐,๐๐๐	๕๐,๐๐๐	๕๐,๐๐๐	๕๐,๐๐๐	ร้อยละ ๘๐ การคมนาคม สะดวกยิ่งขึ้น และการระบาย น้ำไหลผ่านสะดวก ไม่ท่วมขัง	ประชาชนสัญจรไปมาสะดวก น้ำไม่ท่วมขัง	กองช่าง

รายละเอียดโครงการพัฒนา  
แผนพัฒนาท้องถิ่น (พ.ศ.๒๕๖๖-๒๕๗๐)

แบบ ผ. ๐๒

เทศบาลตำบลทรายมูล อำเภอทรายมูล จังหวัดยโสธร

ยุทธศาสตร์จังหวัดที่ ๓ : ยกระดับคุณภาพชีวิต เสริมสร้างความเข้มแข็งและความมั่นคง ของครอบครัว ชุมชนและสังคม

ยุทธศาสตร์การพัฒนาของ อปท. ในเขตจังหวัดที่ ๒ : ด้านโครงสร้างพื้นฐาน

๑. ยุทธศาสตร์การพัฒนาโครงสร้างพื้นฐาน และสาธารณูปโภค

๑.๑ แผนงานอุตสาหกรรมและการโยธา

ที่	โครงการ	วัตถุประสงค์	เป้าหมาย (ผลผลิตของโครงการ)	งบประมาณ					ตัวชี้วัด ( KPI )	ผลที่คาดว่าจะได้รับ	หน่วยงาน รับผิดชอบ
				๒๕๖๖ (บาท)	๒๕๖๗ (บาท)	๒๕๖๘ (บาท)	๒๕๖๙ (บาท)	๒๕๗๐ (บาท)			
๘๔	- ขยายผิวจราจร คสล. ถนนเทศบาล ๑๔ หมู่ ๑๔	เพื่อแก้ไขปัญหาความยากลำบากให้ประชาชน สัญจรไปมาสะดวกยิ่งขึ้นและทำให้น้ำเสียไหลผ่านได้สะดวก	ขยายผิวจราจรพร้อมวางท่อระบายน้ำ ตามแบบแปลนของเทศบาล	๓๐๐,๐๐๐	๓๐๐,๐๐๐	๓๐๐,๐๐๐	๓๐๐,๐๐๐	๓๐๐,๐๐๐	ร้อยละ ๘๐ การคมนาคมสะดวกยิ่งขึ้น และการระบายน้ำไหลผ่านสะดวก ไม่ท่วมขัง	ประชาชนสัญจรไปมาสะดวก น้ำไม่ท่วมขัง	กองช่าง
๘๕	- ขยายผิวจราจร คสล. ซอยอโคก หมู่ ๑๔	เพื่อแก้ไขปัญหาความยากลำบากให้ประชาชน สัญจรไปมาสะดวกยิ่งขึ้นและทำให้น้ำเสียไหลผ่านได้สะดวก	ขยายผิวจราจรพร้อมวางท่อระบายน้ำ และบ่อพัก ตามแบบแปลนของเทศบาลตำบลทรายมูล	๕๐,๐๐๐	๕๐,๐๐๐	๕๐,๐๐๐	๕๐,๐๐๐	๕๐,๐๐๐	ร้อยละ ๘๐ การคมนาคมสะดวกยิ่งขึ้น และการระบายน้ำไหลผ่านสะดวก ไม่ท่วมขัง	ประชาชนสัญจรไปมาสะดวก น้ำไม่ท่วมขัง	กองช่าง
๘๖	- ขยายผิวจราจร คสล. ซอยวาริราชเดช ๔	เพื่อแก้ไขปัญหาความยากลำบากให้ประชาชน สัญจรไปมาสะดวกยิ่งขึ้นและทำให้น้ำเสียไหลผ่านได้สะดวก	ขยายผิวจราจรพร้อมวางท่อระบายน้ำและบ่อพัก ตามแบบแปลนของเทศบาลตำบลทรายมูล	๕๐,๐๐๐	๕๐,๐๐๐	๕๐,๐๐๐	๕๐,๐๐๐	๕๐,๐๐๐	ร้อยละ ๘๐ การคมนาคมสะดวกยิ่งขึ้น และการระบายน้ำไหลผ่านสะดวก ไม่ท่วมขัง	ประชาชนสัญจรไปมาสะดวก น้ำไม่ท่วมขัง	กองช่าง
๘๗	- ขยายผิวจราจร คสล. ถนนประชาราษฎร์	เพื่อแก้ไขปัญหาความยากลำบากให้ประชาชน สัญจรไปมาสะดวกยิ่งขึ้นและทำให้น้ำเสียไหลผ่านได้สะดวก	ขยายผิวจราจรพร้อมวางท่อระบายน้ำ และบ่อพัก ตามแบบแปลนของเทศบาลตำบลทรายมูล	๘๐,๐๐๐	๘๐,๐๐๐	๘๐,๐๐๐	๘๐,๐๐๐	๘๐,๐๐๐	ร้อยละ ๘๐ การคมนาคมสะดวกยิ่งขึ้น และการระบายน้ำไหลผ่านสะดวก ไม่ท่วมขัง	ประชาชนสัญจรไปมาสะดวก น้ำไม่ท่วมขัง	กองช่าง
๘๘	- ขยายผิวจราจร คสล. ถนนเทศบาล ๑๐	เพื่อแก้ไขปัญหาความยากลำบากให้ประชาชน สัญจรไปมาสะดวกยิ่งขึ้น	ขยายผิวจราจรตามแบบแปลนของเทศบาลตำบลทรายมูล	๕๐,๐๐๐	๕๐,๐๐๐	๕๐,๐๐๐	๕๐,๐๐๐	๕๐,๐๐๐	ร้อยละ ๘๐ การคมนาคมสะดวกยิ่งขึ้น	ประชาชนสัญจรไปมาสะดวก	กองช่าง
๘๙	- ขยายผิวจราจร คสล. ถนนเทศบาล ๑๓	เพื่อแก้ไขปัญหาความยากลำบากให้ประชาชน สัญจรไปมาสะดวกยิ่งขึ้น	ขยายผิวจราจรตามแบบแปลนของเทศบาลตำบลทรายมูล	๕๐,๐๐๐	๕๐,๐๐๐	๕๐,๐๐๐	๕๐,๐๐๐	๕๐,๐๐๐	ร้อยละ ๘๐ การคมนาคมสะดวกยิ่งขึ้น	ประชาชนสัญจรไปมาสะดวก	กองช่าง
๙๐	- ขยายผิวจราจร คสล. ถนนเทศบาล ๑๖	เพื่อแก้ไขปัญหาความยากลำบากให้ประชาชน สัญจรไปมาสะดวกยิ่งขึ้น	ขยายผิวจราจรตามแบบแปลนของเทศบาลตำบลทรายมูล	๕๐,๐๐๐	๕๐,๐๐๐	๕๐,๐๐๐	๕๐,๐๐๐	๕๐,๐๐๐	ร้อยละ ๘๐ การคมนาคมสะดวกยิ่งขึ้น	ประชาชนสัญจรไปมาสะดวก	กองช่าง

รายละเอียดโครงการพัฒนา

แผนพัฒนาท้องถิ่น (พ.ศ.๒๕๖๖-๒๕๗๐)

เทศบาลตำบลทรายมูล อำเภอทรายมูล จังหวัดยโสธร

แบบ ผ. ๐๒

ยุทธศาสตร์จังหวัดที่ ๓ : ยกระดับคุณภาพชีวิต เสริมสร้างความเข้มแข็งและความมั่นคง ของครอบครัว ชุมชนและสังคม

ยุทธศาสตร์การพัฒนาของ อปท. ในเขตจังหวัดที่ ๒ : ด้านโครงสร้างพื้นฐาน

๑. ยุทธศาสตร์การพัฒนาโครงสร้างพื้นฐาน และสาธารณูปโภค

๑.๑ แผนงานอุตสาหกรรมและการโยธา

ที่	โครงการ	วัตถุประสงค์	เป้าหมาย (ผลผลิตของโครงการ)	งบประมาณ					ตัวชี้วัด ( KPI )	ผลที่คาดว่าจะได้รับ	หน่วยงาน รับผิดชอบ
				๒๕๖๖ (บาท)	๒๕๖๗ (บาท)	๒๕๖๘ (บาท)	๒๕๖๙ (บาท)	๒๕๗๐ (บาท)			
๙๑	- ขยายผิวจราจร คสล. ขยายขึ้นจิต	เพื่อแก้ไขปัญหาความคมนาคมให้ประชาชน สัญจรไปมาสะดวกยิ่งขึ้นและทำให้น้ำเสียไหลผ่านได้สะดวก	ขยายผิวจราจรพร้อมวางท่อระบายน้ำ และบ่อพัก ตามแบบแปลนของ เทศบาลตำบลทรายมูล	๕๐,๐๐๐	๕๐,๐๐๐	๕๐,๐๐๐	๕๐,๐๐๐	๕๐,๐๐๐	ร้อยละ ๘๐ การคมนาคม สะดวกยิ่งขึ้น และการระบายน้ำ ไหลผ่านสะดวก ไม่ท่วมขัง	ประชาชนสัญจรไปมาสะดวก น้ำไม่ท่วมขัง	กองช่าง
๙๒	- ขยายผิวจราจร คสล. ขยายขึ้นใจ	เพื่อแก้ไขปัญหาความคมนาคมให้ประชาชน สัญจรไปมาสะดวกยิ่งขึ้นและทำให้น้ำเสียไหลผ่านได้สะดวก	ขยายผิวจราจรพร้อมวางท่อระบายน้ำ และบ่อพัก ตามแบบแปลนของ เทศบาลตำบลทรายมูล	๕๐,๐๐๐	๕๐,๐๐๐	๕๐,๐๐๐	๕๐,๐๐๐	๕๐,๐๐๐	ร้อยละ ๘๐ การคมนาคม สะดวกยิ่งขึ้น และการระบายน้ำ ไหลผ่านสะดวก ไม่ท่วมขัง	ประชาชนสัญจรไปมาสะดวก น้ำไม่ท่วมขัง	กองช่าง
๙๓	- ขยายผิวจราจร คสล. ขยายขึ้นวิพร	เพื่อแก้ไขปัญหาความคมนาคมให้ประชาชน สัญจรไปมาสะดวกยิ่งขึ้นและทำให้น้ำเสียไหลผ่านได้สะดวก	ขยายผิวจราจรพร้อมวางท่อระบายน้ำ และบ่อพัก ตามแบบแปลนของ เทศบาลตำบลทรายมูล	๕๐,๐๐๐	๕๐,๐๐๐	๕๐,๐๐๐	๕๐,๐๐๐	๕๐,๐๐๐	ร้อยละ ๘๐ การคมนาคม สะดวกยิ่งขึ้น และการระบายน้ำ ไหลผ่านสะดวก ไม่ท่วมขัง	ประชาชนสัญจรไปมาสะดวก น้ำไม่ท่วมขัง	กองช่าง
<b>* ซ่อมแซมบูรณะทางแบบแอสฟัลต์</b>											
๙๔	- ซ่อมแซมบูรณะทางแบบแอสฟัลต์ ถนนเทศบาล ๘	เพื่อแก้ไขปัญหาความคมนาคมให้ประชาชน สัญจรไปมาสะดวกยิ่งขึ้น	ซ่อมแซมบูรณะทางแบบแอสฟัลต์ ตามแบบแปลน ทด.ทรายมูล	๑,๓๓๐,๐๐๐	๑,๓๓๐,๐๐๐	๑,๓๓๐,๐๐๐	๑,๓๓๐,๐๐๐	๑,๓๓๐,๐๐๐	ร้อยละ ๘๐ การคมนาคม สะดวกยิ่งขึ้น	ประชาชนสัญจรไปมาสะดวก	กองช่าง
๙๕	- ซ่อมแซมบูรณะทางแบบแอสฟัลต์ ถนนเทศบาล ๑๒	เพื่อแก้ไขปัญหาความคมนาคมให้ประชาชน สัญจรไปมาสะดวกยิ่งขึ้น	ซ่อมแซมบูรณะทางแบบแอสฟัลต์ ตามแบบแปลน ทด.ทรายมูล	๑,๖๑๐,๐๐๐	๑,๖๑๐,๐๐๐	๑,๖๑๐,๐๐๐	๑,๖๑๐,๐๐๐	๑,๖๑๐,๐๐๐	ร้อยละ ๘๐ การคมนาคม สะดวกยิ่งขึ้น	ประชาชนสัญจรไปมาสะดวก	กองช่าง
๙๖	- ซ่อมแซมบูรณะทางแบบแอสฟัลต์ ถนนเทศบาล ๑๖	เพื่อแก้ไขปัญหาความคมนาคมให้ประชาชน สัญจรไปมาสะดวกยิ่งขึ้น	ซ่อมแซมบูรณะทางแบบแอสฟัลต์ ตามแบบแปลน ทด.ทรายมูล	๒,๔๕๐,๐๐๐	๒,๔๕๐,๐๐๐	๒,๔๕๐,๐๐๐	๒,๔๕๐,๐๐๐	๒,๔๕๐,๐๐๐	ร้อยละ ๘๐ การคมนาคม สะดวกยิ่งขึ้น	ประชาชนสัญจรไปมาสะดวก	กองช่าง
๙๗	- ซ่อมแซมบูรณะทางแบบแอสฟัลต์ ถนนสิงห์ทอง	เพื่อแก้ไขปัญหาความคมนาคมให้ประชาชน สัญจรไปมาสะดวกยิ่งขึ้น	ซ่อมแซมบูรณะทางแบบแอสฟัลต์ ตามแบบแปลน ทด.ทรายมูล	๑,๕๐๐,๐๐๐	๑,๕๐๐,๐๐๐	๑,๕๐๐,๐๐๐	๑,๕๐๐,๐๐๐	๑,๕๐๐,๐๐๐	ร้อยละ ๘๐ การคมนาคม สะดวกยิ่งขึ้น	ประชาชนสัญจรไปมาสะดวก	กองช่าง
๙๘	- ซ่อมแซมบูรณะทางแบบแอสฟัลต์ ถนนประชาชาภูมิ	เพื่อแก้ไขปัญหาความคมนาคมให้ประชาชน สัญจรไปมาสะดวกยิ่งขึ้น	ซ่อมแซมบูรณะทางแบบแอสฟัลต์ ตามแบบแปลน ทด.ทรายมูล	๘๗๐,๐๐๐	๘๗๐,๐๐๐	๘๗๐,๐๐๐	๘๗๐,๐๐๐	๘๗๐,๐๐๐	ร้อยละ ๘๐ การคมนาคม สะดวกยิ่งขึ้น	ประชาชนสัญจรไปมาสะดวก	กองช่าง

รายละเอียดโครงการพัฒนา  
แผนพัฒนาท้องถิ่น (พ.ศ.๒๕๖๖-๒๕๗๐)

แบบ ผ. ๐๒

เทศบาลตำบลทรายมูล อำเภอทรายมูล จังหวัดยโสธร

ยุทธศาสตร์จังหวัดที่ ๓ : ยกระดับคุณภาพชีวิต เสริมสร้างความเข้มแข็งและความมั่นคง ของครอบครัว ชุมชนและสังคม

ยุทธศาสตร์การพัฒนาของ อปท. ในเขตจังหวัดที่ ๒ : ด้านโครงสร้างพื้นฐาน

๑. ยุทธศาสตร์การพัฒนาโครงสร้างพื้นฐาน และสาธารณูปโภค

๑.๑ แผนงานอุตสาหกรรมและการโยธา

ที่	โครงการ	วัตถุประสงค์	เป้าหมาย (ผลผลิตของโครงการ)	งบประมาณ					ตัวชี้วัด ( KPI )	ผลที่คาดว่าจะได้รับ	หน่วยงาน รับผิดชอบ
				๒๕๖๖ (บาท)	๒๕๖๗ (บาท)	๒๕๖๘ (บาท)	๒๕๖๙ (บาท)	๒๕๗๐ (บาท)			
๙๙	- ซ่อมแซมบูรณะทางแบบแอสฟัลต์ ถนนเทศบาล ๔	เพื่อแก้ไขปัญหาความยากลำบากให้ประชาชน สัญจรไปมาสะดวกยิ่งขึ้น	ซ่อมแซมบูรณะทางแบบแอสฟัลต์ ตามแบบแปลน ทต.ทรายมูล	๗๐๐,๐๐๐	๗๐๐,๐๐๐	๗๐๐,๐๐๐	๗๐๐,๐๐๐	๗๐๐,๐๐๐	ร้อยละ ๘๐ การคมนาคม สะดวกยิ่งขึ้น	ประชาชนสัญจรไปมาสะดวก	กองช่าง
๑๐๐	- ซ่อมแซมบูรณะทางแบบแอสฟัลต์ ถนนเทศบาล ๑	เพื่อแก้ไขปัญหาความยากลำบากให้ประชาชน สัญจรไปมาสะดวกยิ่งขึ้น	ซ่อมแซมบูรณะทางแบบแอสฟัลต์ ตามแบบแปลน ทต.ทรายมูล	๘๐๐,๐๐๐	๘๐๐,๐๐๐	๘๐๐,๐๐๐	๘๐๐,๐๐๐	๘๐๐,๐๐๐	ร้อยละ ๘๐ การคมนาคม สะดวกยิ่งขึ้น	ประชาชนสัญจรไปมาสะดวก	กองช่าง
๑๐๑	- ซ่อมแซมบูรณะทางแบบแอสฟัลต์ ถนนเทศบาล ๓	เพื่อแก้ไขปัญหาความยากลำบากให้ประชาชน สัญจรไปมาสะดวกยิ่งขึ้น	ซ่อมแซมบูรณะทางแบบแอสฟัลต์ ตามแบบแปลน ทต.ทรายมูล	๙๐๐,๐๐๐	๙๐๐,๐๐๐	๙๐๐,๐๐๐	๙๐๐,๐๐๐	๙๐๐,๐๐๐	ร้อยละ ๘๐ การคมนาคม สะดวกยิ่งขึ้น	ประชาชนสัญจรไปมาสะดวก	กองช่าง
๑๐๒	- ซ่อมแซมบูรณะทางแบบแอสฟัลต์ ถนนเทศบาล ๕	เพื่อแก้ไขปัญหาความยากลำบากให้ประชาชน สัญจรไปมาสะดวกยิ่งขึ้น	ซ่อมแซมบูรณะทางแบบแอสฟัลต์ ตามแบบแปลน ทต.ทรายมูล	๙๐๐,๐๐๐	๙๐๐,๐๐๐	๙๐๐,๐๐๐	๙๐๐,๐๐๐	๙๐๐,๐๐๐	ร้อยละ ๘๐ การคมนาคม สะดวกยิ่งขึ้น	ประชาชนสัญจรไปมาสะดวก	กองช่าง
๑๐๓	- ซ่อมแซมบูรณะทางแบบแอสฟัลต์ ถนนเทศบาล ๗	เพื่อแก้ไขปัญหาความยากลำบากให้ประชาชน สัญจรไปมาสะดวกยิ่งขึ้น	ซ่อมแซมบูรณะทางแบบแอสฟัลต์ ตามแบบแปลน ทต.ทรายมูล	๙๐๐,๐๐๐	๙๐๐,๐๐๐	๙๐๐,๐๐๐	๙๐๐,๐๐๐	๙๐๐,๐๐๐	ร้อยละ ๘๐ การคมนาคม สะดวกยิ่งขึ้น	ประชาชนสัญจรไปมาสะดวก	กองช่าง
๑๐๔	- ซ่อมแซมบูรณะทางแบบแอสฟัลต์ ถนนเทศบาล ๑๑	เพื่อแก้ไขปัญหาความยากลำบากให้ประชาชน สัญจรไปมาสะดวกยิ่งขึ้น	ซ่อมแซมบูรณะทางแบบแอสฟัลต์ ตามแบบแปลน ทต.ทรายมูล	๔๕๐,๐๐๐	๔๕๐,๐๐๐	๔๕๐,๐๐๐	๔๕๐,๐๐๐	๔๕๐,๐๐๐	ร้อยละ ๘๐ การคมนาคม สะดวกยิ่งขึ้น	ประชาชนสัญจรไปมาสะดวก	กองช่าง
๑๐๕	- ซ่อมแซมบูรณะทางแบบแอสฟัลต์ ถนนเทศบาล ๑๓	เพื่อแก้ไขปัญหาความยากลำบากให้ประชาชน สัญจรไปมาสะดวกยิ่งขึ้น	ซ่อมแซมบูรณะทางแบบแอสฟัลต์ ตามแบบแปลน ทต.ทรายมูล	๖๕๐,๐๐๐	๖๕๐,๐๐๐	๖๕๐,๐๐๐	๖๕๐,๐๐๐	๖๕๐,๐๐๐	ร้อยละ ๘๐ การคมนาคม สะดวกยิ่งขึ้น	ประชาชนสัญจรไปมาสะดวก	กองช่าง
๑๐๖	- ซ่อมแซมบูรณะทางแบบแอสฟัลต์ ถนนหนองซอน	เพื่อแก้ไขปัญหาความยากลำบากให้ประชาชน สัญจรไปมาสะดวกยิ่งขึ้น	ซ่อมแซมบูรณะทางแบบแอสฟัลต์ ตามแบบแปลน ทต.ทรายมูล	๕๐๐,๐๐๐	๕๐๐,๐๐๐	๕๐๐,๐๐๐	๕๐๐,๐๐๐	๕๐๐,๐๐๐	ร้อยละ ๘๐ การคมนาคม สะดวกยิ่งขึ้น	ประชาชนสัญจรไปมาสะดวก	กองช่าง

รายละเอียดโครงการพัฒนา  
แผนพัฒนาท้องถิ่น (พ.ศ.๒๕๖๖-๒๕๗๐)

แบบ ผ. ๐๒

เทศบาลตำบลทรายมูล อำเภอทรายมูล จังหวัดยโสธร

ยุทธศาสตร์จังหวัดที่ ๓ : ยกระดับคุณภาพชีวิต เสริมสร้างความเข้มแข็งและความมั่นคง ของครอบครัว ชุมชนและสังคม

ยุทธศาสตร์การพัฒนาของ อปท. ในเขตจังหวัดที่ ๒ : ด้านโครงสร้างพื้นฐาน

๑. ยุทธศาสตร์การพัฒนาโครงสร้างพื้นฐาน และสาธารณูปโภค

๑.๑ แผนงานอุตสาหกรรมและการโยธา

ที่	โครงการ	วัตถุประสงค์	เป้าหมาย (ผลผลิตของโครงการ)	งบประมาณ					ตัวชี้วัด ( KPI )	ผลที่คาดว่าจะได้รับ	หน่วยงาน รับผิดชอบ
				๒๕๖๖ (บาท)	๒๕๖๗ (บาท)	๒๕๖๘ (บาท)	๒๕๖๙ (บาท)	๒๕๗๐ (บาท)			
๑๐๗	- ซ่อมแซมบูรณะทางแบบแอสฟัลต์ ถนนเทศบาล ๑๙	เพื่อแก้ไขปัญหาความคมนาคมให้ประชาชนสัญจรไปมาสะดวกยิ่งขึ้น	ซ่อมแซมบูรณะทางแบบแอสฟัลต์ตามแบบแปลน ทต.ทรายมูล	๓๐๐,๐๐๐	๓๐๐,๐๐๐	๓๐๐,๐๐๐	๓๐๐,๐๐๐	๓๐๐,๐๐๐	ร้อยละ ๘๐ การคมนาคมสะดวกยิ่งขึ้น	ประชาชนสัญจรไปมาสะดวก	กองช่าง
๑๐๘	- ซ่อมแซมบูรณะทางแบบแอสฟัลต์ ถนนทรายมูลวิมล	เพื่อแก้ไขปัญหาความคมนาคมให้ประชาชนสัญจรไปมาสะดวกยิ่งขึ้น	ซ่อมแซมบูรณะทางแบบแอสฟัลต์ตามแบบแปลน ทต.ทรายมูล	๔๕๐,๐๐๐	๔๕๐,๐๐๐	๔๕๐,๐๐๐	๔๕๐,๐๐๐	๔๕๐,๐๐๐	ร้อยละ ๘๐ การคมนาคมสะดวกยิ่งขึ้น	ประชาชนสัญจรไปมาสะดวก	กองช่าง
๑๐๙	- ซ่อมแซมบูรณะทางแบบแอสฟัลต์ ถนนทรัพย์เจริญ	เพื่อแก้ไขปัญหาความคมนาคมให้ประชาชนสัญจรไปมาสะดวกยิ่งขึ้น	ซ่อมแซมบูรณะทางแบบแอสฟัลต์ตามแบบแปลน ทต.ทรายมูล	๔๐๐,๐๐๐	๔๐๐,๐๐๐	๔๐๐,๐๐๐	๔๐๐,๐๐๐	๔๐๐,๐๐๐	ร้อยละ ๘๐ การคมนาคมสะดวกยิ่งขึ้น	ประชาชนสัญจรไปมาสะดวก	กองช่าง
๑๑๐	- ซ่อมแซมบูรณะทางแบบแอสฟัลต์ ถนนบูรพา	เพื่อแก้ไขปัญหาความคมนาคมให้ประชาชนสัญจรไปมาสะดวกยิ่งขึ้น	ซ่อมแซมบูรณะทางแบบแอสฟัลต์ตามแบบแปลน ทต.ทรายมูล	๔๐๐,๐๐๐	๔๐๐,๐๐๐	๔๐๐,๐๐๐	๔๐๐,๐๐๐	๔๐๐,๐๐๐	ร้อยละ ๘๐ การคมนาคมสะดวกยิ่งขึ้น	ประชาชนสัญจรไปมาสะดวก	กองช่าง
๑๑๑	- ซ่อมแซมบูรณะทางแบบแอสฟัลต์ ถนนสุวรรณดำริ	เพื่อแก้ไขปัญหาความคมนาคมให้ประชาชนสัญจรไปมาสะดวกยิ่งขึ้น	ซ่อมแซมบูรณะทางแบบแอสฟัลต์ตามแบบแปลน ทต.ทรายมูล	๔๐๐,๐๐๐	๔๐๐,๐๐๐	๔๐๐,๐๐๐	๔๐๐,๐๐๐	๔๐๐,๐๐๐	ร้อยละ ๘๐ การคมนาคมสะดวกยิ่งขึ้น	ประชาชนสัญจรไปมาสะดวก	กองช่าง
๑๑๒	- ซ่อมแซมบูรณะทางแบบแอสฟัลต์ ถนนศรีบุญลือ ๑	เพื่อแก้ไขปัญหาความคมนาคมให้ประชาชนสัญจรไปมาสะดวกยิ่งขึ้น	ซ่อมแซมบูรณะทางแบบแอสฟัลต์ตามแบบแปลน ทต.ทรายมูล	๓๐๐,๐๐๐	๓๐๐,๐๐๐	๓๐๐,๐๐๐	๓๐๐,๐๐๐	๓๐๐,๐๐๐	ร้อยละ ๘๐ การคมนาคมสะดวกยิ่งขึ้น	ประชาชนสัญจรไปมาสะดวก	กองช่าง
๑๑๓	- ซ่อมแซมบูรณะทางแบบแอสฟัลต์ ถนนศรีบุญลือ ๒	เพื่อแก้ไขปัญหาความคมนาคมให้ประชาชนสัญจรไปมาสะดวกยิ่งขึ้น	ซ่อมแซมบูรณะทางแบบแอสฟัลต์ตามแบบแปลน ทต.ทรายมูล	๓๐๐,๐๐๐	๓๐๐,๐๐๐	๓๐๐,๐๐๐	๓๐๐,๐๐๐	๓๐๐,๐๐๐	ร้อยละ ๘๐ การคมนาคมสะดวกยิ่งขึ้น	ประชาชนสัญจรไปมาสะดวก	กองช่าง
๑๑๔	- ซ่อมแซมบูรณะทางแบบแอสฟัลต์ ถนนทรัพย์สาคร	เพื่อแก้ไขปัญหาความคมนาคมให้ประชาชนสัญจรไปมาสะดวกยิ่งขึ้น	ซ่อมแซมบูรณะทางแบบแอสฟัลต์ตามแบบแปลน ทต.ทรายมูล	๘๐๐,๐๐๐	๘๐๐,๐๐๐	๘๐๐,๐๐๐	๘๐๐,๐๐๐	๘๐๐,๐๐๐	ร้อยละ ๘๐ การคมนาคมสะดวกยิ่งขึ้น	ประชาชนสัญจรไปมาสะดวก	กองช่าง
๑๑๕	- ซ่อมแซมบูรณะทางแบบแอสฟัลต์ ถนนเทศบาล ๑๐	เพื่อแก้ไขปัญหาความคมนาคมให้ประชาชนสัญจรไปมาสะดวกยิ่งขึ้น	ซ่อมแซมบูรณะทางแบบแอสฟัลต์ตามแบบแปลน ทต.ทรายมูล	๘๐๐,๐๐๐	๘๐๐,๐๐๐	๘๐๐,๐๐๐	๘๐๐,๐๐๐	๘๐๐,๐๐๐	ร้อยละ ๘๐ การคมนาคมสะดวกยิ่งขึ้น	ประชาชนสัญจรไปมาสะดวก	กองช่าง

รายละเอียดโครงการพัฒนา  
แผนพัฒนาท้องถิ่น (พ.ศ.๒๕๖๖-๒๕๗๐)

แบบ ผ. ๐๒

เทศบาลตำบลทรายมูล อำเภอทรายมูล จังหวัดยโสธร

ยุทธศาสตร์จังหวัดที่ ๓ : ยกระดับคุณภาพชีวิต เสริมสร้างความเข้มแข็งและความมั่นคง ของครอบครัว ชุมชนและสังคม

ยุทธศาสตร์การพัฒนาของ อปท. ในเขตจังหวัดที่ ๒ : ด้านโครงสร้างพื้นฐาน

๑. ยุทธศาสตร์การพัฒนาโครงสร้างพื้นฐาน และสาธารณูปโภค

๑.๑ แผนงานอุตสาหกรรมและการโยธา

ที่	โครงการ	วัตถุประสงค์	เป้าหมาย (ผลผลิตของโครงการ)	งบประมาณ					ตัวชี้วัด ( KPI )	ผลที่คาดว่าจะได้รับ	หน่วยงาน รับผิดชอบ
				๒๕๖๖ (บาท)	๒๕๖๗ (บาท)	๒๕๖๘ (บาท)	๒๕๖๙ (บาท)	๒๕๗๐ (บาท)			
๑๑๖	- ซ่อมแซมบูรณะทางแบบแอสฟัลต์ ถนนเทศบาล ๑๔	เพื่อแก้ไขปัญหาความคมให้ประชาชน สัญจรไปมาสะดวกยิ่งขึ้น	ซ่อมแซมบูรณะทางแบบแอสฟัลต์ ตามแบบแปลน ทต.ทรายมูล	๘๐๐,๐๐๐	๘๐๐,๐๐๐	๘๐๐,๐๐๐	๘๐๐,๐๐๐	๘๐๐,๐๐๐	ร้อยละ ๘๐ การคมนาคม สะดวกยิ่งขึ้น	ประชาชนสัญจรไปมาสะดวก	กองช่าง
๑๑๗	- ซ่อมแซมบูรณะทางแบบแอสฟัลต์ ถนนสระแก้ว ๑	เพื่อแก้ไขปัญหาความคมให้ประชาชน สัญจรไปมาสะดวกยิ่งขึ้น	ซ่อมแซมบูรณะทางแบบแอสฟัลต์ ตามแบบแปลน ทต.ทรายมูล	๘๐๐,๐๐๐	๘๐๐,๐๐๐	๘๐๐,๐๐๐	๘๐๐,๐๐๐	๘๐๐,๐๐๐	ร้อยละ ๘๐ การคมนาคม สะดวกยิ่งขึ้น	ประชาชนสัญจรไปมาสะดวก	กองช่าง
๑๑๘	- ซ่อมแซมบูรณะทางแบบแอสฟัลต์ ถนนสามัคคี	เพื่อแก้ไขปัญหาความคมให้ประชาชน สัญจรไปมาสะดวกยิ่งขึ้น	ซ่อมแซมบูรณะทางแบบแอสฟัลต์ ตามแบบแปลน ทต.ทรายมูล	๓๐๐,๐๐๐	๓๐๐,๐๐๐	๓๐๐,๐๐๐	๓๐๐,๐๐๐	๓๐๐,๐๐๐	ร้อยละ ๘๐ การคมนาคม สะดวกยิ่งขึ้น	ประชาชนสัญจรไปมาสะดวก	กองช่าง
๑๑๙	โครงการทำลูกระนาดตามถนนภายในเขตเทศบาล	เพื่อลดระดับความเร็วภายในชุมชน	จัดทำลูกระนาดตามถนนทุกสาย	๓๐,๐๐๐	๓๐,๐๐๐	๓๐,๐๐๐	๓๐,๐๐๐	๓๐,๐๐๐	ร้อยละ ๙๐ ทุกจุดในเขตเทศบาล มีความปลอดภัยยิ่งขึ้น	อุบัติเหตุลดลง	กองช่าง
๑๒๐	ก่อสร้างรั้วรอบหนองหลุมดินดำ	เพื่อรักษาความสะอาดของแหล่งน้ำ ในการให้บริการแก่ประชาชน	หนองหลุมดินดำใสสะอาด	๘๐๐,๐๐๐	๘๐๐,๐๐๐	๘๐๐,๐๐๐	๘๐๐,๐๐๐	๘๐๐,๐๐๐	ร้อยละ ๘๐ ประชาชนอุปโภค บริโภคน้ำที่สะอาด	หนองหลุมดินมีน้ำที่สะอาด ไว้บริการแก่ประชาชน	กองช่าง
รวม	.....๑๒๐.....โครงการ			๓๔,๓๖๐,๐๐๐	๓๔,๓๖๐,๐๐๐	๓๔,๓๖๐,๐๐๐	๓๔,๓๖๐,๐๐๐	๓๔,๓๖๐,๐๐๐			

รายละเอียดโครงการพัฒนา  
แผนพัฒนาท้องถิ่น (พ.ศ.๒๕๖๖-๒๕๗๐)

แบบ ผ. ๑๒

เทศบาลตำบลทรายมูล อำเภอทรายมูล จังหวัดยโสธร

ยุทธศาสตร์จังหวัดที่ ๓ : ยกระดับคุณภาพชีวิต เสริมสร้างความเข้มแข็งและความมั่นคง ของครอบครัว ชุมชนและสังคม

ยุทธศาสตร์การพัฒนาของ อปท. ในเขตจังหวัดที่ ๑ : ด้านโครงสร้างพื้นฐาน

๑. ยุทธศาสตร์การพัฒนาโครงสร้างพื้นฐาน และการสาธารณสุข

๑.๒ แผนงานเคหะและชุมชน

ที่	โครงการ	วัตถุประสงค์	เป้าหมาย (ผลผลิตของโครงการ)	งบประมาณ					ตัวชี้วัด ( KPI )	ผลที่คาดว่าจะได้รับ	หน่วยงาน รับผิดชอบ
				๒๕๖๖ (บาท)	๒๕๖๗ (บาท)	๒๕๖๘ (บาท)	๒๕๖๙ (บาท)	๒๕๗๐ (บาท)			
๑	ขยายเขตไฟฟ้าภายในเขตเทศบาลและนอกเขตเทศบาล	เพื่อให้ประชาชนมีไฟฟ้าใช้อย่างเพียงพอ	ขยายเขตไฟฟ้า	๑๒๐,๐๐๐	๑๒๐,๐๐๐	๑๒๐,๐๐๐	๑๒๐,๐๐๐	๑๒๐,๐๐๐	ร้อยละ ๘๐ ประชาชนในเขตและนอกเขตเทศบาลมีไฟฟ้าทุกครัวเรือน	ประชาชนมีไฟฟ้าใช้ครบทุกครัวเรือนและมีไฟฟ้าเพื่อการเกษตร	กองช่าง
๒	ติดตั้งโคมไฟฟ้าสนามฟุตบอลในเขตเทศบาลและสนามกีฬาากลาง	เพื่อให้ประชาชนมีไฟฟ้าแสงสว่างในการแข่งขันกีฬาในช่วงกลางคืน	ติดตั้งไฟฟ้าสนามฟุตบอลในเขตเทศบาลและสนามกีฬาากลาง	๑๕๐,๐๐๐	๑๕๐,๐๐๐	๑๕๐,๐๐๐	๑๕๐,๐๐๐	๑๕๐,๐๐๐	ร้อยละ ๘๐ สามารถแข่งขันกีฬาในช่วงเวลากลางคืน	ประชาชนได้รับแสงสว่างในการแข่งขันกีฬาช่วงเวลากลางคืน	กองช่าง
๓	ขยายเขตการบริการประปาชุมชน	เพื่อให้ประชาชนได้ใช้บริการน้ำประปาอย่างทั่วถึง	ขยายเขตประปาให้ทั่วทุกชุมชน	๕๐,๐๐๐	๕๐,๐๐๐	๕๐,๐๐๐	๕๐,๐๐๐	๕๐,๐๐๐	ร้อยละ ๘๐ ประชาชนมีประปาใช้ทุกครัวเรือน	ประชาชนได้ใช้ประปาทุกครัวเรือน	กองช่าง
๔	โครงการจัดหาเครื่องกรองน้ำ / ถังรองรับน้ำในเขตเทศบาล	เพื่อให้มีน้ำดื่มที่สะอาดและเพียงพอต่อการบริโภค	จัดหาเครื่องกรองน้ำ / ถังรองรับน้ำให้แก่ชุมชน โรงเรียน ในเขตเทศบาล	๑๐๐,๐๐๐	๑๐๐,๐๐๐	๑๐๐,๐๐๐	๑๐๐,๐๐๐	๑๐๐,๐๐๐	ร้อยละ ๘๐ ประชาชน/เยาวชนได้รับการบริโภคน้ำที่สะอาด ถูกหลักสุขอนามัย	ประชาชน/เยาวชนมีน้ำดื่มที่สะอาดและเพียงพอต่อการบริโภค	กองช่าง
๕	ปรับปรุงน้ำประปาให้สะอาด	เพื่อให้ประชาชนอุปโภค บริโภคน้ำที่สะอาด	ปรับปรุงน้ำประปา	๑๐๐,๐๐๐	๑๐๐,๐๐๐	๑๐๐,๐๐๐	๑๐๐,๐๐๐	๑๐๐,๐๐๐	ร้อยละ ๘๐ ประชาชนได้รับการบริโภคน้ำที่สะอาด ถูกหลักสุขอนามัย	ประชาชนมีสุขภาพอนามัยที่ดีขึ้น	กองช่าง
๖	โครงการซ่อมแซมระบบประปาผิวดินขนาดใหญ่	เพื่อซ่อมแซมระบบประปาผิวดิน	ประปาในเขตเทศบาล	๑๐๐,๐๐๐	๑๐๐,๐๐๐	๑๐๐,๐๐๐	๑๐๐,๐๐๐	๑๐๐,๐๐๐	ร้อยละ ๘๐ ประชาชนได้รับการอุปโภค-บริโภคน้ำที่สะอาด	ประชาชนมีสุขภาพอนามัยที่ดีขึ้น	กองช่าง
๗	วางท่อประปาเชื่อมต่อของใหญ่/หนองคำหลวง	เพื่อให้ประชาชนได้อุปโภค-บริโภคน้ำที่เพียงพอ	ประปาในเขตเทศบาล	๓๐๐,๐๐๐	๓๐๐,๐๐๐	๓๐๐,๐๐๐	๓๐๐,๐๐๐	๓๐๐,๐๐๐	ร้อยละ ๘๐ ประชาชนได้รับการอุปโภค-บริโภคน้ำอย่างเพียงพอ	ประชาชนได้รับการอุปโภค-บริโภคน้ำอย่างเพียงพอ	กองช่าง
๘	ก่อสร้างห้องสูงประปา หมู่ ๑๔	เพื่อจ่ายน้ำให้เพียงพอต่อความต้องการของประชาชน	ชุมชน หมู่ ๑๔	๒๒๐,๐๐๐	๒๒๐,๐๐๐	๒๒๐,๐๐๐	๒๒๐,๐๐๐	๒๒๐,๐๐๐	ร้อยละ ๘๐ ประชาชนได้รับการอุปโภค-บริโภคน้ำอย่างเพียงพอ	ประชาชนได้รับการอุปโภค-บริโภคน้ำอย่างเพียงพอ	กองช่าง

รายละเอียดโครงการพัฒนา  
แผนพัฒนาท้องถิ่น (พ.ศ.๒๕๖๖-๒๕๗๐)  
เทศบาลตำบลทรายมูล อำเภอทรายมูล จังหวัดยโสธร

แบบ ผ. ๐๒

ยุทธศาสตร์จังหวัดที่ ๓ : ยกระดับคุณภาพชีวิต เสริมสร้างความเข้มแข็งและความมั่นคง ของครอบครัว ชุมชนและสังคม

ยุทธศาสตร์การพัฒนาของ อปท. ในเขตจังหวัดที่ ๑ : ด้านโครงสร้างพื้นฐาน

๑. ยุทธศาสตร์การพัฒนาโครงสร้างพื้นฐาน และการสาธารณสุข

๑.๒ แผนงานเคหะและชุมชน

ที่	โครงการ	วัตถุประสงค์	เป้าหมาย (ผลผลิตของโครงการ)	งบประมาณ					ตัวชี้วัด ( KPI )	ผลที่คาดว่าจะ ได้รับ	หน่วยงาน รับผิดชอบ
				๒๕๖๖ (บาท)	๒๕๖๗ (บาท)	๒๕๖๘ (บาท)	๒๕๖๙ (บาท)	๒๕๗๐ (บาท)			
๙	โครงการพัฒนาแหล่งน้ำในเขตพื้นที่เทศบาลตำบลทรายมูล	เพื่อแก้ไขปัญหาอุปโภค บริโภค และพัฒนาแหล่งน้ำในเขตเทศบาลตำบลทรายมูล (ผันน้ำจากลำน้ำชีและลำน้ำลำน้ำทวนโดยทำคลองส่งน้ำ	ประชาชนในเขตเทศบาลได้รับการน้ำอุปโภค บริโภคอย่างทั่วถึง	๒๒๐,๐๐๐	๒๒๐,๐๐๐	๒๒๐,๐๐๐	๒๒๐,๐๐๐	๒๒๐,๐๐๐	ร้อยละ ๘๐ ประชาชนในเขตเทศบาลได้รับการบริการน้ำเพื่ออุปโภคและบริโภคอย่างทั่วถึง	ประชาชนได้รับการอุปโภค บริโภคน้ำที่สะอาดและทั่วถึง	กองช่าง
๑๐	ขุดลอกหนองหูลุดินดำ/หนองใหญ่/หนองคำหลวง	เพื่อกักเก็บน้ำให้เพียงพอต่อความต้องการของประชาชน	ขุดลอกหนองหูลุดินดำ/หนองใหญ่/หนองคำหลวง	๑,๐๐๐,๐๐๐	๑,๐๐๐,๐๐๐	๑,๐๐๐,๐๐๐	๑,๐๐๐,๐๐๐	๑,๐๐๐,๐๐๐	ร้อยละ ๙๐ ประชาชนมีน้ำเพื่ออุปโภคและบริโภคเพียงพอ	ประชาชนมีน้ำเพื่ออุปโภคและบริโภคเพียงพอ	กองช่าง
๑๑	โครงการขุดเจาะบ่อบาดาลพร้อมท่อถังสูง	เพื่อกักเก็บน้ำให้เพียงพอต่อความต้องการของประชาชน	ขุดเจาะบ่อบาดาลพร้อมท่อถังสูง	๒๒๐,๐๐๐	๒๒๐,๐๐๐	๒๒๐,๐๐๐	๒๒๐,๐๐๐	๒๒๐,๐๐๐	ร้อยละ ๙๐ ประชาชนมีน้ำเพื่ออุปโภคและบริโภคเพียงพอ	ประชาชนมีน้ำเพื่ออุปโภคและบริโภคเพียงพอ	กองช่าง
๑๒	โครงการก่อสร้างพนังกั้นดินทรุด ลำห้วยขี้เป็ด	เพื่อป้องกันไม่ให้น้ำหลาก	ลำห้วยขี้เป็ด	๓๐๐,๐๐๐	๓๐๐,๐๐๐	๓๐๐,๐๐๐	๓๐๐,๐๐๐	๓๐๐,๐๐๐	ร้อยละ ๘๐ ดินบริเวณลำห้วยขี้เป็ดไม่ทรุด	ดินบริเวณลำห้วยไม่ทรุดตัว	กองช่าง
๑๓	ติดตั้งไฟฟ้าแสงสว่างภายในเขตเทศบาล	เพื่อป้องกันความปลอดภัยในชีวิตและทรัพย์สิน และให้ความสว่างแก่ประชาชน	ติดตั้งโคมไฟตามถนน, มุมมืดภายในเขตเทศบาล	๑๐๐,๐๐๐	๑๐๐,๐๐๐	๑๐๐,๐๐๐	๑๐๐,๐๐๐	๑๐๐,๐๐๐	ร้อยละ ๘๐ ไฟฟ้าภายในเขตเทศบาลสว่างขึ้น	ประชาชนมีความปลอดภัยในชีวิตและทรัพย์สิน	กองช่าง
๑๔	โครงการปรับปรุงระบบไฟฟ้าสวนสาธารณะสระแก้ว	เพื่อไม่ให้เป็นแหล่งมั่วสุมและมีแสงสว่างเพียงพอสำหรับประชาชน	สวนสาธารณะสระแก้วมีแสงสว่างที่เพียงพอ	๑๐๐,๐๐๐	๑๐๐,๐๐๐	๑๐๐,๐๐๐	๑๐๐,๐๐๐	๑๐๐,๐๐๐	ร้อยละ ๘๐ สวนสาธารณะสระแก้วมีแสงสว่างเพียงพอ	สวนสาธารณะสระแก้วมีแสงสว่างเพียงพอไม่เป็นแหล่งมั่วสุม	กองช่าง
๑๕	โครงการขุดเจาะบ่อบาดาล	เพื่อแก้ไขปัญหาการขาดแคลนน้ำให้ มีน้ำใช้เพียงพอต่อการอุปโภค บริโภค และใช้ทำการเกษตรในฤดูแล้ง	ขุดเจาะบ่อบาดาล ในเขตเทศบาลตำบลทรายมูล	๑๒๐,๐๐๐	๑๒๐,๐๐๐	๑๒๐,๐๐๐	๑๒๐,๐๐๐	๑๒๐,๐๐๐	ร้อยละ ๙๐ ประชาชนมีน้ำเพื่ออุปโภคและบริโภค และใช้ทำการเกษตรในฤดูแล้งอย่างเพียงพอ	ประชาชนในเขตเทศบาลมีน้ำเพื่ออุปโภค บริโภค และใช้ทำการเกษตรในฤดูแล้งอย่างเพียงพอ	กองช่าง



รายละเอียดโครงการพัฒนา  
แผนพัฒนาท้องถิ่น (พ.ศ.๒๕๖๖-๒๕๗๐)

แบบ ผ. ๑๒

เทศบาลตำบลทรายมูล อำเภอทรายมูล จังหวัดยโสธร

ยุทธศาสตร์จังหวัดที่ ๓ : ยกระดับคุณภาพชีวิต เสริมสร้างความเข้มแข็งและความมั่นคง ของครอบครัว ชุมชนและสังคม

ยุทธศาสตร์การพัฒนาของ อปท. ในเขตจังหวัดที่ ๑ : ด้านโครงสร้างพื้นฐาน

๑. ยุทธศาสตร์การพัฒนาโครงสร้างพื้นฐาน และการสาธารณสุข

๑.๒ แผนงานเคหะและชุมชน

ที่	โครงการ	วัตถุประสงค์	เป้าหมาย (ผลผลิตของโครงการ)	งบประมาณ					ตัวชี้วัด ( KPI )	ผลที่คาดว่าจะ ได้รับ	หน่วยงาน รับผิดชอบ
				๒๕๖๖ (บาท)	๒๕๖๗ (บาท)	๒๕๖๘ (บาท)	๒๕๖๙ (บาท)	๒๕๗๐ (บาท)			
๑๖	อุดหนุนการไฟฟ้าส่วนภูมิภาค	เพื่อขยายเขตไฟฟ้าภายในเขตเทศบาล	ขยายเขตไฟฟ้า	๓๕๐,๐๐๐	๓๕๐,๐๐๐	๓๕๐,๐๐๐	๓๕๐,๐๐๐	๓๕๐,๐๐๐	ร้อยละ ๘๐ ประชาชนในเขตและนอกเขตเทศบาลมีไฟฟ้าทุกครัวเรือน	ประชาชนมีไฟฟ้าใช้ครบทุกครัวเรือนและมีไฟฟ้าเพื่อการเกษตร	กองช่าง
๑๗	ขยายและปรับปรุงท่อเมนประปาในเขตเทศบาล	เพื่อขยายและปรับปรุงท่อเมนประปาในเขตเทศบาล	ประปาในเขตเทศบาล	๑๐๐,๐๐๐	๑๐๐,๐๐๐	๑๐๐,๐๐๐	๑๐๐,๐๐๐	๑๐๐,๐๐๐	ร้อยละ ๙๐ ประชาชนมีน้ำเพื่ออุปโภคและบริโภคเพียงพอ	ประชาชนมีน้ำเพื่ออุปโภคและบริโภคเพียงพอ	กองช่าง
๑๘	โครงการก่อสร้างสถานีขนส่งผู้โดยสารในเขตเทศบาลตำบลทรายมูล	เพื่อให้เป็นที่สำหรับรองรับผู้โดยสารในเขตเทศบาลตำบลทรายมูล	ผู้โดยสารในเขตเทศบาลตำบลทรายมูล	๒๕๐,๐๐๐	๒๕๐,๐๐๐	๒๕๐,๐๐๐	๒๕๐,๐๐๐	๒๕๐,๐๐๐	ร้อยละ ๘๐ มีสถานที่รองรับผู้โดยสารในเขตเทศบาล	ผู้โดยสารมีสถานที่รอรถโดยสาร	กองช่าง
๑๙	จัดวางระบบผังเมืองเขตเทศบาลตำบลทรายมูล	๑. เพื่อให้เทศบาลตำบลทรายมูลมีผังเมืองรวมภายในเขตเทศบาลตำบลทรายมูล ๒. เพื่อการบังคับใช้กฎหมาย ๓. เพื่อความเป็นระเบียบเรียบร้อยของเทศบาลตำบลทรายมูล	จัดวางระบบผังเมืองรวมภายในเขตเทศบาล	๕๐,๐๐๐	๕๐,๐๐๐	๕๐,๐๐๐	๕๐,๐๐๐	๕๐,๐๐๐	ร้อยละ ๘๐ เทศบาลมีความเป็นระเบียบเรียบร้อยมากขึ้น	เทศบาลตำบลทรายมูลมีผังเมืองรวมในการควบคุมตาม พ.ร.บ. ผังเมือง	กองช่าง
๒๐	โครงการก่อสร้าง/ปรับปรุงและพัฒนาการบริหารจัดการน้ำระบบธนาคารน้ำใต้ดิน (Ground water Bank)	เพื่อแก้ไขปัญหาการขาดแคลนน้ำให้มีความใช้เพียงพอต่อการอุปโภค บริโภค และใช้ทำการเกษตรในฤดูแล้ง	ก่อสร้าง/ปรับปรุง ระบบธนาคารน้ำใต้ดิน บริเวณหนองคำหลวง หมู่ที่ ๑๔ ตำบลทรายมูล	๓,๕๐๐,๐๐๐	๓,๕๐๐,๐๐๐	๓,๕๐๐,๐๐๐	๓,๕๐๐,๐๐๐	๓,๕๐๐,๐๐๐	ร้อยละ ๘๐ ประชาชนมีน้ำเพื่อใช้อุปโภค บริโภค และใช้ทำการเกษตรในฤดูแล้งอย่างเพียงพอ	ประชาชนในเขตเทศบาลมีน้ำเพื่ออุปโภค บริโภค และใช้ทำการเกษตรในฤดูแล้งอย่างเพียงพอ	กองช่าง
๒๑	โครงการก่อสร้างที่พักรถโดยสาร	เพื่ออำนวยความสะดวกให้แก่ประชาชนที่สัญจรไปมา	ภายในเขตเทศบาลตำบลทรายมูล	๒๕๐,๐๐๐	๒๕๐,๐๐๐	๒๕๐,๐๐๐	๒๕๐,๐๐๐	๒๕๐,๐๐๐	ร้อยละ ๘๐ ประชาชนมีที่พักระหว่างรอรถโดยสาร	ประชาชนที่สัญจรไปมาได้มีที่พักระหว่างรอรถโดยสาร	กองช่าง
รวม	.....๒๑.....โครงการ			๓,๔๕๐,๐๐๐	๓,๔๕๐,๐๐๐	๓,๔๕๐,๐๐๐	๓,๔๕๐,๐๐๐	๓,๔๕๐,๐๐๐			

รายละเอียดโครงการพัฒนา  
แผนพัฒนาท้องถิ่น (พ.ศ.๒๕๖๖-๒๕๗๐)

แบบ ผ. ๑๒

เทศบาลตำบลทรายมูล อำเภอทรายมูล จังหวัดยโสธร

ยุทธศาสตร์จังหวัดที่ ๓ : ยกระดับคุณภาพชีวิต เสริมสร้างความเข้มแข็งและความมั่นคง ของครอบครัว ชุมชนและสังคม

ยุทธศาสตร์การพัฒนาของ อปท. ในเขตจังหวัดที่ ๔ : ด้านยกระดับคุณภาพชีวิตของประชาชนในท้องถิ่น

๒. ยุทธศาสตร์การพัฒนาด้านเสริมคุณภาพชีวิต เสริมสร้างความเข้มแข็ง และความมั่นคงของครอบครัว ชุมชน และสังคมอยู่เย็นเป็นสุข

๒.๑ แผนงานสังคมสงเคราะห์

ที่	โครงการ	วัตถุประสงค์	เป้าหมาย (ผลผลิตของโครงการ)	งบประมาณ					ตัวชี้วัด ( KPI )	ผลที่คาดว่าจะ ได้รับ	หน่วยงาน รับผิดชอบ
				๒๕๖๖ (บาท)	๒๕๖๗ (บาท)	๒๕๖๘ (บาท)	๒๕๖๙ (บาท)	๒๕๗๐ (บาท)			
๑	ฝึกอบรมอาชีพแก่ประชาชนในเขตเทศบาล	๑. เพื่อให้ประชาชนมีอาชีพหลัง ฤดูเก็บเกี่ยว ๒. เพื่อพัฒนารายได้ของประชาชน	ประชาชนในเขตเทศบาลที่ต้องการ มีอาชีพเสริม	๑๐๐,๐๐๐	๑๐๐,๐๐๐	๑๐๐,๐๐๐	๑๐๐,๐๐๐	๑๐๐,๐๐๐	ร้อยละ ๘๐ ประชาชนมีอาชีพ เสริมหลังฤดูเก็บเกี่ยว	๑. ประชาชนไม่ว่างงาน หลังฤดูเก็บเกี่ยว ๒. ประชาชนมีรายได้เพิ่มขึ้น	กองการศึกษา
๒	อบรมและศึกษาดูงานกลุ่มอาชีพและกลุ่มสตรี	เพื่อส่งเสริมและเพิ่มประสิทธิภาพ ให้กลุ่มสตรีและผู้สนใจมีรายได้ เสริมมีอาชีพที่มั่นคง	สตรีและประชาชนที่สนใจอยากมี รายได้เสริม	๒๐๐,๐๐๐	๒๐๐,๐๐๐	๒๐๐,๐๐๐	๒๐๐,๐๐๐	๒๐๐,๐๐๐	ร้อยละ ๘๐ กลุ่มสตรีและ กลุ่มอาชีพมีรายได้เสริม เพิ่มขึ้นและมั่นคง	สตรีและกลุ่มอาชีพมีอาชีพเสริม ที่มั่นคง	กองการศึกษา
๓	โครงการฝึกอบรมและทัศนศึกษาดูงานคณะกรรมการชุมชน	เพื่อให้ประชาชนในเขตเทศบาลได้ เรียนรู้และศึกษาการพัฒนาชุมชน ต่างๆเพื่อพัฒนาชุมชนตนเอง	คณะกรรมการชุมชน จำนวน ๘๐ คน	๒๐๐,๐๐๐	๒๐๐,๐๐๐	๒๐๐,๐๐๐	๒๐๐,๐๐๐	๒๐๐,๐๐๐	ร้อยละ ๘๐ ชุมชนในเขต พื้นที่มีการพัฒนามากขึ้น	ชุมชนมีการพัฒนาตาม แนวทางการพัฒนาของ ชุมชนและทุกคนมีส่วนร่วม ต่อการพัฒนา	กองการศึกษา
๔	โครงการจัดทำและเสริมสร้างกระบวนการจัดทำ แผนชุมชน	๑. เพื่อให้ชุมชนมีแผนงาน/ โครงการดำเนินงานตามความ ต้องการ ๒. เพื่อเสริมสร้างความเข้มแข็งให้ แก่ชุมชน	ผู้นำชุมชน จำนวน ๘ หมู่	๓๐,๐๐๐	๓๐,๐๐๐	๓๐,๐๐๐	๓๐,๐๐๐	๓๐,๐๐๐	ร้อยละ ๘๐ สามารถนำแผน พัฒนาชุมชนมาสู่การ ปฏิบัติได้	๑.ชุมชนมีแผนชุมชนไว้เสนอ แผนงาน/โครงการพัฒนา ต่อหน่วยงานต่าง ๒. ชุมชนมีส่วนร่วมในการ พัฒนาชุมชนของตนเอง และมีความรู้ในการจัดทำ	กองการศึกษา
๕	โครงการรณรงค์ยุติความรุนแรงต่อเด็กสตรีและ ครอบครัว	เพื่อเป็นการช่วยเหลือพิทักษ์และคุ้มครอง สิทธิสตรีแม่เด็กเยาวชนและครอบครัว เพื่อลดผลกระทบจากปัญหาความ รุนแรงในครอบครัวหรือถูกละเมิดสิทธิ	ประชาชนในเขตเทศบาล	๓๐,๐๐๐	๓๐,๐๐๐	๓๐,๐๐๐	๓๐,๐๐๐	๓๐,๐๐๐	ร้อยละ ๘๐ ของชุมชนไม่มี การใช้ความรุนแรงต่อเด็ก สตรีและในครอบครัว	ไม่มีการใช้ความรุนแรงใน ชุมชน	กองการศึกษา
๖	โครงการส่งเสริมคุณธรรม จริยธรรม เด็ก เยาวชน และประชาชนทั่วไป	เพื่อสร้างคุณธรรม จริยธรรมแก่เด็กและ เยาวชน และประชาชนทั่วไป	เด็กและเยาวชนและประชาชนใน เขตเทศบาล	๒๐,๐๐๐	๒๐,๐๐๐	๒๐,๐๐๐	๒๐,๐๐๐	๒๐,๐๐๐	ร้อยละ ๘๐ เด็กและเยาวชน มีความเข้มแข็งและต่อเนื่อง	เด็กและเยาวชนสามารถใช้ เวลาว่างให้เกิดประโยชน์ และมีความเข้มแข็ง	กองการศึกษา

รายละเอียดโครงการพัฒนา  
แผนพัฒนาท้องถิ่น (พ.ศ.๒๕๖๖-๒๕๗๐)

แบบ ผ. ๐๒

เทศบาลตำบลทรายมูล อำเภอทรายมูล จังหวัดยโสธร

ยุทธศาสตร์จังหวัดที่ ๓ : ยกระดับคุณภาพชีวิต เสริมสร้างความเข้มแข็งและความมั่นคง ของครอบครัว ชุมชนและสังคม

ยุทธศาสตร์การพัฒนาของ อปท. ในเขตจังหวัดที่ ๔ : ด้านยกระดับคุณภาพชีวิตของประชาชนในท้องถิ่น

๒. ยุทธศาสตร์พัฒนาส่งเสริมคุณภาพชีวิต เสริมสร้างความเข้มแข็ง และความมั่นคงของครอบครัว ชุมชน และสังคมอยู่เย็นเป็นสุข

๒.๑ แผนงานสังคมสงเคราะห์

ที่	โครงการ	วัตถุประสงค์	เป้าหมาย (ผลผลิตของโครงการ)	งบประมาณ					ตัวชี้วัด ( KPI )	ผลที่คาดว่าจะได้รับ	หน่วยงาน รับผิดชอบ
				๒๕๖๖ (บาท)	๒๕๖๗ (บาท)	๒๕๖๘ (บาท)	๒๕๖๙ (บาท)	๒๕๗๐ (บาท)			
๗	โครงการช่วยเหลือผู้ยากจนและยากไร้ในเขตเทศบาลตำบลทรายมูล	เพื่อช่วยเหลือสนับสนุนคุณภาพชีวิตแก่ผู้ยากจนและยากไร้ในเขตเทศบาลตำบลทรายมูล	ประชาชนในเขตเทศบาล	๒๐,๐๐๐	๒๐,๐๐๐	๒๐,๐๐๐	๒๐,๐๐๐	๒๐,๐๐๐	ประชากรร้อยละ ๘๐ ของชุมชนมีความเป็นอยู่ที่ดีขึ้น	ผู้ยากจนและยากไร้ได้รับการช่วยเหลือ	กองการศึกษา
๘	โครงการจัดตั้งโรงเรียนผู้สูงอายุ (ผู้สูงอายุ ๖๐ ปีขึ้นไป) มีกิจกรรมร่วมกันและมีการเรียนรู้ตลอดชีวิต	เพื่อพัฒนาคน และเสริมสร้างสังคมขึ้นไปมีกิจกรรมร่วมกันและมีการเรียนรู้ตลอดชีวิต	มีโรงเรียนผู้สูงอายุ จำนวน ๑ แห่ง แห่งการเรียนรู้	๕๐๐,๐๐๐	๕๐๐,๐๐๐	๕๐๐,๐๐๐	๕๐๐,๐๐๐	๕๐๐,๐๐๐	ร้อยละ ๘๐ เยาวชนในเขตเทศบาลรู้เท่าทันภัยจากยาเสพติด	เยาวชนในชุมชนมีความเข้มแข็งห่างไกลยาเสพติด	สำนักปลัด /กองการศึกษา
รวม	.....โครงการ			๑,๑๐๐,๐๐๐	๑,๑๐๐,๐๐๐	๑,๑๐๐,๐๐๐	๑,๑๐๐,๐๐๐	๑,๑๐๐,๐๐๐			

รายละเอียดโครงการพัฒนา  
แผนพัฒนาท้องถิ่น (พ.ศ.๒๕๖๖-๒๕๗๐)

แบบ ผ. ๑๒

เทศบาลตำบลทรายมูล อำเภอทรายมูล จังหวัดยโสธร

ยุทธศาสตร์จังหวัดที่ ๓ : ยกระดับคุณภาพชีวิต เสริมสร้างความเข้มแข็งและความมั่นคง ของครอบครัว ชุมชนและสังคม

ยุทธศาสตร์การพัฒนาของ อปท. ในเขตจังหวัดที่ ๓ : ยกระดับคุณภาพชีวิต เสริมสร้างความเข้มแข็งของครอบครัวและสร้างความเป็นธรรมในสังคม

๒. ยุทธศาสตร์การพัฒนาด้านเสริมคุณภาพชีวิต เสริมสร้างความเข้มแข็ง และความมั่นคงของครอบครัว ชุมชน และสังคมอยู่เย็นเป็นสุข

๒.๒ แผนงานสร้างความเข้มแข็งของชุมชน

ที่	โครงการ	วัตถุประสงค์	เป้าหมาย (ผลผลิตของโครงการ)	งบประมาณ					ตัวชี้วัด ( KPI )	ผลที่คาดว่าจะได้รับ	หน่วยงาน รับผิดชอบ
				๒๕๖๖ (บาท)	๒๕๖๗ (บาท)	๒๕๖๘ (บาท)	๒๕๖๙ (บาท)	๒๕๗๐ (บาท)			
๑	ส่งเสริมสนับสนุนการดำเนินงานสวัสดิการชุมชน กองทุนวันละบาทเทศบาลตำบลทรายมูล	เพื่อเป็นการส่งเสริมและพัฒนาคุณภาพชีวิตของประชาชนในเขตเทศบาล	ประชาชนในเขตเทศบาล	๕๐,๐๐๐	๕๐,๐๐๐	๕๐,๐๐๐	๕๐,๐๐๐	๕๐,๐๐๐	ร้อยละ ๙๐ ผู้สูงอายุ, ผู้พิการ และผู้ป่วยเอดส์มีอาชีพเสริม และมีรายได้เพิ่มขึ้น	ผู้ด้อยโอกาสไม่ว่างงาน และมีรายได้เพิ่มขึ้น	กองการศึกษา
๒	ฝึกอบรมผู้นำประชาธิปไตยระดับหมู่บ้าน	เพื่อเสริมสร้างประชาธิปไตยให้แก่ชุมชน	จัดอบรมประชาธิปไตยแก่ประชาชน อย่างน้อยหมู่บ้านละ ๕๐ คน	๔๐,๐๐๐	๔๐,๐๐๐	๔๐,๐๐๐	๔๐,๐๐๐	๔๐,๐๐๐	ร้อยละ ๘๐ ประชาชนมีความรู้ในการเสริมสร้างประชาธิปไตย	เพื่อเสริมสร้างประชาธิปไตยแก่ประชาชน	สำนักปลัด
๓	โครงการฝึกอบรมอาชีพให้แก่ผู้ที่ผ่านการบำบัดฟื้นฟู	เพื่อให้ผู้ติดยาเสพติดที่ผ่านการบำบัดฟื้นฟู ได้มีอาชีพอย่างยั่งยืน	ผู้ติดยาเสพติดที่ได้รับการบำบัดฟื้นฟู	๓๐,๐๐๐	๓๐,๐๐๐	๓๐,๐๐๐	๓๐,๐๐๐	๓๐,๐๐๐	ร้อยละ ๘๐ ผู้ผ่านการบำบัดฟื้นฟูได้มีอาชีพ	ผู้ผ่านการบำบัดฟื้นฟูมีอาชีพทุกคน	สำนักปลัด
๔	อบรมป้องกันและแก้ไขปัญหายาเสพติด	เพื่อให้เยาวชนรู้จักพิษภัยของยาเสพติด และห่างไกลยาเสพติด	๑. จัดเยาวชนเข้าค่ายอบรมยาเสพติด ๒. ฝึกอบรมแกนนำต่อต้านยาเสพติด	๓๐,๐๐๐	๓๐,๐๐๐	๓๐,๐๐๐	๓๐,๐๐๐	๓๐,๐๐๐	ร้อยละ ๘๐ ยาเสพติดไม่ระบาดในพื้นที่เขตเทศบาล	เยาวชนไม่ยุ่งเกี่ยวกับยาเสพติด ลดปัญหาสังคม	สำนักปลัด
๕	จัดการแข่งขันกีฬาต่อต้านยาเสพติด	เพื่อให้เยาวชนได้ออกกำลังกาย	เยาวชนในเขตเทศบาล	๑๐๐,๐๐๐	๑๐๐,๐๐๐	๑๐๐,๐๐๐	๑๐๐,๐๐๐	๑๐๐,๐๐๐	ร้อยละ ๘๐ เยาวชนสนใจกีฬา และห่างไกลยาเสพติด	เยาวชนหันมาเล่นกีฬาและห่างไกลจากยาเสพติด	กองการศึกษา
๖	โครงการส่งเสริมการบำบัดฟื้นฟูผู้ติดยาเสพติด	เพื่อป้องกันและแก้ไขปัญหายาเสพติด	ชุมชนในเขตเทศบาล	๘๐,๐๐๐	๘๐,๐๐๐	๘๐,๐๐๐	๘๐,๐๐๐	๘๐,๐๐๐	ร้อยละ ๘๐ ชุมชนปลอดยาเสพติด	ชุมชนปลอดยาเสพติด	สำนักปลัด
๗	รณรงค์วันต่อต้านยาเสพติด	เพื่อสนับสนุนให้ประชาชนในพื้นที่ร่วมกิจกรรมวันต่อต้านยาเสพติด	อุดหนุนที่ว่าการอำเภอทรายมูล	๑๐,๐๐๐	๑๐,๐๐๐	๑๐,๐๐๐	๑๐,๐๐๐	๑๐,๐๐๐	ร้อยละ ๘๐ ประชาชนและหน่วยงานภาครัฐร่วมต่อต้านยาเสพติด	ทุกหน่วยงานภาครัฐและประชาชนในพื้นที่ร่วมต่อต้านยาเสพติด	สำนักปลัด
๘	โครงการอบรมเครือข่ายป้องกันอาชญากรรมและยาเสพติด	เพื่อเสริมสร้างขีดความสามารถในการบริหารจัดการชุมชน	องค์กร เครือข่ายและชุมชนมีความเข้มแข็ง	๒๐๐,๐๐๐	๒๐๐,๐๐๐	๒๐๐,๐๐๐	๒๐๐,๐๐๐	๒๐๐,๐๐๐	ร้อยละ ๘๐ ชุมชนในเขตเทศบาลไม่เกิดปัญหาอาชญากรรมและยาเสพติด	ประชาชนในชุมชนมีความเข้มแข็งห่างไกลยาเสพติด	สำนักปลัด

รายละเอียดโครงการพัฒนา

แผนพัฒนาท้องถิ่น (พ.ศ.๒๕๖๖-๒๕๗๐)

เทศบาลตำบลทรายมูล อำเภอทรายมูล จังหวัดยโสธร

แบบ ผ. ๐๒

ยุทธศาสตร์จังหวัดที่ ๓ : ยกระดับคุณภาพชีวิต เสริมสร้างความเข้มแข็งและความมั่นคง ของครอบครัว ชุมชนและสังคม

ยุทธศาสตร์การพัฒนาของ อปท. ในเขตจังหวัดที่ ๓ : ยกระดับคุณภาพชีวิต เสริมสร้างความเข้มแข็งของครอบครัวและสร้างความเป็นธรรมในสังคม

๒. ยุทธศาสตร์การพัฒนาส่งเสริมคุณภาพชีวิต เสริมสร้างความเข้มแข็ง และความมั่นคงของครอบครัว ชุมชน และสังคมอยู่เย็นเป็นสุข

๒.๒ แผนงานสร้างความเข้มแข็งของชุมชน

ที่	โครงการ	วัตถุประสงค์	เป้าหมาย (ผลผลิตของโครงการ)	งบประมาณ					ตัวชี้วัด ( KPI )	ผลที่คาดว่าจะ ได้รับ	หน่วยงาน รับผิดชอบ
				๒๕๖๖ (บาท)	๒๕๖๗ (บาท)	๒๕๖๘ (บาท)	๒๕๖๙ (บาท)	๒๕๗๐ (บาท)			
๙	โครงการฝึกอบรมอาสาสมัครป้องกันอาชญากรรมและยาเสพติด	เพื่อเพิ่มศักยภาพในการรักษาความมั่นคงภายใน และความปลอดภัยในชีวิตและทรัพย์สิน	องค์กร เครือข่ายและชุมชนมีความเข้มแข็ง	๑๐๐,๐๐๐	๑๐๐,๐๐๐	๑๐๐,๐๐๐	๑๐๐,๐๐๐	๑๐๐,๐๐๐	ร้อยละ ๘๐ ชุมชนในเขตเทศบาลมีความรู้ด้านการป้องกันและแก้ปัญหาได้	ประชาชนในชุมชนมีความเข้มแข็งห่างไกลยาเสพติด	สำนักปลัด
๑๐	โครงการฝึกอบรมเยาวชนในสถานศึกษาผู้เท่าทันยาเสพติด	เพื่อพัฒนาคน และเสริมสร้างสังคมแห่งการเรียนรู้	กลุ่มเยาวชน วัยรุ่น ในสถานศึกษาไม่ยุ่งเกี่ยวกับยาเสพติด	๒๐๐,๐๐๐	๒๐๐,๐๐๐	๒๐๐,๐๐๐	๒๐๐,๐๐๐	๒๐๐,๐๐๐	ร้อยละ ๘๐ เยาวชนในเขตเทศบาลรู้เท่าทันภัยจากยาเสพติด	เยาวชนในชุมชนมีความเข้มแข็งห่างไกลยาเสพติด	สำนักปลัด /กองการศึกษา
๑๑	โครงการฝึกอบรมเยาวชนนอกสถานศึกษาป้องกันยาเสพติด	เพื่อพัฒนาคน และเสริมสร้างสังคมแห่งการเรียนรู้	กลุ่มเยาวชน วัยรุ่น ในสถานศึกษาไม่ยุ่งเกี่ยวกับยาเสพติด	๑๐๐,๐๐๐	๑๐๐,๐๐๐	๑๐๐,๐๐๐	๑๐๐,๐๐๐	๑๐๐,๐๐๐	ร้อยละ ๘๐ เยาวชนในเขตเทศบาลรู้เท่าทันภัยจากยาเสพติด	เยาวชนในชุมชนมีความเข้มแข็งห่างไกลยาเสพติด	สำนักปลัด /กองการศึกษา
๑๒	โครงการปลูกฝังระเบียบวินัยให้กับนักเรียนชั้นประถมศึกษาในเขตพื้นที่เทศบาลตำบลทรายมูล	เพื่อพัฒนาคน และเสริมสร้างสังคมแห่งการเรียนรู้	โรงเรียนประถมในเขตพื้นที่เทศบาลตำบลทรายมูล	๑๐๐,๐๐๐	๑๐๐,๐๐๐	๑๐๐,๐๐๐	๑๐๐,๐๐๐	๑๐๐,๐๐๐	ร้อยละ ๘๐ เยาวชนในเขตเทศบาลมีระเบียบวินัย	เยาวชนในชุมชนมีความเป็นระเบียบวินัยมากขึ้น	สำนักปลัด /กองการศึกษา
๑๓	โครงการส่งเสริมการแปรรูปอาหารแก่กลุ่มแม่บ้าน	๑. เพื่อให้ประชาชนมีอาชีพหลังฤดูเก็บเกี่ยว ๒. เพื่อพัฒนารายได้ของประชาชน	ประชาชนในเขตเทศบาลที่ต้องการมีอาชีพเสริม	๑๐๐,๐๐๐	๑๐๐,๐๐๐	๑๐๐,๐๐๐	๑๐๐,๐๐๐	๑๐๐,๐๐๐	ร้อยละ ๙๐ ประชาชนมีอาชีพเสริมหลังฤดูเก็บเกี่ยว	๑. ประชาชนไม่ว่างงานหลังฤดูเก็บเกี่ยว ๒. ประชาชนมีรายได้เพิ่มขึ้น	กองการศึกษา
๑๔	โครงการก่อสร้างศูนย์จำหน่ายสินค้าพื้นเมือง (OTOP)	เพื่อส่งเสริมให้ประชาชนในเขตเทศบาลมีรายได้และไม่ว่างงาน	ศูนย์จำหน่ายสินค้าพื้นเมือง	๑,๐๐๐,๐๐๐	๑,๐๐๐,๐๐๐	๑,๐๐๐,๐๐๐	๑,๐๐๐,๐๐๐	๑,๐๐๐,๐๐๐	ร้อยละ ๙๐ ประชาชนในเขตเทศบาลมีรายได้และได้นำเสนอสินค้าOTOPของชุมชน	ประชาชนในเขตเทศบาลมีรายได้และได้นำเสนอสินค้าOTOP	กองช่าง



รายละเอียดโครงการพัฒนา

แผนพัฒนาท้องถิ่น (พ.ศ.๒๕๖๖-๒๕๗๐)

เทศบาลตำบลทรายมูล อำเภอทรายมูล จังหวัดยโสธร

แบบ ผ. ๐๒

ยุทธศาสตร์จังหวัดที่ ๓ : ยกระดับคุณภาพชีวิต เสริมสร้างความเข้มแข็งและความมั่นคง ของครอบครัว ชุมชนและสังคม

ยุทธศาสตร์การพัฒนาของ อปท. ในเขตจังหวัดที่ ๓ : ยกระดับคุณภาพชีวิต เสริมสร้างความเข้มแข็งของครอบครัวและสร้างความเป็นธรรมในสังคม

๒. ยุทธศาสตร์พัฒนาส่งเสริมคุณภาพชีวิต เสริมสร้างความเข้มแข็ง และความมั่นคงของครอบครัว ชุมชน และสังคมอยู่เย็นเป็นสุข

๒.๓ แผนงานการศึกษา

ที่	โครงการ	วัตถุประสงค์	เป้าหมาย (ผลผลิตของโครงการ)	งบประมาณ					ตัวชี้วัด ( KPI )	ผลที่คาดว่าจะ ได้รับ	หน่วยงาน รับผิดชอบ
				๒๕๖๖ (บาท)	๒๕๖๗ (บาท)	๒๕๖๘ (บาท)	๒๕๖๙ (บาท)	๒๕๗๐ (บาท)			
๑	การจัดงานวันเด็กแห่งชาติ	เพื่อส่งเสริมให้เด็กกล้าแสดงออก และเป็นการให้ความสำคัญแก่เด็ก	เด็กๆ ในเขตเทศบาลได้ร่วมกิจกรรม	๑๐๐,๐๐๐	๑๐๐,๐๐๐	๑๐๐,๐๐๐	๑๐๐,๐๐๐	๑๐๐,๐๐๐	ร้อยละ ๙๐ เด็กๆ มีการ พัฒนาการที่ดี	เด็กมีกิจกรรมทางการศึกษา และมีพัฒนาการที่ดี	กองการศึกษา
๒	การจัดกิจกรรมทางการศึกษา	เพื่อส่งเสริมและสนับสนุนกิจกรรมทาง ศึกษาสำหรับเด็ก	นักเรียนโรงเรียนเทศบาลฯ ได้เข้าร่วม กิจกรรมทางการศึกษา	๓๐,๐๐๐	๓๐,๐๐๐	๓๐,๐๐๐	๓๐,๐๐๐	๓๐,๐๐๐	ร้อยละ ๙๐ เด็กๆ ได้รับการ ส่งเสริมทางการศึกษา	เด็กได้ร่วมกิจกรรมและ มีพัฒนาการที่ดี	กองการศึกษา
๓	โครงการก่อสร้างสระว่ายน้ำโรงเรียนเทศบาล ตำบลทรายมูล	เพื่อพัฒนาผู้เรียนและเสริมสร้าง ทักษะการว่ายน้ำ	นักเรียนโรงเรียนเทศบาลฯ	๑,๕๐๐,๐๐๐	๑,๕๐๐,๐๐๐	๑,๕๐๐,๐๐๐	๑,๕๐๐,๐๐๐	๑,๕๐๐,๐๐๐	ร้อยละ ๙๕ ของผู้เรียน สามารถเอาตัวรอดจาก การจมน้ำ	นักเรียนสามารถว่ายน้ำ ได้อย่างมีประสิทธิภาพ	กองการศึกษา
๔	ขยายชั้นเรียนระดับชั้นประถมศึกษา ปีที่ ๑ - ๖	- เพื่อให้ให้นักเรียนในเขตเทศบาล ตำบลทรายมูลได้เข้าเรียนในชั้น ประถมศึกษา อย่างทั่วถึง และมีประสิทธิภาพ	เด็กนักเรียนที่มีอายุตามเกณฑ์ ทุกคนในเขตเทศบาลตำบลทรายมูล	๔๐๐,๐๐๐	๔๐๐,๐๐๐	๔๐๐,๐๐๐	๔๐๐,๐๐๐	๔๐๐,๐๐๐	ร้อยละ ๘๐ นักเรียนมีห้อง เรียนครบทุกระดับชั้น	-นักเรียนในเขตเทศบาล ตำบลทรายมูล ได้รับการ ศึกษาระดับชั้นประถมศึกษา อย่างมีประสิทธิภาพ	กองการศึกษา
๕	อุดหนุนอาหารกลางวันให้โรงเรียน บ้านทรายมูล (ทรายมูลประชาราษฎร์)	เพื่อให้ให้นักเรียนได้แสดงออกครบทั้ง ๔ ด้าน คือ ร่างกาย จิตใจ สังคม และสติปัญญา	นักเรียนชั้นอนุบาล ๑-๓ และชั้นประถมศึกษาปีที่ ๑ - ๖ ได้เข้าร่วมโครงการทุกคน	๑,๖๐๐,๐๐๐	๑,๖๐๐,๐๐๐	๑,๖๐๐,๐๐๐	๑,๖๐๐,๐๐๐	๑,๖๐๐,๐๐๐	ร้อยละ ๙๐ นักเรียนได้รับ การโภชนาการครบถ้วน	นักเรียนได้รับการพัฒนา ครบทั้ง ๔ ด้าน ครบถ้วน อย่างเต็มศักยภาพ	กองการศึกษา
๖	อาหารเสริม (นม)	เพื่อให้ให้นักเรียนได้แสดงออกครบทั้ง ๔ ด้าน คือ ร่างกาย จิตใจ สังคม และสติปัญญา	นักเรียนชั้นอนุบาล ๑-๓ และชั้นประถมศึกษาปีที่ ๑ - ๖ ได้เข้าร่วมโครงการทุกคน	๑,๕๐๐,๐๐๐	๑,๕๐๐,๐๐๐	๑,๕๐๐,๐๐๐	๑,๕๐๐,๐๐๐	๑,๕๐๐,๐๐๐	ร้อยละ ๙๐ นักเรียนได้รับ การโภชนาการครบถ้วน	นักเรียนได้รับการพัฒนา ครบทั้ง ๔ ด้าน ครบถ้วน อย่างเต็มศักยภาพ	กองการศึกษา
๗	ก่อสร้างและปรับปรุงโรงอาหาร - กิจกรรมก่อสร้างโรงอาหาร - กิจกรรมต่อเติมโรงอาหาร - กิจกรรมจัดทำที่ประกอบอาหาร และชั้นวาง	- เพื่อก่อสร้างและปรับปรุงโรงอาหารให้อยู่ ในสภาพดี ปลอดภัยเมื่อเข้ามาใช้บริการ - เพื่อจัดหาโต๊ะเก้าอี้เพื่อเติม - เพื่อปรับปรุงระบบระบาย อากาศ และติดตั้งพัดลมเพิ่มเติม	จัดซื้อโต๊ะเก้าอี้ และซ่อมแซม ส่วนที่ชำรุดให้เพียงพอกับ นักเรียน ติดตั้งพัดลมเพดาน เพิ่มเติม	๓๐๐,๐๐๐	๓๐๐,๐๐๐	๓๐๐,๐๐๐	๓๐๐,๐๐๐	๓๐๐,๐๐๐	ร้อยละ ๘๐ นักเรียนมีสถานที่ เพียงพอ	สถานศึกษาโรงอาหารที่ สะอาด และถูกสุขลักษณะ สามารถบริการนักเรียนอย่าง ทั่วถึงและมีความปลอดภัย มากที่สุด	กองการศึกษา

รายละเอียดโครงการพัฒนา  
แผนพัฒนาท้องถิ่น (พ.ศ.๒๕๖๖-๒๕๗๐)

เทศบาลตำบลทรายมูล อำเภอทรายมูล จังหวัดยโสธร

แบบ ผ. ๐๒

ยุทธศาสตร์จังหวัดที่ ๓ : ยกระดับคุณภาพชีวิต เสริมสร้างความเข้มแข็งและความมั่นคง ของครอบครัว ชุมชนและสังคม

ยุทธศาสตร์การพัฒนาของ อปท. ในเขตจังหวัดที่ ๓ : ยกระดับคุณภาพชีวิต เสริมสร้างความเข้มแข็งของครอบครัวและสร้างความเป็นธรรมในสังคม

๒. ยุทธศาสตร์พัฒนาส่งเสริมคุณภาพชีวิต เสริมสร้างความเข้มแข็ง และความมั่นคงของครอบครัว ชุมชน และสังคมอยู่เย็นเป็นสุข

๒.๓ แผนงานการศึกษา

ที่	โครงการ	วัตถุประสงค์	เป้าหมาย (ผลผลิตของโครงการ)	งบประมาณ					ตัวชี้วัด ( KPI )	ผลที่คาดว่าจะ ได้รับ	หน่วยงาน รับผิดชอบ
				๒๕๖๖ (บาท)	๒๕๖๗ (บาท)	๒๕๖๘ (บาท)	๒๕๖๙ (บาท)	๒๕๗๐ (บาท)			
๘	สร้างแหล่งเรียนรู้ในสถานศึกษา	- เพื่อให้เด็กศึกษาความรู้ด้วยตนเองจากแหล่งการเรียนรู้ภายนอกห้องเรียน	โรงเรียนเทศบาลตำบลทรายมูล	๑๐๐,๐๐๐	๑๐๐,๐๐๐	๑๐๐,๐๐๐	๑๐๐,๐๐๐	๑๐๐,๐๐๐	ร้อยละ ๘๐ นักเรียนได้รับประสบการณ์จากการเรียนรู้ภายในและภายนอกสถานศึกษา	- สถานศึกษามีแหล่งเรียนรู้ที่หลากหลายและสนองต่อความต้องการของผู้เรียน	กองการศึกษา
๙	ซ่อมแซมอาคารสถานที่	- เพื่อให้มีอาคารเอนกประสงค์ที่สามารถใช้งานได้อย่างมีประสิทธิภาพ	อาคารสถานที่โรงเรียนเทศบาลฯ เอื้อต่อการเรียนการสอน	๒๐๐,๐๐๐	๒๐๐,๐๐๐	๒๐๐,๐๐๐	๒๐๐,๐๐๐	๒๐๐,๐๐๐	ร้อยละ ๘๐ สภาพอาคารเรียนมีประสิทธิภาพ	- นักเรียนมีอาคารเรียนอย่างถาวร	กองการศึกษา
๑๐	พัฒนาห้องสมุด	- เพื่อให้ผู้เรียนมีนิสัยรักการอ่านและแสวงหาความรู้ด้วยตนเองจากห้องสมุดแหล่งเรียนและสื่อต่างๆของตนเอง	นักเรียน ครู และผู้ปกครองทุกคนสามารถแสวงหาความรู้เพิ่มเติมในห้องสมุดของโรงเรียนเทศบาลฯ	๑๐๐,๐๐๐	๑๐๐,๐๐๐	๑๐๐,๐๐๐	๑๐๐,๐๐๐	๑๐๐,๐๐๐	ร้อยละ ๙๐ นักเรียนมีทักษะในการแสวงหาความรู้ด้วยตนเองรักการเรียนรู้และพัฒนาตนเองอย่างต่อเนื่อง	- โรงเรียนมีการสร้างส่งเสริมสนับสนุนให้สถานศึกษาเป็นสังคมแห่งการเรียนรู้ เพื่อให้ผู้ใช้บริการมีความพึงพอใจ	กองการศึกษา
๑๑	ปรับปรุงซ่อมแซมโรงยิม	- เพื่อซ่อมแซมโรงยิมที่ชำรุด	นักเรียน ครู และผู้ปกครองได้ใช้ประโยชน์จากโรงยิมของโรงเรียน	๕๐,๐๐๐	๕๐,๐๐๐	๕๐,๐๐๐	๕๐,๐๐๐	๕๐,๐๐๐	ร้อยละ ๘๐ นักเรียนได้ใช้ประโยชน์จากโรงยิม	โรงยิมใช้งานได้ตามปกติ	กองการศึกษา
๑๒	ก่อสร้างอาคารเรียน	เพื่อให้นักเรียนได้มีห้องเรียนได้อย่างเพียงพอ	นักเรียน ครู และผู้ปกครองได้ใช้ประโยชน์จากอาคารเรียน	๑,๒๐๐,๐๐๐	๑,๒๐๐,๐๐๐	๑,๒๐๐,๐๐๐	๑,๒๐๐,๐๐๐	๑,๒๐๐,๐๐๐	ร้อยละ ๘๐ นักเรียนได้มีสถานที่ในการเรียน	มีอาคารเรียนเพิ่มเติม	กองการศึกษา
๑๓	โครงการพัฒนาการเรียนรู้อาเซียน	เพื่อให้นักเรียนได้เรียนรู้ภาษาอาเซียนได้อย่างถูกต้อง	นักเรียนโรงเรียนเทศบาลได้เรียนรู้ภาษาอาเซียน	๘๐,๐๐๐	๘๐,๐๐๐	๘๐,๐๐๐	๘๐,๐๐๐	๘๐,๐๐๐	ร้อยละ ๘๐ นักเรียนได้เรียนรู้ภาษาอาเซียนได้อย่างถูกต้องเพื่อรองรับการเข้าสู่ประชาคมอาเซียน	นักเรียนสามารถสื่อสารภาษาอาเซียนได้เมื่อเปิดประชาคมอาเซียน	กองการศึกษา
๑๔	โครงการสนับสนุนค่าใช้จ่ายการบริหารการศึกษา	เพื่อให้เด็กนักเรียนและครูได้รับการเอาใจใส่ในด้านการเรียนการสอนก่อให้เกิดประสิทธิภาพสูงสุด	เด็กนักเรียนและครูโรงเรียนเทศบาลฯ	๓,๒๐๐,๐๐๐	๓,๒๐๐,๐๐๐	๔,๕๐๐,๐๐๐	๔,๕๐๐,๐๐๐	๔,๕๐๐,๐๐๐	ร้อยละ ๘๐ นักเรียนได้รับการเรียนการสอนอย่างมีประสิทธิภาพยิ่งขึ้น	สถานศึกษามีการบริหารจัดการที่ดีต่อความต้องการของครูและนักเรียน	กองการศึกษา



รายละเอียดโครงการพัฒนา

แผนพัฒนาท้องถิ่น (พ.ศ.๒๕๖๖-๒๕๗๐)

เทศบาลตำบลทรายมูล อำเภอทรายมูล จังหวัดยโสธร

แบบ ผ. ๐๒

ยุทธศาสตร์จังหวัดที่ ๓ : ยกระดับคุณภาพชีวิต เสริมสร้างความเข้มแข็งและความมั่นคง ของครอบครัว ชุมชนและสังคม

ยุทธศาสตร์การพัฒนาของ อปท. ในเขตจังหวัดที่ ๓ : ยกระดับคุณภาพชีวิต เสริมสร้างความเข้มแข็งของครอบครัวและสร้างความเป็นธรรมในสังคม

๒. ยุทธศาสตร์พัฒนาส่งเสริมคุณภาพชีวิต เสริมสร้างความเข้มแข็ง และความมั่นคงของครอบครัว ชุมชน และสังคมอยู่เย็นเป็นสุข

๒.๓ แผนงานการศึกษา

ที่	โครงการ	วัตถุประสงค์	เป้าหมาย (ผลผลิตของโครงการ)	งบประมาณ					ตัวชี้วัด ( KPI )	ผลที่คาดว่าจะ ได้รับ	หน่วยงาน รับผิดชอบ
				๒๕๖๖ (บาท)	๒๕๖๗ (บาท)	๒๕๖๘ (บาท)	๒๕๖๙ (บาท)	๒๕๗๐ (บาท)			
๑๕	โครงการปรับปรุงโรงเรียนเทศบาลตำบลทรายมูล	เพื่อพัฒนาให้นักเรียนมีห้องเรียนที่สะดวกและเหมาะสมกับการเรียน	เพื่อให้เด็กมีห้องเรียนเพียงพอและเหมาะสมกับการเรียนการสอน	๓๐๐,๐๐๐	๓๐๐,๐๐๐	๓๐๐,๐๐๐	๓๐๐,๐๐๐	๓๐๐,๐๐๐	ร้อยละ ๕๐ นักเรียนมีห้องเรียนครบถ้วนทุกระดับชั้น	มีห้องเรียนเพียงพอต่อนักเรียน	กองการศึกษา
๑๖	โครงการแข่งขันกีฬานักเรียน อปท. แห่งประเทศไทย	เพื่อส่งเสริมให้นักเรียนมีความสามัคคี	นักเรียนเข้าแข่งขันกีฬาของอปท.	๒๐๐,๐๐๐	๒๐๐,๐๐๐	๒๐๐,๐๐๐	๒๐๐,๐๐๐	๒๐๐,๐๐๐	ร้อยละ ๙๐ นักเรียนมีพัฒนาที่ดีด้านสุขภาพ และมีความสามัคคีกันมากขึ้น	นักเรียนได้แสดงความสามารถ	กองการศึกษา
๑๗	โครงการพัฒนาศักยภาพครูและบุคลากรทางการศึกษา	เพื่อพัฒนาศักยภาพในการจัดการเรียนการสอนของครูใน ร.ร.ในสังกัด	ครูและบุคลากรทางการศึกษาของโรงเรียนในสังกัด	๑๐๐,๐๐๐	๑๐๐,๐๐๐	๑๐๐,๐๐๐	๑๐๐,๐๐๐	๑๐๐,๐๐๐	ร้อยละ ๘๐ บุคลากรมีความรู้ความสามารถ และมีประสิทธิภาพมากขึ้น	บุคลากรมีประสิทธิภาพ	กองการศึกษา
๑๘	โครงการส่งเสริมการอ่าน	เพื่อให้นักเรียนเทศบาลมีนิสัยรักการอ่าน	นักเรียนเทศบาลตำบลทรายมูล	๕๐,๐๐๐	๕๐,๐๐๐	๕๐,๐๐๐	๕๐,๐๐๐	๕๐,๐๐๐	ร้อยละ ๘๐ นักเรียนทุกคนมีความรู้สามารถแข่งขันทักษะในระดับท้องถิ่นได้	นักเรียนมีนิสัยรักการอ่าน	กองการศึกษา
๑๙	ค่าจัดการเรียนการสอน(รายหัว) - ระดับศพด. - ระดับอนุบาล - ระดับประถมศึกษา	เพื่อให้ครูมีมาตรฐานการสอนที่มีคุณภาพ	นักเรียนเทศบาลตำบลทรายมูล	๖๙๖,๐๐๐	๖๙๖,๐๐๐	๗๐๐,๐๐๐	๗๐๐,๐๐๐	๗๐๐,๐๐๐	ร้อยละ ๘๐ นักเรียนทุกคนได้รับการเรียนการสอนที่มีมาตรฐาน	นักเรียนมีระดับการเรียนที่ดี	กองการศึกษา
๒๐	ปรับปรุงห้องน้ำและที่ประพั่น	เพื่อให้เด็กได้มีที่ประพั่นอย่างเป็นระบบระเบียบ และเด็กนักเรียนได้มีห้องน้ำและที่ประพั่นสะอาดปลอดภัยเหมาะสม	เด็กนักเรียนในโรงเรียน มีสถานที่ประพั่นที่เหมาะสม	๕๐,๐๐๐	๕๐,๐๐๐	๕๐,๐๐๐	๕๐,๐๐๐	๕๐,๐๐๐	ร้อยละ ๘๐ นักเรียนมีห้องน้ำใช้อย่างสะดวกสบาย	สถานศึกษามีห้องน้ำ และสถานที่ประพั่นที่สะอาดถูกสุขลักษณะ	กองการศึกษา
๒๑	ทุนการศึกษานักเรียนยากจน	เพื่อเปิดโอกาสให้นักเรียนที่ยากจนแต่เรียนดีได้มีทุนในการศึกษาต่อในระดับที่สูง	นักเรียนเทศบาลตำบลทรายมูล	๑๒,๕๐๐	๑๒,๕๐๐	๑๒,๕๐๐	๑๒,๕๐๐	๑๒,๕๐๐	ร้อยละ ๘๐ นักเรียนยากจนมีทุนเรียนต่อ	นักเรียนที่ยากจนแต่เรียนดีได้มีทุนเรียนต่อ	กองการศึกษา

รายละเอียดโครงการพัฒนา  
แผนพัฒนาท้องถิ่น (พ.ศ.๒๕๖๖-๒๕๗๐)

แบบ ผ. ๐๒

เทศบาลตำบลทรายมูล อำเภอทรายมูล จังหวัดยโสธร

ยุทธศาสตร์จังหวัดที่ ๓ : ยกระดับคุณภาพชีวิต เสริมสร้างความเข้มแข็งและความมั่นคง ของครอบครัว ชุมชนและสังคม

ยุทธศาสตร์การพัฒนาของ อปท. ในเขตจังหวัดที่ ๓ : ยกระดับคุณภาพชีวิต เสริมสร้างความเข้มแข็งของครอบครัวและสร้างความเป็นธรรมในสังคม

๒. ยุทธศาสตร์พัฒนาส่งเสริมคุณภาพชีวิต เสริมสร้างความเข้มแข็ง และความมั่นคงของครอบครัว ชุมชน และสังคมอยู่เย็นเป็นสุข

๒.๓ แผนงานการศึกษา

ที่	โครงการ	วัตถุประสงค์	เป้าหมาย (ผลผลิตของโครงการ)	งบประมาณ					ตัวชี้วัด ( KPI )	ผลที่คาดว่าจะได้รับ	หน่วยงาน รับผิดชอบ
				๒๕๖๖ (บาท)	๒๕๖๗ (บาท)	๒๕๖๘ (บาท)	๒๕๖๙ (บาท)	๒๕๗๐ (บาท)			
๒๒	ติดตั้งโคมไฟสนามฟุตบอล/วอลเลย์บอลภายในโรงเรียนเทศบาลตำบลทรายมูล	เพื่อให้นักเรียนได้ฝึกซ้อมกีฬาในตอนค่ำและใช้ในการจัดการแข่งขันกีฬาในช่วงเวลาว่าง	ภายในโรงเรียนเทศบาลตำบลทรายมูล	๕๐๐,๐๐๐	๕๐๐,๐๐๐	๕๐๐,๐๐๐	๕๐๐,๐๐๐	๕๐๐,๐๐๐	ร้อยละ ๘๐ นักเรียนได้ฝึกซ้อมกีฬาในช่วงเวลาว่าง	นักเรียนได้ฝึกซ้อมกีฬาหลังเลิกเรียน	กองช่าง
๒๓	สนับสนุนอาหารกลางวัน	เพื่อให้นักเรียนได้แสดงออกครบทั้ง ๔ ด้าน คือ ร่าเริง จิตใจ สดชื่น และสติปัญญา	นักเรียนชั้นอนุบาล ๑-๓ และชั้นประถมศึกษาปีที่ ๑ - ๖ ได้เข้าร่วมโครงการทุกคน	๑,๖๐๐,๐๐๐	๑,๖๐๐,๐๐๐	๑,๖๐๐,๐๐๐	๑,๖๐๐,๐๐๐	๑,๖๐๐,๐๐๐	ร้อยละ ๙๐ นักเรียนได้รับการโภชนาการอย่างครบถ้วน	นักเรียนได้รับการพัฒนาครบทั้ง ๔ ด้าน ครบถ้วนอย่างเต็มศักยภาพ	กองการศึกษา
๒๔	โครงการเข้าร่วมโครงการมหกรรมการจัดการศึกษาท้องถิ่น	เพื่อให้ผู้มีส่วนเกี่ยวข้องทางด้านการจัดการศึกษาได้เรียนรู้การจัดการศึกษาใหม่ เพื่อนำมาจัดการศึกษาให้มีประสิทธิภาพยิ่งขึ้น	ผู้มีส่วนเกี่ยวข้องทางด้านการจัดการศึกษาของเทศบาล	๑๕๐,๐๐๐	๑๕๐,๐๐๐	๑๕๐,๐๐๐	๑๕๐,๐๐๐	๑๕๐,๐๐๐	ร้อยละ ๘๐ ของผู้มีส่วนเกี่ยวข้องการจัดการศึกษาเข้าร่วมโครงการ	การจัดการศึกษามีประสิทธิภาพมากยิ่งขึ้น	กองการศึกษา
๒๕	โครงการอบรมและศึกษาดูงานการจัดการศึกษาท้องถิ่น	เพื่อให้บุคลากรทางการศึกษาและผู้มีส่วนได้เสียทางการศึกษาได้พัฒนาศักยภาพการจัดการศึกษา	ผู้บริหาร สมาชิกสภาพนักงานและบุคลากรทางการศึกษา	๑๕๐,๐๐๐	๑๕๐,๐๐๐	๑๕๐,๐๐๐	๑๕๐,๐๐๐	๑๕๐,๐๐๐	ร้อยละ ๙๕ ของผู้เข้าร่วมโครงการมีความรู้ ความเข้าใจในการจัดการศึกษา	การจัดการศึกษาของเทศบาลมีประสิทธิภาพได้มาตรฐาน	กองการศึกษา
๒๖	โครงการก่อสร้างศูนย์พัฒนาเด็กเล็ก	เพื่อให้เด็กก่อนวัยเรียนได้มีสถานที่ทำการเรียนการสอน	นักเรียนศูนย์พัฒนาเด็กเล็ก	๔๐๐,๐๐๐	๔๐๐,๐๐๐	๔๐๐,๐๐๐	๔๐๐,๐๐๐	๔๐๐,๐๐๐	ร้อยละ ๙๐ นักเรียนมีห้องเรียนครบถ้วนทุกระดับชั้น	มีห้องเรียนเพียงพอต่อนักเรียน	กองการศึกษา
๒๗	โครงการก่อสร้างห้องน้ำสำหรับเด็กอนุบาล	เพื่อให้เด็กอนุบาลได้มีห้องน้ำที่ถูกละอุน	นักเรียนเทศบาลตำบลทรายมูล	๑๐๐,๐๐๐	๑๐๐,๐๐๐	๑๐๐,๐๐๐	๑๐๐,๐๐๐	๑๐๐,๐๐๐	ร้อยละ ๙๐ นักเรียนมีห้องน้ำที่สะอาด และถูกละอุน	นักเรียนได้เข้าห้องน้ำที่สะอาดถูกละอุน	กองการศึกษา

รายละเอียดโครงการพัฒนา

แผนพัฒนาท้องถิ่น (พ.ศ.๒๕๖๖-๒๕๗๐)

เทศบาลตำบลทรายมูล อำเภอทรายมูล จังหวัดยโสธร

แบบ ผ. ๐๒

ยุทธศาสตร์จังหวัดที่ ๓ : ยกระดับคุณภาพชีวิต เสริมสร้างความเข้มแข็งและความมั่นคง ของครอบครัว ชุมชนและสังคม

ยุทธศาสตร์การพัฒนาของ อปท. ในเขตจังหวัดที่ ๓ : ยกระดับคุณภาพชีวิต เสริมสร้างความเข้มแข็งของครอบครัวและสร้างความเป็นธรรมในสังคม

๒. ยุทธศาสตร์การพัฒนาด้านเสริมคุณภาพชีวิต เสริมสร้างความเข้มแข็ง และความมั่นคงของครอบครัว ชุมชน และสังคมอยู่เย็นเป็นสุข

๒.๓ แผนงานการศึกษา

ที่	โครงการ	วัตถุประสงค์	เป้าหมาย (ผลผลิตของโครงการ)	งบประมาณ					ตัวชี้วัด ( KPI )	ผลที่คาดว่าจะได้รับ	หน่วยงาน รับผิดชอบ
				๒๕๖๖ (บาท)	๒๕๖๗ (บาท)	๒๕๖๘ (บาท)	๒๕๖๙ (บาท)	๒๕๗๐ (บาท)			
๒๘	โครงการก่อสร้างสระว่ายน้ำโรงเรียนเทศบาลตำบลทรายมูล	เพื่อให้ความรู้เรื่องความปลอดภัยทางน้ำ การเอาชีวิตรอดในน้ำ และวิธีการช่วยเหลือที่ถูกต้อง	เด็กนักเรียนโรงเรียนเทศบาลตำบลทรายมูล	๕,๐๐๐,๐๐๐	๕,๐๐๐,๐๐๐	๕,๐๐๐,๐๐๐	๕,๐๐๐,๐๐๐	๕,๐๐๐,๐๐๐	ร้อยละ ๙๐ เด็กนักเรียนมีความปลอดภัยจากการจมน้ำในช่วงปิดเทอม และเอาชีวิตรอดในน้ำได้อย่างถูกต้อง	เด็กนักเรียนมีความรู้เรื่องความปลอดภัยทางน้ำ และเอาชีวิตรอดในน้ำได้อย่างถูกต้อง	กองการศึกษา กองช่าง
๒๙	โครงการก่อสร้างรั้วโรงเรียนเทศบาลตำบลทรายมูล	เพื่อให้สร้างความปลอดภัยให้นักเรียนและมีความเป็นระเบียบเรียบร้อยของโรงเรียนเทศบาลตำบลทรายมูล	โรงเรียนเทศบาลตำบลทรายมูล	๑,๐๐๐,๐๐๐	๑,๐๐๐,๐๐๐	๑,๐๐๐,๐๐๐	๑,๐๐๐,๐๐๐	๑,๐๐๐,๐๐๐	ร้อยละ ๙๐ นักเรียนเทศบาลตำบลทรายมูลได้รับความปลอดภัย โรงเรียนมีความเป็นระเบียบเรียบร้อย	นักเรียนได้รับความปลอดภัยจากอุบัติเหตุ และโรงเรียนมีความเป็นระเบียบเรียบร้อย	กองการศึกษา กองช่าง
๓๐	โครงการจ้างครูชาวต่างชาติเพื่อสอนภาษาให้กับนักเรียน	เพื่อให้ให้นักเรียนเทศบาลตำบลทรายมูลได้เรียนภาษากับเจ้าของภาษาโดยตรง	นักเรียนเทศบาลตำบลทรายมูล	๓๐๐,๐๐๐	๓๐๐,๐๐๐	๓๐๐,๐๐๐	๓๐๐,๐๐๐	๓๐๐,๐๐๐	ร้อยละ ๙๐ นักเรียนเทศบาลตำบลทรายมูลมีความรู้ด้านภาษามากขึ้น	นักเรียนเทศบาลตำบลทรายมูลมีความรู้ด้านภาษามากขึ้น	กองการศึกษา
๓๑	โครงการประเมินคุณภาพการจัดการศึกษา	เพื่อให้ทันสังกัดประเมินคุณภาพการจัดการศึกษาของสถานศึกษาในสังกัด	โรงเรียนเทศบาลตำบลทรายมูล	๑๐๐,๐๐๐	๑๐๐,๐๐๐	๑๐๐,๐๐๐	๑๐๐,๐๐๐	๑๐๐,๐๐๐	ร้อยละ ๙๐ การจัดการศึกษาของสถานศึกษาในสังกัดมีประสิทธิภาพมากยิ่งขึ้น	การจัดการศึกษาของสถานศึกษามีประสิทธิภาพยิ่งขึ้น	กองการศึกษา
๓๒	โครงการนิเทศ ตรวจสอบ ติดตามการทำงาน of สถานศึกษาในสังกัด รับทราบปัญหาและข้อมูลต่างๆ	เพื่อให้มีการติดตามการทำงานของสถานศึกษาในสังกัด รับทราบปัญหาและข้อมูลต่างๆ	โรงเรียนเทศบาลตำบลทรายมูล	๒๐,๐๐๐	๒๐,๐๐๐	๒๐,๐๐๐	๒๐,๐๐๐	๒๐,๐๐๐	ร้อยละ ๙๐ ของสถานศึกษาในสังกัดได้รับการนิเทศตรวจสอบ	การจัดการศึกษาของสถานศึกษามีประสิทธิภาพยิ่งขึ้น	กองการศึกษา

ยุทธศาสตร์จังหวัดที่ ๓ : ยกระดับคุณภาพชีวิต เสริมสร้างความเข้มแข็งและความมั่นคง ของครอบครัว ชุมชนและสังคม

ยุทธศาสตร์การพัฒนาของ อปท. ในเขตจังหวัดที่ ๓ : ยกระดับคุณภาพชีวิต เสริมสร้างความเข้มแข็งของครอบครัวและสร้างความเป็นธรรมในสังคม

๒. ยุทธศาสตร์การพัฒนาส่งเสริมคุณภาพชีวิต เสริมสร้างความเข้มแข็ง และความมั่นคงของครอบครัว ชุมชน และสังคมอยู่เย็นเป็นสุข

๒.๓ แผนงานการศึกษา

ที่	โครงการ	วัตถุประสงค์	เป้าหมาย (ผลผลิตของโครงการ)	งบประมาณ					ตัวชี้วัด ( KPI )	ผลที่คาดว่าจะได้รับ	หน่วยงาน รับผิดชอบ
				๒๕๖๖ (บาท)	๒๕๖๗ (บาท)	๒๕๖๘ (บาท)	๒๕๖๙ (บาท)	๒๕๗๐ (บาท)			
๓๓	โครงการพัฒนาศักยภาพคณะกรรมการ สถานศึกษา	เพื่อให้คณะกรรมการสถานศึกษา ของโรงเรียนเทศบาลตำบลทรายมูล มีศักยภาพมากขึ้น	คณะกรรมการสถานศึกษา เทศบาลตำบลทรายมูล	๕๐,๐๐๐	๕๐,๐๐๐	๕๐,๐๐๐	๕๐,๐๐๐	๕๐,๐๐๐	ร้อยละ ๙๐ ของคณะ กรรมการสถานศึกษาได้ รับการพัฒนาอย่างต่อเนื่อง	คณะกรรมการสถานศึกษามี การพัฒนาศักยภาพ และมี ส่วนร่วมในการจัดการศึกษา ให้มีประสิทธิภาพยิ่งขึ้น	กองการ ศึกษา
รวม	.....๓๓.....โครงการ			๒๑,๑๓๘,๕๐๐	๒๑,๑๓๘,๕๐๐	๒๑,๑๓๘,๕๐๐	๒๑,๑๓๘,๕๐๐	๒๑,๑๓๘,๕๐๐			

รายละเอียดโครงการพัฒนา  
แผนพัฒนาท้องถิ่น (พ.ศ.๒๕๖๖-๒๕๗๐)

แบบ ผ. ๐๒

เทศบาลตำบลทรายมูล อำเภอทรายมูล จังหวัดยโสธร

ยุทธศาสตร์จังหวัดที่ ๓ : ยกระดับคุณภาพชีวิต เสริมสร้างความเข้มแข็งและความมั่นคง ของครอบครัว ชุมชนและสังคม

ยุทธศาสตร์การพัฒนาของ อปท. ในเขตจังหวัดที่ ๓ : ยกระดับคุณภาพชีวิต เสริมสร้างความเข้มแข็งของครอบครัวและสร้างความเป็นธรรมในสังคม

๒. ยุทธศาสตร์การพัฒนาด้านเสริมคุณภาพชีวิต เสริมสร้างความเข้มแข็ง และความมั่นคงของครอบครัว ชุมชน และสังคมอยู่เย็นเป็นสุข

๒.๔ แผนงานสาธารณสุข

ที่	โครงการ	วัตถุประสงค์	เป้าหมาย (ผลผลิตของโครงการ)	งบประมาณ					ตัวชี้วัด ( KPI )	ผลที่คาดว่าจะได้รับ	หน่วยงาน รับผิดชอบ
				๒๕๖๖ (บาท)	๒๕๖๗ (บาท)	๒๕๖๘ (บาท)	๒๕๖๙ (บาท)	๒๕๗๐ (บาท)			
๑	โครงการสัตว์ปลอดโรค คนปลอดภัย จากโรคพิษสุนัขบ้า ตามพระปณิธาน ศร.สมเด็จพระเจ้าอยู่หัวมหาวชิราลงกรณบดินทรเดชาฯ	เพื่อป้องกันและควบคุมโรคพิษสุนัขบ้า ในชุมชนรับผิดชอบ	สุนัขและแมวได้รับวัคซีนป้องกันโรคพิษสุนัขบ้า ร้อยละ ๑๐๐	๖๐,๐๐๐	๖๐,๐๐๐	๖๐,๐๐๐	๖๐,๐๐๐	๖๐,๐๐๐	ไม่มีผู้ป่วยโรคพิษสุนัขบ้า ในชุมชนรับผิดชอบ	ประชาชนมีสุขภาพดี	กองสาธารณสุข
๒	โครงการป้องกันและควบคุมโรคติดต่อทั่วไปและโรคติดต่ออุบัติใหม่	เพื่อป้องกันและควบคุมโรคติดต่อทั่วไปและโรคติดต่ออุบัติใหม่ ในชุมชนรับผิดชอบ	สัตว์ในเขตพื้นที่เทศบาล	๓๐,๐๐๐	๓๐,๐๐๐	๓๐,๐๐๐	๓๐,๐๐๐	๓๐,๐๐๐	ร้อยละ ๑๐๐ ของชุมชน รับผิดชอบ มีกิจกรรม ป้องกันและควบคุมโรคติดต่อ ทั่วไปและโรคติดต่ออุบัติใหม่	ประชาชนมีสุขภาพดี	กองสาธารณสุข
๓	โครงการป้องกันและควบคุมโรคไข้เลือดออก	เพื่อป้องกันและควบคุมโรคไข้เลือดออก ในชุมชนรับผิดชอบ	ประชาชนในเขตเทศบาล	๒๐๐,๐๐๐	๒๐๐,๐๐๐	๒๐๐,๐๐๐	๒๐๐,๐๐๐	๒๐๐,๐๐๐	ร้อยละ ๑๐๐ ของชุมชน รับผิดชอบ มีกิจกรรม ป้องกันและควบคุมโรคไข้เลือดออก	ประชาชนมีสุขภาพดี	กองสาธารณสุข
๔	โครงการประกวดอาหารพื้นบ้าน	เพื่อส่งเสริมและพัฒนาอาหารพื้นบ้าน ให้เป็นไปตามหลักสุขภาพ	จัดกิจกรรมประกวดอาหารพื้นบ้าน ในเขตเทศบาล	๒๐,๐๐๐	๒๐,๐๐๐	๒๐,๐๐๐	๒๐,๐๐๐	๒๐,๐๐๐	ร้อยละ ๑๐๐ ของชุมชน รับผิดชอบ เข้าร่วม กิจกรรมประกวดฯ	ประชาชนมีสุขภาพดี	กองสาธารณสุข
๕	โครงการสาธารณสุขสัญจร	เพื่อให้บริการตรวจสอบสุขภาพเชิงรุก ในชุมชนรับผิดชอบ	จัดกิจกรรมตรวจสอบสุขภาพเชิงรุก ในชุมชนรับผิดชอบ จำนวน ๑ ครั้ง	๔๐,๐๐๐	๔๐,๐๐๐	๔๐,๐๐๐	๔๐,๐๐๐	๔๐,๐๐๐	ร้อยละ ๑๐๐ ของชุมชน รับผิดชอบ มีกิจกรรม ตรวจสอบสุขภาพเชิงรุก	ประชาชนมีสุขภาพดี	กองสาธารณสุข
๖	โครงการส่งเสริมสุขภาพจิตผู้สูงอายุ	เพื่อส่งเสริมสุขภาพจิตผู้สูงอายุในชุมชนรับผิดชอบ	จัดกิจกรรมส่งเสริมสุขภาพจิตผู้สูงอายุในชุมชนรับผิดชอบ จำนวน ๑ ครั้ง	๔๐,๐๐๐	๔๐,๐๐๐	๔๐,๐๐๐	๔๐,๐๐๐	๔๐,๐๐๐	ร้อยละ ๑๐๐ ของชุมชน รับผิดชอบ มีกิจกรรม ส่งเสริมสุขภาพจิตผู้สูงอายุ	ประชาชนมีสุขภาพดี	กองสาธารณสุข

ยุทธศาสตร์จังหวัดที่ ๓ : ยกระดับคุณภาพชีวิต เสริมสร้างความเข้มแข็งและความมั่นคง ของครอบครัว ชุมชนและสังคม

ยุทธศาสตร์การพัฒนาของ อปท. ในเขตจังหวัดที่ ๓ : ยกระดับคุณภาพชีวิต เสริมสร้างความเข้มแข็งของครอบครัวและสร้างความเป็นธรรมในสังคม

๒. ยุทธศาสตร์การพัฒนาส่งเสริมคุณภาพชีวิต เสริมสร้างความเข้มแข็ง และความมั่นคงของครอบครัว ชุมชน และสังคมอยู่เย็นเป็นสุข

๒.๔ แผนงานสาธารณสุข

ที่	โครงการ	วัตถุประสงค์	เป้าหมาย (ผลผลิตของโครงการ)	งบประมาณ					ตัวชี้วัด ( KPI )	ผลที่คาดว่าจะได้รับ	หน่วยงาน รับผิดชอบ
				๒๕๖๖ (บาท)	๒๕๖๗ (บาท)	๒๕๖๘ (บาท)	๒๕๖๙ (บาท)	๒๕๗๐ (บาท)			
๗	โครงการอาหารปลอดภัย	เพื่อให้ประชาชน ในชุมชนรับผิดชอบ ได้รับโภชนาการที่ปลอดภัย และถูกหลักสุขาภิบาล	จัดกิจกรรมอาหารปลอดภัย จำนวน ๑ ครั้ง	๒๐,๐๐๐	๒๐,๐๐๐	๒๐,๐๐๐	๒๐,๐๐๐	๒๐,๐๐๐	ร้อยละ ๑๐๐ ของชุมชน รับผิดชอบ มีกิจกรรม อาหารปลอดภัย	ประชาชนมีสุขภาพดี	กองสาธารณสุข สุขา
๘	การสมทบงบประมาณ กองทุนหลักประกันสุขภาพฯ	เพื่อจ่ายเป็นเงินสมทบ ในระบบหลักประกันสุขภาพ ระดับท้องถิ่นหรือพื้นที่	มีการสมทบเงินให้กับกองทุน หลักประกันสุขภาพฯ จำนวน ๑ ครั้ง	๒๐๐,๐๐๐	๒๐๐,๐๐๐	๒๐๐,๐๐๐	๒๐๐,๐๐๐	๒๐๐,๐๐๐	กองทุนหลักประกัน สุขภาพฯ ได้รับเงินสมทบ จำนวน ๑ ครั้งต่อปี	ประชาชนมีสุขภาพดี	กองสาธารณสุข สุขา
๙	โครงการพัฒนางานสุขาภิบาลอาหาร และตลาดสด	เพื่อให้ตลาดสดเทศบาลฯ เป็นตลาดที่ถูกหลัก สุขาภิบาลในทุกๆด้าน	มีการดำเนินงานสุขาภิบาล ในตลาดสด จำนวน ๑ ครั้ง	๓๐,๐๐๐	๓๐,๐๐๐	๓๐,๐๐๐	๓๐,๐๐๐	๓๐,๐๐๐	ตลาดสดเทศบาลฯ ได้รับ รางวัลตลาดสดน้ำขึ้น	ประชาชนมีสุขภาพดี	กองสาธารณสุข สุขา
๑๐	โครงการฝึกอบรมฟื้นฟูและศึกษาดูงาน เครือข่ายสุขภาพ	เพื่อจัดอบรมฟื้นฟู อสม/ ประชาชนในชุมชน และ ศึกษาดูงานนอกสถานที่	จัดอบรม จำนวน ๑ ครั้ง และ จัดศึกษาดูงาน จำนวน ๑ ครั้ง	๒๐๐,๐๐๐	๒๐๐,๐๐๐	๒๐๐,๐๐๐	๒๐๐,๐๐๐	๒๐๐,๐๐๐	อสม.ทุกคนได้รับ การอบรมฟื้นฟู และ มีการศึกษาดูงาน	ประชาชนมีสุขภาพดี	กองสาธารณสุข สุขา
๑๑	โครงการป้องกันและควบคุมโรค ติดต่อจากสัตว์สู่คน และโรคสัตว์ โรคสัตว์อุบัติใหม่	เพื่อป้องกันและควบคุมโรค ติดต่อจากสัตว์สู่คน และ โรคสัตว์อุบัติใหม่	จัดอบรม จำนวน ๑ ครั้ง	๒๐,๐๐๐	๒๐,๐๐๐	๒๐,๐๐๐	๒๐,๐๐๐	๒๐,๐๐๐	ไม่มีการเกิดโรคติดต่อ จากสัตว์สู่คน และ โรคสัตว์อุบัติใหม่ ในชุมชนรับผิดชอบ	ประชาชนมีสุขภาพดี	กองสาธารณสุข สุขา
๑๒	โครงการป้องกันและควบคุมโรค และภัยสุขภาพฉุกเฉิน	เพื่อป้องกันและควบคุมโรค และภัยสุขภาพฉุกเฉิน	ร้อยละ ๑๐๐ ของชุมชน รับผิดชอบ มีกิจกรรมการ ป้องกันและควบคุมโรค และภัยสุขภาพฉุกเฉิน	๓๐,๐๐๐	๓๐,๐๐๐	๓๐,๐๐๐	๓๐,๐๐๐	๓๐,๐๐๐	ไม่มีการเกิดโรค และภัยสุขภาพฉุกเฉิน ในชุมชนรับผิดชอบ	ประชาชนมีสุขภาพดี	กองสาธารณสุข สุขา

รายละเอียดโครงการพัฒนา  
แผนพัฒนาท้องถิ่น (พ.ศ.๒๕๖๖-๒๕๗๐)  
เทศบาลตำบลทรายมูล อำเภอทรายมูล จังหวัดยโสธร

ยุทธศาสตร์จังหวัดที่ ๓ : ยกระดับคุณภาพชีวิต เสริมสร้างความเข้มแข็งและความมั่นคง ของครอบครัว ชุมชนและสังคม  
ยุทธศาสตร์การพัฒนาของ อปท. ในเขตจังหวัดที่ ๓ : ยกระดับคุณภาพชีวิต เสริมสร้างความเข้มแข็งของครอบครัวและสร้างความเป็นธรรมในสังคม  
๒. ยุทธศาสตร์การพัฒนาลำเสริมคุณภาพชีวิต เสริมสร้างความเข้มแข็ง และความมั่นคงของครอบครัว ชุมชน และสังคมอยู่เย็นเป็นสุข

๒.๔ แผนงานสาธารณสุข

ที่	โครงการ	วัตถุประสงค์	เป้าหมาย (ผลผลิตของโครงการ)	งบประมาณ					ตัวชี้วัด ( KPI )	ผลที่คาดว่าจะได้รับ	หน่วยงาน รับผิดชอบ
				๒๕๖๖ (บาท)	๒๕๖๗ (บาท)	๒๕๖๘ (บาท)	๒๕๖๙ (บาท)	๒๕๗๐ (บาท)			
๑๓	อุดหนุนชุมชนสำหรับดำเนินงานตามแนวทางโครงการพระราชดำริด้านสาธารณสุข จำนวน ๘ หมู่ หมู่ละ ๒๐,๐๐๐ บาท	เพื่อให้ประชาชนมีสุขภาพและคุณภาพชีวิตที่ดี	ทุกหมู่ในเขตเทศบาลตำบลทรายมูล จำนวน ๘ หมู่	๑๖๐,๐๐๐	๑๖๐,๐๐๐	๑๖๐,๐๐๐	๑๖๐,๐๐๐	๑๖๐,๐๐๐	ร้อยละ ๘๐ ประชาชนในเขตเทศบาลมีสุขภาพดี	ประชาชนในเขตเทศบาลมีความรู้ด้านสาธารณสุข และสามารถนำไปปฏิบัติให้ถูกต้อง	กองสาธารณสุข สุขา
๑๔	อุดหนุนส่วนราชการรวมน้ำใจช่วยกาชาด	เพื่อส่งเสริมสนับสนุนช่วยงานกาชาดอุดหนุนที่ว่าการอำเภอทรายมูล	ราษฎรผู้ขัดสนยากไร้และผู้ด้อยโอกาสตลอดจนบรรเทาความเดือดร้อนของราษฎรที่ประสบภัยต่างๆ	๑๕,๐๐๐	๑๕,๐๐๐	๑๕,๐๐๐	๑๕,๐๐๐	๑๕,๐๐๐	ร้อยละ ๘๐ ราษฎรที่เดือดร้อนได้รับการเยียวยา	ราษฎรผู้ขัดสนยากไร้และผู้ด้อยโอกาสได้รับการเยียวยา	กองสาธารณสุข สุขา
รวม	.....๑๔.....โครงการ			๑,๐๖๕,๐๐๐	๑,๐๖๕,๐๐๐	๑,๐๖๕,๐๐๐	๑,๐๖๕,๐๐๐	๑,๐๖๕,๐๐๐			

รายละเอียดโครงการพัฒนา  
แผนพัฒนาท้องถิ่น (พ.ศ.๒๕๖๖-๒๕๗๐)

แบบ ผ. ๑๒

เทศบาลตำบลทรายมูล อำเภอทรายมูล จังหวัดยโสธร

ยุทธศาสตร์จังหวัดที่ ๓ : ยกระดับคุณภาพชีวิต เสริมสร้างความเข้มแข็งและความมั่นคง ของครอบครัว ชุมชนและสังคม

ยุทธศาสตร์การพัฒนาของ อปท. ในเขตจังหวัดที่ ๓ : ยกระดับคุณภาพชีวิต เสริมสร้างความเข้มแข็งของครอบครัวและสร้างความเป็นธรรมในสังคม

๒. ยุทธศาสตร์การพัฒนาด้านเสริมคุณภาพชีวิต เสริมสร้างความเข้มแข็ง และความมั่นคงของครอบครัว ชุมชน และสังคมอยู่เย็นเป็นสุข

๒.๕ แผนงานการศาสนาวัฒนธรรมและนันทนาการ

ที่	โครงการ	วัตถุประสงค์	เป้าหมาย (ผลผลิตของโครงการ)	งบประมาณ					ตัวชี้วัด ( KPI )	ผลที่คาดว่าจะได้รับ	หน่วยงาน รับผิดชอบ
				๒๕๖๖ (บาท)	๒๕๖๗ (บาท)	๒๕๖๘ (บาท)	๒๕๖๙ (บาท)	๒๕๗๐ (บาท)			
๑	จัดซื้ออุปกรณ์กีฬาให้แก่ชุมชน	เพื่อส่งเสริมให้ประชาชนออกกำลังกาย	ประชาชนในทุกคนในเขตเทศบาล	๖๐,๐๐๐	๖๐,๐๐๐	๖๐,๐๐๐	๖๐,๐๐๐	๖๐,๐๐๐	ร้อยละ ๘๐ ประชาชนได้ออกกำลังกาย	ประชาชนมีการออกกำลังกายมากขึ้น	กองการศึกษา
๒	จัดการแข่งขันกีฬาชุมชนสัมพันธ์ด้านยาเสพติด	๑. เพื่อส่งเสริมการออกกำลังกาย ๒. เพื่อให้เกิดความสามัคคีของชุมชน ๓. เพื่อเกิดความเสียสละในหมู่คณะ	ประชาชนในชุมชนมีส่วนร่วม	๑๐๐,๐๐๐	๑๐๐,๐๐๐	๑๐๐,๐๐๐	๑๐๐,๐๐๐	๑๐๐,๐๐๐	ร้อยละ ๘๐ ประชาชนได้ออกกำลังกาย	ประชาชนมีการออกกำลังกายมากขึ้น	กองการศึกษา
๓	ปรับปรุงสนามกีฬาากลางเทศบาลตำบลทรายมูล	๑. เพื่อให้ประชาชนมีที่ออกกำลังกาย ๒. เพื่อให้อยู่ในสภาพที่ดี	สนามกีฬาากลางอำเภอ	๒๐๐,๐๐๐	๒๐๐,๐๐๐	๒๐๐,๐๐๐	๒๐๐,๐๐๐	๒๐๐,๐๐๐	ร้อยละ ๘๐ ประชาชนได้ออกกำลังกาย	สนามกีฬาอยู่ในสภาพที่ใช้งานได้และเกิดประโยชน์แก่ประชาชน	กองการศึกษา
๔	ก่อสร้างสนามฟุตบอลกลางแจ้ง	๑. เพื่อส่งเสริมการออกกำลังกาย ๒. เพื่อส่งเสริมกีฬาฟุตบอล	ภายในเขตเทศบาล	๕,๐๐๐,๐๐๐	๕,๐๐๐,๐๐๐	๕,๐๐๐,๐๐๐	๕,๐๐๐,๐๐๐	๕,๐๐๐,๐๐๐	ร้อยละ ๘๐ ประชาชนได้ออกกำลังกาย	ประชาชนมีการออกกำลังกายมากขึ้น มีความรักสามัคคี	กองการศึกษา
๕	โครงการแข่งขันกีฬาของ อปท. แห่งประเทศไทย	เพื่อส่งเสริมการออกกำลังกาย	ผู้บริหาร พนักงานและลูกจ้างเทศบาล	๕๐,๐๐๐	๕๐,๐๐๐	๕๐,๐๐๐	๕๐,๐๐๐	๕๐,๐๐๐	ร้อยละ ๘๐ ผู้บริหาร พนักงานและลูกจ้างได้ออกกำลังกาย	ประชาชนมีการออกกำลังกายมากขึ้น	กองการศึกษา
๖	โครงการจัดตั้งนักกีฬาเข้าร่วมแข่งขัน	เพื่อส่งเสริมการออกกำลังกาย	ผู้บริหาร พนักงานและลูกจ้างเทศบาล	๕๐,๐๐๐	๕๐,๐๐๐	๕๐,๐๐๐	๕๐,๐๐๐	๕๐,๐๐๐	ร้อยละ ๘๐ ผู้บริหาร พนักงานและลูกจ้างได้ออกกำลังกาย	ประชาชนมีการออกกำลังกายมากขึ้น	กองการศึกษา
๗	โครงการจัดตั้งชมรมกีฬา	เพื่อส่งเสริมการกีฬา พัฒนามาตรฐานการกีฬาและพัฒนาคุณภาพนักกีฬาในเขตเทศบาลให้มีประสิทธิภาพ	นักกีฬา ประชาชนในเขตเทศบาลตำบลทรายมูล	๕๐,๐๐๐	๕๐,๐๐๐	๕๐,๐๐๐	๕๐,๐๐๐	๕๐,๐๐๐	ร้อยละ ๙๐ นักกีฬาในเขตเทศบาล ได้รับการพัฒนาให้มีประสิทธิภาพมากขึ้น	นักกีฬาในเขตเทศบาล ได้รับการพัฒนาให้มีประสิทธิภาพมากขึ้น	กองการศึกษา
๘	โครงการก่อสร้างศูนย์กีฬาเทศบาลตำบลทรายมูล	เพื่อให้ประชาชนในเขตเทศบาลได้มีสถานที่ออกกำลังกายที่เหมาะสม	ก่อสร้างศูนย์กีฬาในเขตเทศบาลฯ	๒,๐๐๐,๐๐๐	๒,๐๐๐,๐๐๐	๒,๐๐๐,๐๐๐	๒,๐๐๐,๐๐๐	๒,๐๐๐,๐๐๐	ร้อยละ ๙๐ ประชาชนมีสถานที่ออกกำลังกายที่	ประชาชนมีสถานที่ออกกำลังกายที่เหมาะสม และมีสุขภาพ	กองการศึกษา



รายละเอียดโครงการพัฒนา  
แผนพัฒนาท้องถิ่น (พ.ศ.๒๕๖๖-๒๕๗๐)

แบบ ผ. ๐๒

เทศบาลตำบลทรายมูล อำเภอทรายมูล จังหวัดยโสธร

ยุทธศาสตร์จังหวัดที่ ๓ : ยกระดับคุณภาพชีวิต เสริมสร้างความเข้มแข็งและความมั่นคง ของครอบครัว ชุมชนและสังคม

ยุทธศาสตร์การพัฒนาของ อปท. ในเขตจังหวัดที่ ๓ : ยกระดับคุณภาพชีวิต เสริมสร้างความเข้มแข็งของครอบครัวและสร้างความเป็นธรรมในสังคม

๒. ยุทธศาสตร์การพัฒนาด้านเสริมคุณภาพชีวิต เสริมสร้างความเข้มแข็ง และความมั่นคงของครอบครัว ชุมชน และสังคมอยู่เย็นเป็นสุข

๒.๕ แผนงานการศาสนาวัฒนธรรมและนันทนาการ

ที่	โครงการ	วัตถุประสงค์	เป้าหมาย (ผลผลิตของโครงการ)	งบประมาณ					ตัวชี้วัด ( KPI )	ผลที่คาดว่าจะได้รับ	หน่วยงาน รับผิดชอบ
				๒๕๖๖ (บาท)	๒๕๖๗ (บาท)	๒๕๖๘ (บาท)	๒๕๖๙ (บาท)	๒๕๗๐ (บาท)			
๙	โครงการจัดส่งนักกีฬาเข้าร่วมระดับ อำเภอ จังหวัด	เพื่อส่งเสริมการกีฬา พัฒนามาตรฐาน การกีฬาและพัฒนาคุณภาพนักกีฬา ในเขตเทศบาลให้มีประสิทธิภาพ	นักกีฬา ประชาชนในเขตเทศบาล ตำบลทรายมูล	๕๐,๐๐๐	๕๐,๐๐๐	๕๐,๐๐๐	๕๐,๐๐๐	๕๐,๐๐๐	ร้อยละ ๙๐ นักกีฬาในเขต เทศบาล ได้รับการพัฒนาให้ มีประสิทธิภาพมากขึ้น	นักกีฬาในเขตเทศบาล ได้รับ ได้รับการพัฒนาให้มีประสิทธิ ภาพ มากขึ้น	กอง การศึกษา
รวม	.....๙.....โครงการ			๓,๕๖๐,๐๐๐	๓,๕๖๐,๐๐๐	๓,๕๖๐,๐๐๐	๓,๕๖๐,๐๐๐	๓,๕๖๐,๐๐๐			

รายละเอียดโครงการพัฒนา  
แผนพัฒนาท้องถิ่น (พ.ศ.๒๕๖๖-๒๕๗๐)

เทศบาลตำบลทรายมูล อำเภอทรายมูล จังหวัดยโสธร

ยุทธศาสตร์จังหวัดที่ ๓ : ยกระดับคุณภาพชีวิต เสริมสร้างความเข้มแข็งและความมั่นคง ของครอบครัว ชุมชนและสังคม

ยุทธศาสตร์การพัฒนาของ อปท. ในเขตจังหวัดที่ ๓ : ยกระดับคุณภาพชีวิต เสริมสร้างความเข้มแข็งของครอบครัวและสร้างความเป็นธรรมในสังคม

๒. ยุทธศาสตร์การพัฒนาส่งเสริมคุณภาพชีวิต เสริมสร้างความเข้มแข็ง และความมั่นคงของครอบครัว ชุมชน และสังคมอยู่เย็นเป็นสุข

๒.๖ แผนงานบริหารงานทั่วไป

ที่	โครงการ	วัตถุประสงค์	เป้าหมาย (ผลผลิตของโครงการ)	งบประมาณ					ตัวชี้วัด ( KPI )	ผลที่คาดว่าจะได้รับ	หน่วยงาน รับผิดชอบ
				๒๕๖๖ (บาท)	๒๕๖๗ (บาท)	๒๕๖๘ (บาท)	๒๕๖๙ (บาท)	๒๕๗๐ (บาท)			
๑	ฝึกอบรมการมีส่วนร่วมการป้องกันการทุจริตและประพฤติมิชอบของเจ้าหน้าที่รัฐ สำหรับผู้บริหาร สมาชิกสภาเทศบาลข้าราชการ พนักงานเทศบาล และภาคประชาชน	เพื่อป้องกันการทุจริต และสร้างความรู้ โปร่งใสในการปฏิบัติงานของเจ้าหน้าที่ภาครัฐ	เจ้าหน้าที่รัฐ สำหรับผู้บริหาร สมาชิกสภาเทศบาล ข้าราชการ พนักงานเทศบาล และภาคประชาชน	๓๐,๐๐๐	๓๐,๐๐๐	๓๐,๐๐๐	๓๐,๐๐๐	๓๐,๐๐๐	ร้อยละ ๘๐ ไม่มีการทุจริต ในหน่วยงานราชการ	เจ้าหน้าที่ของรัฐ ไม่มีการทุจริต ทำงานด้วยความโปร่งใส	สำนักปลัด
๒	โครงการติดตั้งระบบอินเทอร์เน็ตในชุมชน	เพื่อให้การสื่อสารทางเทคโนโลยีทันสมัยและเกิดความรู้แก่ประชาชน	ประชาชนในเขตเทศบาล ได้รับความรู้ทางอินเทอร์เน็ตมากขึ้น	๕๐,๐๐๐	๕๐,๐๐๐	๕๐,๐๐๐	๕๐,๐๐๐	๕๐,๐๐๐	ร้อยละ ๘๐ ประชาชนได้รับข่าวสารและได้รับความรู้ทางระบบสารสนเทศทั่วถึง	ประชาชนได้รับความรู้ทางอินเทอร์เน็ตมากขึ้น	สำนักปลัด
๓	โครงการทบทวนการจัดทำแผนพัฒนาท้องถิ่น	เพื่อให้ประชาชนได้แสดงความคิดเห็นกับปัญหาของชุมชนที่ตนอาศัยอยู่ และได้นำมาบรรจุไว้ในแผนพัฒนาต่อไป	ประชาชนได้รับการแก้ไขปัญหา	๕๐,๐๐๐	๕๐,๐๐๐	๕๐,๐๐๐	๕๐,๐๐๐	๕๐,๐๐๐	ร้อยละ ๘๐ ประชาชนได้รับการแก้ไขปัญหาตามความต้องการที่เสนอไว้ในแผน	ประชาชนได้รับการแก้ไขปัญหา	สำนักปลัด
๔	โครงการพัฒนาระบบเสียงตามสาย	เพื่อให้ประชาชนในเขตเทศบาลได้รับทราบข้อมูลข่าวสารต่างของทางเทศบาล	หอกระจายเสียงเทศบาล	๖๐๐,๐๐๐	๖๐๐,๐๐๐	๖๐๐,๐๐๐	๖๐๐,๐๐๐	๖๐๐,๐๐๐	ร้อยละ ๙๐ ประชาชนได้รับทราบข้อมูลข่าวสารของทางราชการ	ประชาชนได้รับทราบข้อมูลต่างๆ ของทางราชการ	สำนักปลัด
รวม	.....๔.....โครงการ			๗๓๐,๐๐๐	๗๓๐,๐๐๐	๗๓๐,๐๐๐	๗๓๐,๐๐๐	๗๓๐,๐๐๐			

รายละเอียดโครงการพัฒนา  
แผนพัฒนาท้องถิ่น (พ.ศ.๒๕๖๖-๒๕๗๐)

แบบ ผ. ๑๒

เทศบาลตำบลทรายมูล อำเภอทรายมูล จังหวัดยโสธร

ยุทธศาสตร์จังหวัดที่ ๓ : ยกระดับคุณภาพชีวิต เสริมสร้างความเข้มแข็งและความมั่นคง ของครอบครัว ชุมชนและสังคม

ยุทธศาสตร์การพัฒนาของ อปท. ในเขตจังหวัดที่ ๓ : ยกระดับคุณภาพชีวิต เสริมสร้างความเข้มแข็งของครอบครัวและสร้างความเป็นธรรมในสังคม

๒. ยุทธศาสตร์พัฒนาส่งเสริมคุณภาพชีวิต เสริมสร้างความเข้มแข็ง และความมั่นคงของครอบครัว ชุมชน และสังคมอยู่เย็นเป็นสุข

๒.๗ แผนงานรักษาความสงบภายใน

ที่	โครงการ	วัตถุประสงค์	เป้าหมาย (ผลผลิตของโครงการ)	งบประมาณ					ตัวชี้วัด ( KPI )	ผลที่คาดว่าจะ ได้รับ	หน่วยงาน รับผิดชอบ
				๒๕๖๖ (บาท)	๒๕๖๗ (บาท)	๒๕๖๘ (บาท)	๒๕๖๙ (บาท)	๒๕๗๐ (บาท)			
๑	จัดทรวัดความปลอดภัยในการป้องกันบรรเทาสาธารณภัย	เพื่อให้การป้องกันบรรเทาสาธารณภัยเป็นไปอย่างมีประสิทธิภาพและเกิดประโยชน์สูงสุดแก่ประชาชน	ประชาชนได้รับการบรรเทาสาธารณภัย	๑๐๐,๐๐๐	๑๐๐,๐๐๐	๑๐๐,๐๐๐	๑๐๐,๐๐๐	๑๐๐,๐๐๐	ร้อยละ ๘๐ ประชาชนได้รับบริการบรรเทาสาธารณภัยทันทั่วถึง	งานป้องกันฯ มีวัสดุอุปกรณ์	สำนักปลัด
๒	ฝึกอบรม อปพร.	๑. เพื่อพัฒนาความรู้ ความเข้าใจในการป้องกันฯ แก่ประชาชน ๒. เพื่อทบทวนความรู้แก่ อปพร.	อปพร. ในเขตเทศบาล	๘๐,๐๐๐	๘๐,๐๐๐	๘๐,๐๐๐	๘๐,๐๐๐	๘๐,๐๐๐	ร้อยละ ๘๐ อปพร. มีความรู้เข้าใจในบทบาทหน้าที่	อาสาสมัครป้องกันฯ มีความรู้ความเข้าใจในการปฏิบัติงาน	สำนักปลัด
๓	จัดงานวัน อปพร.	เพื่อให้ อปพร.ได้ตระหนักในการเสียสละ และเชิดชูเกียรติอปพร.	อปพร.ในเขตเทศบาล	๑๕,๐๐๐	๑๕,๐๐๐	๑๕,๐๐๐	๑๕,๐๐๐	๑๕,๐๐๐	ร้อยละ ๘๐ อปพร. รู้บทบาทของตนเอง	อปพร.บำเพ็ญประโยชน์ในเขตพื้นที่เทศบาล	สำนักปลัด
๔	ฝึกซ้อมป้องกันและระงับอัคคีภัย	เพื่อให้พนักงานเข้าใจแผนอพยพฯ	ผู้บริหาร พนักงานและลูกจ้างในเขตเทศบาลซ้อมแผนอพยพ	๑๕,๐๐๐	๑๕,๐๐๐	๑๕,๐๐๐	๑๕,๐๐๐	๑๕,๐๐๐	ร้อยละ ๘๐ ผู้บริหาร พนักงานและลูกจ้างรู้วิธีป้องกันภัย	พนักงานมีความรู้และมีการป้องกันภัยในการอพยพ	สำนักปลัด
๕	อบรมชุดรักษาความสงบเรียบร้อยและความปลอดภัยของหมู่บ้าน	๑. เพื่อให้ชุดรักษาความสงบเรียบร้อยประจำหมู่บ้านมีความรู้และความมั่นใจ ๒. เพื่อเป็นการสร้างบุคลากรในการปฏิบัติหน้าที่รักษาความสงบฯ ๓. เพื่อสนับสนุนสร้างความเข้มแข็งชุมชน	อบรมชุดรักษาความสงบเรียบร้อย จำนวน ๘๐ คน	๒๐,๐๐๐	๒๐,๐๐๐	๒๐,๐๐๐	๒๐,๐๐๐	๒๐,๐๐๐	ร้อยละ ๘๐ พื้นที่เขตเทศบาลมีความเป็นระเบียบ และมีความปลอดภัยในชีวิตและทรัพย์สิน	๑. ในหมู่บ้านมีชุดรักษาความสงบเรียบร้อยและมีความรู้ความเข้าใจในการ ๒. ชุมชนเข้มแข็งและมีระบบเฝ้าระวัง	สำนักปลัด
๖	อบรมอาสาสมัครตำรวจชุมชน	เพื่อเสริมสร้างความเข้มแข็งและรักษาความสงบของชุมชน	อบรมประชาชนในเขตเทศบาล จำนวน ๘๐ คน	๖๐,๐๐๐	๖๐,๐๐๐	๖๐,๐๐๐	๖๐,๐๐๐	๖๐,๐๐๐	ร้อยละ ๘๐ ประชาชนในพื้นที่มีความปลอดภัยในชีวิตและทรัพย์สิน	ชุมชนเข้มแข็งและมีระบบการรักษาความสงบเรียบร้อยในชุมชน	สำนักปลัด
๗	ติดตั้งกล้องวงจรปิดภายในเขตเทศบาล	เพื่อเฝ้าระวังป้องกันความปลอดภัยภายในบริเวณสำนักงาน ฯลฯ	ติดตั้งกล้องวงจรปิด สำนักงานและสถานที่สำคัญ	๕๐๐,๐๐๐	๕๐๐,๐๐๐	๕๐๐,๐๐๐	๕๐๐,๐๐๐	๕๐๐,๐๐๐	ร้อยละ ๘๐ ในพื้นที่เขตเทศบาลมีความปลอดภัยในชีวิตและทรัพย์สิน	ชุมชนมีความปลอดภัยในชีวิตและทรัพย์สิน	กองช่าง

รายละเอียดโครงการพัฒนา  
แผนพัฒนาท้องถิ่น (พ.ศ.๒๕๖๖-๒๕๗๐)

แบบ ผ. ๐๒

เทศบาลตำบลทรายมูล อำเภอทรายมูล จังหวัดยโสธร

ยุทธศาสตร์จังหวัดที่ ๓ : ยกระดับคุณภาพชีวิต เสริมสร้างความเข้มแข็งและความมั่นคง ของครอบครัว ชุมชนและสังคม

ยุทธศาสตร์การพัฒนาของ อปท. ในเขตจังหวัดที่ ๓ : ยกระดับคุณภาพชีวิต เสริมสร้างความเข้มแข็งของครอบครัวและสร้างความเป็นธรรมในสังคม

๒. ยุทธศาสตร์พัฒนาส่งเสริมคุณภาพชีวิต เสริมสร้างความเข้มแข็ง และความมั่นคงของครอบครัว ชุมชน และสังคมอยู่เย็นเป็นสุข

๒.๗ แผนงานรักษาความสงบภายใน

ที่	โครงการ	วัตถุประสงค์	เป้าหมาย (ผลผลิตของโครงการ)	งบประมาณ					ตัวชี้วัด ( KPI )	ผลที่คาดว่าจะได้รับ	หน่วยงาน รับผิดชอบ
				๒๕๖๖ (บาท)	๒๕๖๗ (บาท)	๒๕๖๘ (บาท)	๒๕๖๙ (บาท)	๒๕๗๐ (บาท)			
๘	การป้องกันและลดอุบัติเหตุทางถนนช่วงเทศกาล	๑. เพื่อรักษาความสงบเรียบร้อยในช่วงเทศกาล ๒. เพื่อบริการประชาชนในช่วงเทศกาล	ประชาชนได้รับความสะดวก	๖๐,๐๐๐	๖๐,๐๐๐	๖๐,๐๐๐	๖๐,๐๐๐	๖๐,๐๐๐	ร้อยละ ๘๐ ประชาชนพึงพอใจในการบริการช่วงเทศกาลสงกรานต์	ลดอุบัติเหตุ ปัญหาอาชญากรรม ประชาชนได้รับความสะดวก	สำนักปลัด
๙	ฝึกซ้อมอุบัติเหตุทางจราจร	เพื่อเตรียมความพร้อมของ จนท. และประชาชนในการป้องกันภัย	ฝึกอบรมการป้องกันภัยให้แก่เจ้าหน้าที่และประชาชน	๑๕,๐๐๐	๑๕,๐๐๐	๑๕,๐๐๐	๑๕,๐๐๐	๑๕,๐๐๐	ร้อยละ ๘๐ เจ้าหน้าที่และประชาชนประสบอุบัติเหตุทางจราจรลดลง	ทุกภาคส่วนมีความเข้าใจในการป้องกันภัย	สำนักปลัด
๑๐	ฝึกซ้อมผู้ประสบภัยเบื้องต้น	เพื่อเตรียมความพร้อมของ จนท. และประชาชนในการป้องกันภัย	ฝึกอบรมการป้องกันภัยแก่เจ้าหน้าที่และประชาชน	๑๕,๐๐๐	๑๕,๐๐๐	๑๕,๐๐๐	๑๕,๐๐๐	๑๕,๐๐๐	ร้อยละ ๘๐ เจ้าหน้าที่และประชาชนรู้จักช่วยเหลือตนเองในยามประสบภัยฉุกเฉิน	ทุกภาคส่วนมีความเข้าใจในการป้องกันภัย	สำนักปลัด
๑๑	ฝึกอบรมอาสาสมัครจราจร	เพื่อให้ความรู้แก่เจ้าหน้าที่และประชาชนในการจัดการจราจร	เจ้าหน้าที่และประชาชนในพื้นที่	๓๐,๐๐๐	๓๐,๐๐๐	๓๐,๐๐๐	๓๐,๐๐๐	๓๐,๐๐๐	ร้อยละ ๘๐ เจ้าหน้าที่และประชาชนรู้ระเบียบจราจรและเกิดอุบัติเหตุลดลง	ทุกภาคส่วนมีความเข้าใจในการจัดการจราจร	สำนักปลัด
๑๒	ฝึกอบรมคุณธรรม จริยธรรม เพื่อสร้างคุณธรรมและสมานฉันท์ในชุมชน	เพื่อเสริมสร้างความปรองดองสมานฉันท์ ลดปัญหาความขัดแย้ง สร้างความมั่นคง ปลอดภัยในชีวิตและทรัพย์สินให้กับประชาชน	ประชาชนในเขตเทศบาล	๓๐,๐๐๐	๓๐,๐๐๐	๓๐,๐๐๐	๓๐,๐๐๐	๓๐,๐๐๐	ร้อยละ ๘๐ ประชาชนไม่มีความขัดแย้งกัน	เพื่อให้ประชาชนในเขตเทศบาลมีความรัก สามัคคีกัน	สำนักปลัด
๑๓	อุดหนุนศูนย์ปฏิบัติการร่วมในการช่วยเหลือประชาชนขององค์กรปกครองส่วนท้องถิ่น	เพื่อให้ประชาชนที่ประสบสาธารณภัย และปัญหาคุณภาพชีวิต ปัญหาโรคระบาดหรือโรคติดต่อได้รับการช่วยเหลือและมีคุณภาพชีวิตที่ดีขึ้น	สถานที่กลาง ศูนย์ ฯ ๑ แห่ง	๒๐,๐๐๐	๒๐,๐๐๐	๒๐,๐๐๐	๒๐,๐๐๐	๒๐,๐๐๐	ร้อยละ ๘๐ ประชาชนได้รับความช่วยเหลือจากการจัดตั้งศูนย์ฯ	ประชาชนได้รับการช่วยเหลือและมีคุณภาพชีวิตที่ดีขึ้น	สำนักปลัด

รายละเอียดโครงการพัฒนา

แผนพัฒนาท้องถิ่น (พ.ศ.๒๕๖๖-๒๕๗๐)

เทศบาลตำบลทรายมูล อำเภอทรายมูล จังหวัดยโสธร

แบบ ผ. ๐๒

ยุทธศาสตร์จังหวัดที่ ๓ : ยกระดับคุณภาพชีวิต เสริมสร้างความเข้มแข็งและความมั่นคง ของครอบครัว ชุมชนและสังคม

ยุทธศาสตร์การพัฒนาของ อปท. ในเขตจังหวัดที่ ๓ : ยกระดับคุณภาพชีวิต เสริมสร้างความเข้มแข็งของครอบครัวและสร้างความเป็นธรรมในสังคม

๒. ยุทธศาสตร์การพัฒนาดังเสริมคุณภาพชีวิต เสริมสร้างความเข้มแข็ง และความมั่นคงของครอบครัว ชุมชน และสังคมอยู่เย็นเป็นสุข

๒.๗ แผนงานรักษาความสงบภายใน

ที่	โครงการ	วัตถุประสงค์	เป้าหมาย (ผลผลิตของโครงการ)	งบประมาณ					ตัวชี้วัด ( KPI )	ผลที่คาดว่าจะ ได้รับ	หน่วยงาน รับผิดชอบ
				๒๕๖๖ (บาท)	๒๕๖๗ (บาท)	๒๕๖๘ (บาท)	๒๕๖๙ (บาท)	๒๕๗๐ (บาท)			
๑๔	โครงการฝึกอบรมการรักษาความปลอดภัย	เพื่อให้ประชาชนทั่วไปมีความรู้ความเข้าใจให้การรักษาความปลอดภัยทั้งในด้านทรัพย์สินและตัวเอง	ประชาชนในเขตเทศบาล	๑๕,๐๐๐	๑๕,๐๐๐	๑๕,๐๐๐	๑๕,๐๐๐	๑๕,๐๐๐	ร้อยละ ๙๐ ประชาชนในเขตเทศบาลมีความรู้ ความเข้าใจ สามารถช่วยเหลือตนเองและครอบครัวได้ในยามฉุกเฉิน	ประชาชนในเขตเทศบาลสามารถแก้ไขปัญหาเฉพาะหน้าได้หากเกิดเหตุการณ์ฉุกเฉินได้	สำนักปลัด
๑๕	โครงการก่อสร้างอาคารศูนย์ อปพร.	เพื่อใช้เป็นสถานที่ติดต่อประสานงานด้าน อปพร. และเป็นศูนย์ปฏิบัติการที่พร้อมออกช่วยเหลือประชาชน	อาคารศูนย์ อปพร.ในเขตเทศบาล	๒๐๐,๐๐๐	๒๐๐,๐๐๐	๒๐๐,๐๐๐	๒๐๐,๐๐๐	๒๐๐,๐๐๐	ร้อยละ ๙๐ ประชาชนสะดวกและสามารถติดต่อขอความช่วยเหลือ อปพร. ได้อย่างทันท่วงที	ประชาชนได้รับความช่วยเหลือได้รวดเร็ว และมีประสิทธิภาพ	สำนักปลัด
๑๖	โครงการจัดตั้งด้านชุมชน	เพื่ออำนวยความสะดวก และให้ความช่วยเหลือประชาชนในเขตเทศบาล	ประชาชนในเขตเทศบาล	๓๖,๐๐๐	๓๖,๐๐๐	๓๖,๐๐๐	๓๖,๐๐๐	๓๖,๐๐๐	ร้อยละ ๙๐ ประชาชนได้รับการอำนวยความสะดวกและได้รับการช่วยเหลือในทุกด้าน	ประชาชนได้รับความปลอดภัย	สำนักปลัด
รวม	.....๑๖.....โครงการ			๑,๒๑๑,๐๐๐	๑,๒๑๑,๐๐๐	๑,๒๑๑,๐๐๐	๑,๒๑๑,๐๐๐	๑,๒๑๑,๐๐๐			

รายละเอียดโครงการพัฒนา  
แผนพัฒนาท้องถิ่น (พ.ศ.๒๕๖๖-๒๕๗๐)

แบบ ผ. ๑๒

เทศบาลตำบลทรายมูล อำเภอทรายมูล จังหวัดยโสธร

ยุทธศาสตร์จังหวัดที่ ๓ : ยกระดับคุณภาพชีวิต เสริมสร้างความเข้มแข็งและความมั่นคง ของครอบครัว ชุมชนและสังคม

ยุทธศาสตร์การพัฒนาของ อปท. ในเขตจังหวัดที่ ๓ : ยกระดับคุณภาพชีวิต เสริมสร้างความเข้มแข็งของครอบครัวและสร้างความเป็นธรรมในสังคม

๒. ยุทธศาสตร์การพัฒนาด้านเสริมคุณภาพชีวิต เสริมสร้างความเข้มแข็ง และความมั่นคงของครอบครัว ชุมชน และสังคมอยู่เย็นเป็นสุข

๒.๘ แผนงานคณะและชุมชน

ที่	โครงการ	วัตถุประสงค์	เป้าหมาย (ผลผลิตของโครงการ)	งบประมาณ					ตัวชี้วัด ( KPI )	ผลที่คาดว่าจะได้รับ	หน่วยงาน รับผิดชอบ
				๒๕๖๖ (บาท)	๒๕๖๗ (บาท)	๒๕๖๘ (บาท)	๒๕๖๙ (บาท)	๒๕๗๐ (บาท)			
๑	ก่อสร้างที่ทำการชุมชนหมู่ที่ ๑๔	๑. เพื่อให้ชุมชนได้มีส่วนร่วมและใช้ประโยชน์	ประชาชนในเขตเทศบาล	๕๐๐,๐๐๐	๕๐๐,๐๐๐	๕๐๐,๐๐๐	๕๐๐,๐๐๐	๕๐๐,๐๐๐	ร้อยละ ๘๐ ประชาชนได้ใช้ประโยชน์จากพื้นที่ดังกล่าว	ประชาชนในพื้นที่ได้รับประโยชน์จากการก่อสร้างที่ทำการชุมชน	กองช่าง
๒	โครงการก่อสร้างระบบกำจัดสิ่งปฏิกูล	เพื่อให้ประชาชนในเขตเทศบาลมีสุขอนามัยที่ดี	พื้นที่ขององค์การบริหารส่วนตำบลทรายมูล จำนวน ๒๐ ไร่	๖๐๐,๐๐๐	๖๐๐,๐๐๐	๖๐๐,๐๐๐	๖๐๐,๐๐๐	๖๐๐,๐๐๐	ร้อยละ ๙๐ เทศบาลตำบลทรายมูลมีแหล่งกำจัดสิ่งปฏิกูลที่เหมาะสม และถูกสุขลักษณะ	เทศบาลตำบลทรายมูลมีแหล่งกำจัดสิ่งปฏิกูลที่เหมาะสม และถูกสุขลักษณะ	กองสาธารณสุข
๓	โครงการบริหารจัดการขยะมูลฝอย	เพื่อให้มีสถานที่ทิ้งขยะอย่างเหมาะสมและถูกสุขลักษณะ	พื้นที่ขององค์การบริหารส่วนตำบลทรายมูล จำนวน ๒๐ ไร่	๔๐๐,๐๐๐	๔๐๐,๐๐๐	๔๐๐,๐๐๐	๔๐๐,๐๐๐	๔๐๐,๐๐๐	ร้อยละ ๙๐ เทศบาลตำบลทรายมูลมีสถานที่ทิ้งขยะอย่างเหมาะสม และถูกสุขลักษณะ	เทศบาลตำบลทรายมูลมีสถานที่ทิ้งขยะอย่างเหมาะสมและถูกสุขลักษณะ	กองสาธารณสุข
๔	อุดหนุนชุมชนในการบริหารจัดการขยะ	เพื่ออุดหนุนชุมชนในการบริหารจัดการขยะมูลฝอยในเขตเทศบาลตำบลทรายมูล	พื้นที่ในเขตเทศบาลทั้งหมด ๘ หมู่	๒๐๐,๐๐๐	๒๐๐,๐๐๐	๒๐๐,๐๐๐	๒๐๐,๐๐๐	๒๐๐,๐๐๐	ร้อยละ ๙๐ ชุมชนในเขตเทศบาลตำบลทรายมูล	เทศบาลตำบลทรายมูลเป็นเมืองสะอาด น่าน่านามอง และมีภูมิทัศน์ที่สวยงาม	กองสาธารณสุข
๕	โครงการก่อสร้างบ่อบำบัดน้ำเสีย	เพื่อรวบรวมน้ำเสียทั้งหมดในเขตพื้นที่ชุมชนแล้วสูบ/ระบายไปสู่ระบบบ่อบำบัด แก้ไขปัญหาน้ำเสีย	ในเขตพื้นที่เทศบาลตำบลทรายมูล	๕๐๐,๐๐๐	๕๐๐,๐๐๐	๕๐๐,๐๐๐	๕๐๐,๐๐๐	๕๐๐,๐๐๐	ร้อยละ ๙๐ เทศบาลตำบลทรายมูลมีสภาพสิ่งแวดล้อมที่ดี	เทศบาลตำบลทรายมูลมีสภาพสิ่งแวดล้อมที่ดี	กองสาธารณสุข
๖	โครงการปรับปรุงต่อเติมตลาดสดเทศบาลตำบลทรายมูล	เพื่อให้ตลาดสดเทศบาลตำบลทรายมูลมีมาตรฐานยิ่งขึ้น	ตลาดสดเทศบาลตำบลทรายมูล	๒๐๐,๐๐๐	๒๐๐,๐๐๐	๒๐๐,๐๐๐	๒๐๐,๐๐๐	๒๐๐,๐๐๐	ร้อยละ ๘๐ ตลาดสดเทศบาลมีมาตรฐาน	ตลาดสดเทศบาลได้รับมาตรฐาน	กองช่าง
๗	ก่อสร้างลานกีฬาชุมชนในเขตเทศบาล	เพื่อให้ประชาชนในเขตเทศบาลได้ออกกำลังกายอย่างทั่วถึง	ประชาชนในเขตเทศบาล	๑,๐๐๐,๐๐๐	๑,๐๐๐,๐๐๐	๑,๐๐๐,๐๐๐	๑,๐๐๐,๐๐๐	๑,๐๐๐,๐๐๐	ร้อยละ ๘๐ ประชาชนได้ออกกำลังกายอย่างทั่วถึง	ประชาชนในเขตเทศบาลได้ออกกำลังกาย สุขภาพแข็งแรงขึ้น	กองช่าง กองการศึกษา

รายละเอียดโครงการพัฒนา  
แผนพัฒนาท้องถิ่น (พ.ศ.๒๕๖๖-๒๕๗๐)

แบบ ผ. ๐๒

เทศบาลตำบลทรายมูล อำเภอทรายมูล จังหวัดยโสธร

ยุทธศาสตร์จังหวัดที่ ๓ : ยกระดับคุณภาพชีวิต เสริมสร้างความเข้มแข็งและความมั่นคง ของครอบครัว ชุมชนและสังคม

ยุทธศาสตร์การพัฒนาของ อปท. ในเขตจังหวัดที่ ๓ : ยกระดับคุณภาพชีวิต เสริมสร้างความเข้มแข็งของครอบครัวและสร้างความเป็นธรรมในสังคม

๒. ยุทธศาสตร์การพัฒนาด้านเสริมคุณภาพชีวิต เสริมสร้างความเข้มแข็ง และความมั่นคงของครอบครัว ชุมชน และสังคมอยู่เย็นเป็นสุข

๒.๘ แผนงานเกษตรและชุมชน

ที่	โครงการ	วัตถุประสงค์	เป้าหมาย (ผลผลิตของโครงการ)	งบประมาณ					ตัวชี้วัด ( KPI )	ผลที่คาดว่าจะได้รับ	หน่วยงาน รับผิดชอบ
				๒๕๖๖ (บาท)	๒๕๖๗ (บาท)	๒๕๖๘ (บาท)	๒๕๖๙ (บาท)	๒๕๗๐ (บาท)			
๘	โครงการจัดทำป้ายชื่อถนน ซอย ในเขตเทศบาลตำบลทรายมูล	เพื่อให้ประชาชนหรือผู้สัญจรได้ทราบชื่อถนน ซอย ต่างๆ ภายในเขตเทศบาล	ถนนและซอยต่างๆ ภายในเขตเทศบาลตำบลทรายมูล	๕๐๐,๐๐๐	๕๐๐,๐๐๐	๕๐๐,๐๐๐	๕๐๐,๐๐๐	๕๐๐,๐๐๐	ร้อยละ ๘๐ ประชาชนทราบชื่อถนน ซอยต่างๆ ภายในเขตเทศบาล	ประชาชนทราบชื่อถนน ซอยต่างๆ ภายในเขตเทศบาลตำบลทรายมูล	กองช่าง
๙	โครงการก่อสร้างศูนย์ออกกำลังกาย	เพื่อให้ประชาชนในเขตเทศบาล	ประชาชนในเขตเทศบาล	๑,๐๐๐,๐๐๐	๑,๐๐๐,๐๐๐	๑,๐๐๐,๐๐๐	๑,๐๐๐,๐๐๐	๑,๐๐๐,๐๐๐	ร้อยละ ๘๐ ประชาชนได้ออกกำลังกายอย่างทั่วถึง	ประชาชนในเขตเทศบาลมีสุขภาพแข็งแรงยิ่งขึ้น	กองช่าง
รวม	.....๙.....โครงการ			๔,๙๐๐,๐๐๐	๔,๙๐๐,๐๐๐	๔,๙๐๐,๐๐๐	๔,๙๐๐,๐๐๐	๔,๙๐๐,๐๐๐			

ยุทธศาสตร์จังหวัดที่ ๑ : ส่งเสริมเกษตรอินทรีย์ครบวงจรและได้มาตรฐาน

ยุทธศาสตร์การพัฒนาของ อปท. ในเขตจังหวัดที่ ๔ : การส่งเสริมภาคการเกษตร การเศรษฐกิจ การลงทุน ในสังคม

๓. ยุทธศาสตร์การส่งเสริมภาคการเกษตร การพัฒนาแหล่งน้ำ การเศรษฐกิจ และการลงทุน

๓.๑ แผนงานอุตสาหกรรมและการโยธา

ที่	โครงการ	วัตถุประสงค์	เป้าหมาย (ผลผลิตของโครงการ)	งบประมาณ					ตัวชี้วัด ( KPI )	ผลที่คาดว่าจะ ได้รับ	หน่วยงาน รับผิดชอบ
				๒๕๖๖ (บาท)	๒๕๖๗ (บาท)	๒๕๖๘ (บาท)	๒๕๖๙ (บาท)	๒๕๗๐ (บาท)			
๑	ก่อสร้างท่อเหลี่ยมลำห้วยวังปลาเขียม	เพื่อกักเก็บน้ำสำหรับการเกษตรในช่วง ฤดูแล้ง และสำหรับสัญจรไปมา	ลำห้วยวังปลาเขียม	๖๐๐,๐๐๐	๖๐๐,๐๐๐	๖๐๐,๐๐๐	๖๐๐,๐๐๐	๖๐๐,๐๐๐	ร้อยละ ๘๐ ประชาชน มีน้ำเพื่อเกษตรในช่วง ฤดูแล้ง	ประชาชนมีน้ำไว้ใช้ เพื่อการเกษตรตลอดปี	กองช่าง
๒	ก่อสร้างท่อเหลี่ยม ลำห้วยชีเปิด	เพื่อกักเก็บน้ำสำหรับการเกษตรในช่วง ฤดูแล้ง และสำหรับสัญจรไปมา	ลำห้วยชีเปิด	๖๐๐,๐๐๐	๖๐๐,๐๐๐	๖๐๐,๐๐๐	๖๐๐,๐๐๐	๖๐๐,๐๐๐	ร้อยละ ๘๐ ประชาชน มีน้ำเพื่อเกษตรในช่วง ฤดูแล้ง	ประชาชนมีน้ำไว้ใช้ เพื่อการเกษตรตลอดปี	กองช่าง
๓	ก่อสร้างท่อเหลี่ยม ลำห้วยชัยาง	เพื่อกักเก็บน้ำสำหรับการเกษตรในช่วง ฤดูแล้ง และสำหรับสัญจรไปมา	ลำห้วยชัยาง	๖๐๐,๐๐๐	๖๐๐,๐๐๐	๖๐๐,๐๐๐	๖๐๐,๐๐๐	๖๐๐,๐๐๐	ร้อยละ ๘๐ ประชาชน มีน้ำเพื่อเกษตรในช่วง ฤดูแล้ง	ประชาชนมีน้ำไว้ใช้ เพื่อการเกษตรตลอดปี	กองช่าง
๔	ก่อสร้างท่อเหลี่ยม ลำห้วยวังโป่ง	เพื่อกักเก็บน้ำสำหรับการเกษตรในช่วง ฤดูแล้ง และสำหรับสัญจรไปมา	ลำห้วยวังโป่ง	๖๐๐,๐๐๐	๖๐๐,๐๐๐	๖๐๐,๐๐๐	๖๐๐,๐๐๐	๖๐๐,๐๐๐	ร้อยละ ๘๐ ประชาชน มีน้ำเพื่อเกษตรในช่วง ฤดูแล้ง	ประชาชนมีน้ำไว้ใช้ เพื่อการเกษตรตลอดปี	กองช่าง
๕	ก่อสร้างท่อเหลี่ยม ลำห้วยค่าน้ำเกลี้ยง	เพื่อกักเก็บน้ำสำหรับการเกษตรในช่วง ฤดูแล้ง และสำหรับสัญจรไปมา	ลำห้วยค่าน้ำเกลี้ยง	๖๐๐,๐๐๐	๖๐๐,๐๐๐	๖๐๐,๐๐๐	๖๐๐,๐๐๐	๖๐๐,๐๐๐	ร้อยละ ๘๐ ประชาชน มีน้ำเพื่อเกษตรในช่วง ฤดูแล้ง	ประชาชนมีน้ำไว้ใช้ เพื่อการเกษตรตลอดปี	กองช่าง
๖	ก่อสร้างพังกันน้ำ คสล.ลำห้วยต่างๆ ของตลิ่ง	เพื่อป้องกันน้ำกัดเซาะและการพังทลาย ของตลิ่ง	ลำห้วยต่างๆในเขตเทศบาล	๕๐๐,๐๐๐	๕๐๐,๐๐๐	๕๐๐,๐๐๐	๕๐๐,๐๐๐	๕๐๐,๐๐๐	ร้อยละ ๘๐ ตลิ่งไม่พัง ทลาย	ตลิ่งไม่พังทลาย	กองช่าง



ยุทธศาสตร์จังหวัดที่ ๑ : ส่งเสริมเกษตรอินทรีย์ครบวงจรและได้มาตรฐาน

ยุทธศาสตร์การพัฒนาของ อปท. ในเขตจังหวัดที่ ๔ : การส่งเสริมภาคการเกษตร การเศรษฐกิจ การลงทุน ในสังคม

๓. ยุทธศาสตร์การส่งเสริมภาคการเกษตร การพัฒนาแหล่งน้ำ การเศรษฐกิจ และการลงทุน

๓.๑ แผนงานอุตสาหกรรมและการโยธา

ที่	โครงการ	วัตถุประสงค์	เป้าหมาย (ผลผลิตของโครงการ)	งบประมาณ					ตัวชี้วัด ( KPI )	ผลที่คาดว่าจะได้รับ	หน่วยงาน รับผิดชอบ
				๒๕๖๖ (บาท)	๒๕๖๗ (บาท)	๒๕๖๘ (บาท)	๒๕๖๙ (บาท)	๒๕๗๐ (บาท)			
๗	โครงการสร้างฝายชะลอน้ำ	เพื่อสร้างแหล่งน้ำในการผลิตพืชเกษตรอินทรีย์	ก่อสร้างฝายชะลอน้ำในเขตเทศบาล	๗,๕๐๐,๐๐๐	๗,๕๐๐,๐๐๐	๗,๕๐๐,๐๐๐	๗,๕๐๐,๐๐๐	๗,๕๐๐,๐๐๐	ร้อยละ ๘๐ เกษตรกรมีน้ำใช้ในการเกษตรเพียงพอ	เกษตรกรมีน้ำใช้อย่างเพียงพอ	กองช่าง
๘	ก่อสร้างและซ่อมแซมฝายกั้นน้ำ ลำห้วยในเขตเทศบาล	เพื่อกักเก็บน้ำใช้ในยามฉุกเฉินของชาวเกษตรกร	ลำห้วยต่างๆ ในเขตเทศบาล	๒๐๐,๐๐๐	๒๐๐,๐๐๐	๒๐๐,๐๐๐	๒๐๐,๐๐๐	๒๐๐,๐๐๐	ร้อยละ ๘๐ ประชาชนมีน้ำใช้ยามฉุกเฉิน	ประชาชนมีน้ำใช้ในยามฉุกเฉิน	กองช่าง
๙	ก่อสร้างฝายน้ำล้นในเขตเทศบาล	เพื่อแก้ปัญหาขาดแคลนน้ำใช้ในฤดูแล้งของชาวเกษตรกร	เกษตรกรในเขตเทศบาล	๑๐๐,๐๐๐	๑๐๐,๐๐๐	๑๐๐,๐๐๐	๑๐๐,๐๐๐	๑๐๐,๐๐๐	ร้อยละ ๘๐ ประชาชนมีน้ำใช้ยามฉุกเฉิน	ประชาชนมีน้ำใช้ในยามฉุกเฉิน	กองช่าง
๑๐	ก่อสร้างชลประทานขนาดใหญ่ในเขตเทศบาล	เพื่อแก้ปัญหาขาดแคลนน้ำใช้ในฤดูแล้งของชาวเกษตรกร	เกษตรกรในเขตเทศบาล	๕๐๐,๐๐๐	๕๐๐,๐๐๐	๕๐๐,๐๐๐	๕๐๐,๐๐๐	๕๐๐,๐๐๐	ร้อยละ ๘๐ ประชาชนมีน้ำใช้ยามฉุกเฉิน	ประชาชนมีน้ำใช้ในยามฉุกเฉิน	กองช่าง
รวม	.....๑๐.....โครงการ			๑๑,๘๐๐,๐๐๐	๑๑,๘๐๐,๐๐๐	๑๑,๘๐๐,๐๐๐	๑๑,๘๐๐,๐๐๐	๑๑,๘๐๐,๐๐๐			

ยุทธศาสตร์จังหวัดที่ ๑ : ส่งเสริมเกษตรกรอินทรีย์ครบวงจรและได้มาตรฐาน

ยุทธศาสตร์การพัฒนาของ อปท. ในเขตจังหวัดที่ ๔ : การส่งเสริมภาคการเกษตร การเศรษฐกิจ การลงทุน ในสังคม

๓. ยุทธศาสตร์การส่งเสริมภาคการเกษตร การพัฒนาแหล่งน้ำ การเศรษฐกิจ และการลงทุน

๓.๒ แผนงานการเกษตร

ที่	โครงการ	วัตถุประสงค์	เป้าหมาย (ผลผลิตของโครงการ)	งบประมาณ					ตัวชี้วัด ( KPI )	ผลที่คาดว่าจะ ได้รับ	หน่วยงาน รับผิดชอบ
				๒๕๖๖ (บาท)	๒๕๖๗ (บาท)	๒๕๖๘ (บาท)	๒๕๖๙ (บาท)	๒๕๗๐ (บาท)			
๑	โครงการฝึกอบรมและเพิ่มประสิทธิภาพศูนย์บริการและถ่ายทอดเทคโนโลยีการเกษตรประจำเทศบาล	เพื่อส่งเสริมกลุ่มเกษตรกรให้มีความรู้เกี่ยวกับเทคโนโลยีการเกษตรประจำเทศบาล	กลุ่มเกษตรกรเทศบาลตำบลทรายมูล	๕๐,๐๐๐	๕๐,๐๐๐	๕๐,๐๐๐	๕๐,๐๐๐	๕๐,๐๐๐	ร้อยละ ๘๐ กลุ่มเกษตรกรมีความรู้ด้านการเกษตรมากขึ้น	กลุ่มเกษตรกรรู้หลักในการดำเนินชีวิตตามหลักเศรษฐกิจพอเพียง	สำนักปลัด
๒	ส่งเสริมการใช้ปุ๋ยหมักอินทรีย์ชีวภาพ	เพื่อส่งเสริมให้เกษตรกรได้บริโภคผลผลิตทางการเกษตรที่ปลอดภัย	เกษตรกรทุกครัวเรือนใช้ปุ๋ยหมักอินทรีย์ชีวภาพในการทำการเกษตร	๒๐๐,๐๐๐	๒๐๐,๐๐๐	๒๐๐,๐๐๐	๒๐๐,๐๐๐	๒๐๐,๐๐๐	ร้อยละ ๘๐ ชาวในพื้นที่เขตเทศบาลปลอดภัย	ดินมีความอุดมสมบูรณ์ ประชาชนรู้จักการใช้วัตถุดิบจากธรรมชาติในการผลิตปุ๋ย	สำนักปลัด
๓	ส่งเสริมสนับสนุนการจัดทำปุ๋ยอินทรีย์ชีวภาพ	ส่งเสริมและพัฒนากระบวนการผลิตการแปรรูปสินค้าเกษตรปลอดภัยมีคุณภาพและได้มาตรฐาน	เกษตรกรสามารถผลิตปุ๋ยหมักอินทรีย์ชีวภาพไว้ใช้เอง	๒๐๐,๐๐๐	๒๐๐,๐๐๐	๒๐๐,๐๐๐	๒๐๐,๐๐๐	๒๐๐,๐๐๐	ร้อยละ ๘๐ ประชาชนบริโภคผลผลิตทางการเกษตรที่ปลอดภัย	ประชาชนได้บริโภคผลผลิตทางการเกษตรที่ปลอดภัย สุขภาพแข็งแรง	สำนักปลัด
๔	จัดตั้งศูนย์บริหารจัดการศัตรูพืชชุมชน	เพื่อแก้ไขปัญหาการระบาดของศัตรูพืช	จัดตั้งศูนย์บริหารจัดการศัตรูพืชชุมชน	๓๐,๐๐๐	๓๐,๐๐๐	๓๐,๐๐๐	๓๐,๐๐๐	๓๐,๐๐๐	ร้อยละ ๘๐ ประชาชนมีความรู้เกี่ยวกับการจัดการศัตรูพืช	ประชาชนได้รับผลผลิตที่ดีขึ้น	สำนักปลัด
๕	โครงการส่งเสริมการปลูกผักปลอดภัย	เพื่อเสริมรายได้ให้กับเกษตรกรและผู้สนใจ	ประชาชนในเทศบาลตำบลทรายมูล	๕๐,๐๐๐	๕๐,๐๐๐	๕๐,๐๐๐	๕๐,๐๐๐	๕๐,๐๐๐	ร้อยละ ๘๐ ประชาชนได้บริโภคผักปลอดภัย	ประชาชนได้บริโภคผักปลอดภัย และมีสุขภาพแข็งแรง	สำนักปลัด
๖	การขึ้นทะเบียนเกษตรกรปลูกพืชเศรษฐกิจ	เพื่อส่งเสริมให้ประชาชนปลูกพืชเศรษฐกิจ	ประชาชนในเทศบาลตำบลทรายมูล	๑๐,๐๐๐	๑๐,๐๐๐	๑๐,๐๐๐	๑๐,๐๐๐	๑๐,๐๐๐	ร้อยละ ๘๐ เกษตรกรมีรายได้จากการปลูกพืชเศรษฐกิจ	ประชาชนมีความเป็นระเบียบมากขึ้น	สำนักปลัด
๗	โครงการขยายพื้นที่ทำนาข้าวเกษตรอินทรีย์วิถีไฮธร	เพื่อส่งเสริมและเพิ่มศักยภาพการผลิตด้านการเกษตร	ขยายกลุ่ม/เครือข่าย อบรมให้ความรู้และมอบปัจจัยการผลิตให้เกษตรกร	๒๐๐,๐๐๐	๒๐๐,๐๐๐	๒๐๐,๐๐๐	๒๐๐,๐๐๐	๒๐๐,๐๐๐	ร้อยละ ๘๐ ประชาชนได้บริโภคข้าวปลอดภัย	ประชาชนได้บริโภคผลผลิตทางการเกษตรที่ปลอดภัย สุขภาพแข็งแรง	สำนักปลัด

รายละเอียดโครงการพัฒนา

แผนพัฒนาท้องถิ่น (พ.ศ.๒๕๖๖-๒๕๗๐)

เทศบาลตำบลทรายมูล อำเภอทรายมูล จังหวัดยโสธร

แบบ ผ. ๐๒

ยุทธศาสตร์จังหวัดที่ ๑ : ส่งเสริมเกษตรกรอินทรีย์ครบวงจรและได้มาตรฐาน

ยุทธศาสตร์การพัฒนาของ อปท. ในเขตจังหวัดที่ ๔ : การส่งเสริมภาคการเกษตร การเศรษฐกิจ การลงทุน ในสังคม

๓. ยุทธศาสตร์การส่งเสริมภาคการเกษตร การพัฒนาแหล่งน้ำ การเศรษฐกิจ และการลงทุน

๓.๒ แผนงานการเกษตร

ที่	โครงการ	วัตถุประสงค์	เป้าหมาย (ผลผลิตของโครงการ)	งบประมาณ					ตัวชี้วัด ( KPI )	ผลที่คาดว่าจะได้รับ	หน่วยงาน รับผิดชอบ
				๒๕๖๖ (บาท)	๒๕๖๗ (บาท)	๒๕๖๘ (บาท)	๒๕๖๙ (บาท)	๒๕๗๐ (บาท)			
๘	ฝึกอบรมการส่งเสริมเศรษฐกิจพอเพียงสู่ชุมชน	เพื่อให้ประชาชนอยู่อย่างพอเพียง	ประชาชนในเขตเทศบาล	๕๐,๐๐๐	๕๐,๐๐๐	๕๐,๐๐๐	๕๐,๐๐๐	๕๐,๐๐๐	ร้อยละ ๘๐ ประชาชน ดำเนินชีวิตตามหลัก เศรษฐกิจพอเพียง	ประชาชนดำเนินชีวิตอย่าง พอเพียงและเป็นการแก้ไข ปัญหาความยากจน	สำนักปลัด
๙	โครงการจัดกระบวนการเรียนรู้ตามหลักปรัชญา ของเศรษฐกิจพอเพียง	เพื่อส่งเสริมและพัฒนาอาชีพตามแนว ทางปรัชญาเศรษฐกิจพอเพียง	ประชาชนในเขตเทศบาล มีคุณภาพ ชีวิตที่ดีขึ้น	๒๐๐,๐๐๐	๒๐๐,๐๐๐	๒๐๐,๐๐๐	๒๐๐,๐๐๐	๒๐๐,๐๐๐	ร้อยละ ๘๐ ประชาชนมี คุณภาพชีวิตที่ดีขึ้นสามารถ พึ่งตนเองได้	ประชาชนดำเนินชีวิตอย่าง พอเพียงและเป็นการแก้ไข ปัญหาความยากจน	สำนักปลัด
๑๐	โครงการศูนย์เรียนรู้เศรษฐกิจพอเพียง	เพื่อส่งเสริมและพัฒนาอาชีพตามแนว ทางปรัชญาเศรษฐกิจพอเพียง	มีแหล่งเรียนรู้ของชุมชนประจำ ตำบล	๕๐๐,๐๐๐	๕๐๐,๐๐๐	๕๐๐,๐๐๐	๕๐๐,๐๐๐	๕๐๐,๐๐๐	ร้อยละ ๘๐ ประชาชนได้ เรียนรู้ และมีความรู้ด้าน เศรษฐกิจพอเพียงอย่าง แท้จริง	มีแหล่งเรียนรู้ของชุมชนประจำ ตำบล	สำนักปลัด
รวม	.....๑๐.....โครงการ			๑,๔๙๐,๐๐๐	๑,๔๙๐,๐๐๐	๑,๔๙๐,๐๐๐	๑,๔๙๐,๐๐๐	๑,๔๙๐,๐๐๐			

รายละเอียดโครงการพัฒนา

แผนพัฒนาท้องถิ่น (พ.ศ.๒๕๖๖-๒๕๗๐)

เทศบาลตำบลทรายมูล อำเภอทรายมูล จังหวัดยโสธร

แบบ ผ. ๐๒

ยุทธศาสตร์จังหวัดที่ ๑ : ส่งเสริมเกษตรอินทรีย์ครบวงจรและได้มาตรฐาน

ยุทธศาสตร์การพัฒนาของ อปท. ในเขตจังหวัดที่ ๔ : การส่งเสริมภาคการเกษตร การเศรษฐกิจ การลงทุน ในสังคม

๓. ยุทธศาสตร์การส่งเสริมภาคการเกษตร การพัฒนาแหล่งน้ำ การเศรษฐกิจ และการลงทุน

๓.๓ แผนงานสาธารณสุข

ที่	โครงการ	วัตถุประสงค์	เป้าหมาย (ผลผลิตของโครงการ)	งบประมาณ					ตัวชี้วัด ( KPI )	ผลที่คาดว่าจะได้รับ	หน่วยงาน รับผิดชอบ
				๒๕๖๖ (บาท)	๒๕๖๗ (บาท)	๒๕๖๘ (บาท)	๒๕๖๙ (บาท)	๒๕๗๐ (บาท)			
๑	โครงการอบรมเกษตรกรผู้เลี้ยงสัตว์	เพื่อเพิ่มความรู้เกี่ยวกับการเลี้ยงสัตว์ และเพิ่มผลผลิตในการเลี้ยงสัตว์	เกษตรกรผู้เลี้ยงสัตว์ในเขตเทศบาล	๔๐,๐๐๐	๔๐,๐๐๐	๔๐,๐๐๐	๔๐,๐๐๐	๔๐,๐๐๐	ร้อยละ ๘๐ ประชาชนรู้หลัก การป้องกันและรักษาโรคสัตว์	เพิ่มผลผลิตในเลี้ยงสัตว์ ป้องกันและรักษาโรคสัตว์ เบื้องต้น	สาธารณสุขฯ
รวม	.....๑.....โครงการ			๔๐,๐๐๐	๔๐,๐๐๐	๔๐,๐๐๐	๔๐,๐๐๐	๔๐,๐๐๐			

รายละเอียดโครงการพัฒนา

แผนพัฒนาท้องถิ่น (พ.ศ.๒๕๖๖-๒๕๗๐)

เทศบาลตำบลทรายมูล อำเภอทรายมูล จังหวัดยโสธร

แบบ ผ. ๐๒

ยุทธศาสตร์จังหวัดที่ ๑ : ส่งเสริมเกษตรกรอินทรีย์ครบวงจรและได้มาตรฐาน

ยุทธศาสตร์การพัฒนาของ อปท. ในเขตจังหวัดที่ ๔ : การส่งเสริมภาคการเกษตร การเศรษฐกิจ การลงทุน ในสังคม

๓. ยุทธศาสตร์การส่งเสริมภาคการเกษตร การพัฒนาแหล่งน้ำ การเศรษฐกิจ และการลงทุน

๓.๔ แผนงานการพาณิชย์

ที่	โครงการ	วัตถุประสงค์	เป้าหมาย (ผลผลิตของโครงการ)	งบประมาณ					ตัวชี้วัด ( KPI )	ผลที่คาดว่าจะได้รับ	หน่วยงาน รับผิดชอบ
				๒๕๖๖ (บาท)	๒๕๖๗ (บาท)	๒๕๖๘ (บาท)	๒๕๖๙ (บาท)	๒๕๗๐ (บาท)			
๑	โครงการจัดระเบียบตลาดสด	เพื่อให้ตลาดสดมีความเป็นระเบียบเรียบร้อย และเป็นไปตามหลักสุขาภิบาล	จัดอบรมให้ความรู้แก่ผู้ประกอบการในตลาดสดฯ จำนวน ๑ ครั้ง	๓๐,๐๐๐	๓๐,๐๐๐	๓๐,๐๐๐	๓๐,๐๐๐	๓๐,๐๐๐	ตลาดสดเทศบาลฯ ได้รับรางวัลตลาดสดน่าซื้อ	ประชาชนมีสุขภาพดี	สาธารณสุขฯ
๒	โครงการปรับปรุงโครงสร้างอาคารและบริเวณรอบๆอาคารตลาดสดฯ	เพื่อให้ตลาดสดมีความมั่นคงแข็งแรง และเป็นไปตามหลักสุขาภิบาล	ตลาดสดเทศบาล	๓๐๐,๐๐๐	๓๐๐,๐๐๐	๓๐๐,๐๐๐	๓๐๐,๐๐๐	๓๐๐,๐๐๐	ตลาดสดเทศบาลฯ ได้รับรางวัลตลาดสดน่าซื้อ	ประชาชนมีสุขภาพดี	สาธารณสุขฯ
๓	โครงการก่อสร้างโรงฆ่าสัตว์	เพื่อให้มีสถานที่เพียงพอต่อการเชือดสัตว์	โรงฆ่าสัตว์	๕๐๐,๐๐๐	๕๐๐,๐๐๐	๕๐๐,๐๐๐	๕๐๐,๐๐๐	๕๐๐,๐๐๐	ร้อยละ ๙๐ มีสถานที่ในการเชือดสัตว์เพียงพอ	มีสถานที่เพียงพอต่อการเชือดสัตว์	สาธารณสุขฯ
๔	โครงการปรับปรุง/ต่อเติม โรงฆ่าสัตว์	เพื่อให้มีสถานที่เพียงพอต่อการเชือดสัตว์	โรงฆ่าสัตว์	๓๐๐,๐๐๐	๓๐๐,๐๐๐	๓๐๐,๐๐๐	๓๐๐,๐๐๐	๓๐๐,๐๐๐	ร้อยละ ๙๐ มีสถานที่ในการเชือดสัตว์เพียงพอ	มีสถานที่เพียงพอต่อการเชือดสัตว์	สาธารณสุขฯ
๕	โครงการก่อสร้างสถานธนาบาลเทศบาลตำบลทรายมูล	เพื่อแก้ไขปัญหาประชาชนในเขตเทศบาลเป็นนัยนอกระบบ	สถานธนาบาลเทศบาลตำบลทรายมูล	๑,๕๐๐,๐๐๐	๑,๕๐๐,๐๐๐	๑,๕๐๐,๐๐๐	๑,๕๐๐,๐๐๐	๑,๕๐๐,๐๐๐	ร้อยละ ๙๐ ปัญหานี้ นอกระบบของประชาชน	ปัญหานี้ นอกระบบของประชาชนในเขตเทศบาลลดลง	กองช่าง
รวม	.....๕.....โครงการ			๒,๖๓๐,๐๐๐	๒,๖๓๐,๐๐๐	๒,๖๓๐,๐๐๐	๒,๖๓๐,๐๐๐	๒,๖๓๐,๐๐๐			

รายละเอียดโครงการพัฒนา

แผนพัฒนาท้องถิ่น (พ.ศ.๒๕๖๖-๒๕๗๐)

เทศบาลตำบลทรายมูล อำเภอทรายมูล จังหวัดยโสธร

แบบ ผ. ๐๒

ยุทธศาสตร์จังหวัดที่ ๔ : อนุรักษ์ พัฒนาทรัพยากรธรรมชาติและสิ่งแวดล้อม

ยุทธศาสตร์การพัฒนาของ อปท. ในเขตจังหวัดที่ ๖ : การจัดการทรัพยากรธรรมชาติและสิ่งแวดล้อมอย่างยั่งยืน

๔. ยุทธศาสตร์การจัดการทรัพยากรธรรมชาติและสิ่งแวดล้อมอย่างยั่งยืน

๔.๑ แผนงานการสาธารณสุข

ที่	โครงการ	วัตถุประสงค์	เป้าหมาย (ผลผลิตของโครงการ)	งบประมาณ					ตัวชี้วัด ( KPI )	ผลที่คาดว่าจะได้รับ	หน่วยงาน รับผิดชอบ
				๒๕๖๖ (บาท)	๒๕๖๗ (บาท)	๒๕๖๘ (บาท)	๒๕๖๙ (บาท)	๒๕๗๐ (บาท)			
๑	โครงการปลูกป่ารักษาสิ่งแวดล้อม	เพื่อส่งเสริมและรักษาสิ่งแวดล้อม	ปลูกต้นไม้ตามพื้นที่ว่างภายในเขตเทศบาล	๑๐,๐๐๐	๑๐,๐๐๐	๑๐,๐๐๐	๑๐,๐๐๐	๑๐,๐๐๐	ร้อยละ ๘๐ พื้นที่ในเขตเทศบาลน่ายู่ และมีสภาพสิ่งแวดล้อมที่ดี	ประชาชนได้รับอากาศบริสุทธิ์ มีสุขภาพจิตใจดี	กองสาธารณสุข
๒	ปลูกจิตสำนึกในการอนุรักษ์พลังงานและสิ่งแวดล้อม	รณรงค์สร้างจิตสำนึกให้กับชุมชนมีส่วนร่วมในการอนุรักษ์พลังงานและทรัพยากรสิ่งแวดล้อมและใช้ทรัพยากรธรรมชาติอย่างคุ้มค่า - ปลูกป่าเพิ่มพื้นที่สีเขียว	ชุมชนในเขตเทศบาลตำบลทรายมูล	๓๐,๐๐๐	๓๐,๐๐๐	๓๐,๐๐๐	๓๐,๐๐๐	๓๐,๐๐๐	ร้อยละ ๘๐ พื้นที่เขตเทศบาลน่ายู่ และใช้พลังงานอย่างคุ้มค่า	ชุมชนมีส่วนร่วมในการอนุรักษ์ทรัพยากรธรรมชาติ และใช้อย่างคุ้มค่า และพื้นที่สีเขียวเพิ่มมากขึ้น	กองสาธารณสุข
๓	โครงการศึกษาออกแบบระบบบำบัดน้ำเสีย	เพื่อศึกษาผลกระทบด้านสิ่งแวดล้อมและออกแบบระบบการก่อสร้างระบบบำบัดน้ำเสีย	จัดจ้างผู้เชี่ยวชาญด้านออกแบบระบบบำบัดน้ำเสียศึกษาออกแบบระบบการบำบัดน้ำเสีย	๕๐,๐๐๐	๕๐,๐๐๐	๕๐,๐๐๐	๕๐,๐๐๐	๕๐,๐๐๐	ร้อยละ ๘๐ กำจัดน้ำเสียได้อย่างถูกวิธี และมีประสิทธิภาพ	ทราบถึงระบบการบำบัดน้ำเสียและความคุ้มค่าในการใช้ทรัพยากร	กองสาธารณสุข
๔	โครงการหน้าบ้านน่ามอง	เพื่อสร้างทัศนียภาพชุมชนให้น่าอยู่และสะอาดภายในชุมชนเขตเทศบาล	ชุมชนในเขตเทศบาลจำนวน ๘ ชุมชน	๔๐,๐๐๐	๔๐,๐๐๐	๔๐,๐๐๐	๔๐,๐๐๐	๔๐,๐๐๐	ร้อยละ ๘๐ ชุมชนในเขตเทศบาลน่ายู่ถึงขั้น	ชุมชนในเขตเทศบาลน่ายู่	กองสาธารณสุขฯ
๕	รณรงค์มุ่งสู่เมืองไร้มลพิษ	- เพื่อลดปริมาณขยะที่นำไปกำจัด - รณรงค์ปลูกจิตสำนึกในการคัดแยกขยะจากต้นทาง - ส่งเสริมให้มีชุมชนต้นแบบในการคัดแยกขยะ	ชุมชนในเขตเทศบาล	๕๐,๐๐๐	๕๐,๐๐๐	๕๐,๐๐๐	๕๐,๐๐๐	๕๐,๐๐๐	ร้อยละ ๘๐ พื้นที่ในเขตเทศบาลปราศจากมลพิษ	- ปริมาณขยะที่นำไปกำจัดลดลง - ประชาชนมีส่วนร่วมในการคัดแยกขยะ	กองสาธารณสุข

รายละเอียดโครงการพัฒนา

แผนพัฒนาท้องถิ่น (พ.ศ.๒๕๖๖-๒๕๗๐)

เทศบาลตำบลทรายมูล อำเภอทรายมูล จังหวัดยโสธร

แบบ ผ. ๐๒

ยุทธศาสตร์จังหวัดที่ ๔ : อนุรักษ์ ฟื้นฟู พัฒนาทรัพยากรธรรมชาติและสิ่งแวดล้อม

ยุทธศาสตร์การพัฒนาของ อปท. ในเขตจังหวัดที่ ๖ : การจัดการทรัพยากรธรรมชาติและสิ่งแวดล้อมอย่างยั่งยืน

๔. ยุทธศาสตร์การจัดการทรัพยากรธรรมชาติและสิ่งแวดล้อมอย่างยั่งยืน

๔.๑ แผนงานการสาธารณสุข

			เป้าหมาย	งบประมาณ	ตัวชี้วัด	ผลที่คาดว่าจะได้รับ	หน่วยงาน
--	--	--	----------	----------	-----------	---------------------	----------

ที่	โครงการ	วัตถุประสงค์	(ผลผลิตของโครงการ)	๒๕๖๖ (บาท)	๒๕๖๗ (บาท)	๒๕๖๘ (บาท)	๒๕๖๙ (บาท)	๒๕๗๐ (บาท)	( KPI )	จะได้รับ	รับผิดชอบ
๖	โครงการพัฒนาศักยภาพบุคลากร พนักงาน ทำความสะอาด	- อบรมให้ความรู้และการปฏิบัติงาน ที่ถูกวิธีกับพนักงานเทศบาลที่ ทำหน้าที่ ดูแลรักษาความสะอาด	พนักงานเทศบาลตำบลทรายมูล	๒๐,๐๐๐	๒๐,๐๐๐	๒๐,๐๐๐	๒๐,๐๐๐	๒๐,๐๐๐	ร้อยละ ๘๐ พนักงานปฏิบัติงาน ได้อย่างมีประสิทธิภาพ	- บุคลากรมีความรู้และ สามารถปฏิบัติงานได้ถูกต้อง และปลอดภัย	กองสาธารณสุข
๗	โครงการรักษาความสะอาดถนนสายหลัก สายรองและในชุมชน	- เพื่อลดปริมาณขยะที่นำไปกำจัด - รณรงค์ปลูกจิตสำนึกในการคัด แยกขยะจากต้นทาง	ชุมชนในเขตเทศบาลฯ	๔๐,๐๐๐	๔๐,๐๐๐	๔๐,๐๐๐	๔๐,๐๐๐	๔๐,๐๐๐	ร้อยละ ๘๐ พื้นที่ในเขต เทศบาลปราศจากมลพิษ	- ปริมาณขยะที่นำไปกำจัด ลดลง - ประชาชนมีส่วนร่วม ในการคัดแยกขยะ	กองสาธารณสุข
๘	การพัฒนาแหล่งน้ำให้สะอาด	เพื่อให้แหล่งน้ำได้มีทัศนียภาพที่ดี และกำจัดฝักตบชวา และพืชน้ำต่างๆ ที่เป็นปัญหาต่อคุณภาพน้ำและการ ใช้น้ำของเกษตรกรในพื้นที่	แหล่งน้ำด้านหลังโรงเรียนทรายมูล ประชาราษฎร์	๑๐๐,๐๐๐	๑๐๐,๐๐๐	๑๐๐,๐๐๐	๑๐๐,๐๐๐	๑๐๐,๐๐๐	ร้อยละ ๘๐ แหล่งน้ำมี คุณภาพดี	สามารถแก้ปัญหาฝักตบชวา และคุณภาพน้ำในลำคลอง ด้านหลังโรงเรียนทรายมูล ประชาราษฎร์	กองช่าง
๙	โครงการอนุรักษ์พันธุกรรมพืชอันเนื่องมาจาก พระราชดำริสมเด็จพระกนิษฐาธิราชเจ้า กรมสมเด็จพระเทพรัตนราชสุดาฯ สยามบรม ราชกุมารี	เพื่ออนุรักษ์และพัฒนาทรัพยากรพันธุ กรรมพืชและทรัพยากรให้เกิดประโยชน์ แก่ประชาชน	ชุมชนในเขตเทศบาลฯ	๒๐,๐๐๐	๒๐,๐๐๐	๒๐,๐๐๐	๒๐,๐๐๐	๒๐,๐๐๐	ร้อยละ ๘๐ ประชาชน ในเขตเทศบาลรู้จัก ประโยชน์ของพืชต่างๆ	ประชาชนในเขตเทศบาล รู้จักประโยชน์ของพืชต่างๆ	กองสาธารณสุข
รวม	.....๙.....โครงการ			๓๖๐,๐๐๐	๓๖๐,๐๐๐	๓๖๐,๐๐๐	๓๖๐,๐๐๐	๓๖๐,๐๐๐			

รายละเอียดโครงการพัฒนา

แผนพัฒนาท้องถิ่น (พ.ศ.๒๕๖๖-๒๕๗๐)

เทศบาลตำบลทรายมูล อำเภอทรายมูล จังหวัดยโสธร

แบบ ผ. ๐๒

ยุทธศาสตร์จังหวัดที่ ๔ : อนุรักษ์ ฟื้นฟู พัฒนาทรัพยากรธรรมชาติและสิ่งแวดล้อม

ยุทธศาสตร์การพัฒนาของ อปท. ในเขตจังหวัดที่ ๖ : การจัดการทรัพยากรธรรมชาติและสิ่งแวดล้อมอย่างยั่งยืน

๔. ยุทธศาสตร์การจัดการทรัพยากรธรรมชาติและสิ่งแวดล้อมอย่างยั่งยืน

๔.๒ แผนงานบริหารงานทั่วไป

ที่	โครงการ	วัตถุประสงค์	เป้าหมาย (ผลผลิตของโครงการ)	งบประมาณ					ตัวชี้วัด ( KPI )	ผลที่คาดว่าจะ ได้รับ	หน่วยงาน รับผิดชอบ
				๒๕๖๖	๒๕๖๗	๒๕๖๘	๒๕๖๙	๒๕๗๐			





๑	โครงการปรับปรุงภูมิทัศน์ภายในโรงเรียนเทศบาล	เพื่อให้โรงเรียนมีความสะอาด สวยงาม และมีความร่มรื่น การคมนาคมสะดวก	ทำให้โรงเรียนมีความสะอาด น่ามองร่มรื่น น่าอยู่ สวยงาม	๑๐๐,๐๐๐	๑๐๐,๐๐๐	๑๐๐,๐๐๐	๑๐๐,๐๐๐	๑๐๐,๐๐๐	ร้อยละ ๘๐ ภูมิทัศน์ภายในโรงเรียนน่าอยู่ สวยงามขึ้น	โรงเรียนน่าอยู่ สวยงามยิ่งขึ้น	กองการศึกษา
รวม	.....๑.....โครงการ			๑๐๐,๐๐๐	๑๐๐,๐๐๐	๑๐๐,๐๐๐	๑๐๐,๐๐๐	๑๐๐,๐๐๐			

รายละเอียดโครงการพัฒนา  
แผนพัฒนาท้องถิ่น (พ.ศ.๒๕๖๖-๒๕๗๐)  
เทศบาลตำบลทรายมูล อำเภอทรายมูล จังหวัดยโสธร

แบบ ผ. ๐๒

ยุทธศาสตร์จังหวัดที่ ๔ : อนุรักษ์ ปั้นฟู พัฒนาทรัพยากรธรรมชาติและสิ่งแวดล้อม  
ยุทธศาสตร์การพัฒนาของ อปท. ในเขตจังหวัดที่ ๖ : การจัดการทรัพยากรธรรมชาติและสิ่งแวดล้อมอย่างยั่งยืน  
๔. ยุทธศาสตร์การจัดการทรัพยากรธรรมชาติและสิ่งแวดล้อมอย่างยั่งยืน

๔.๔ แผนงานอุตสาหกรรมและการโยธา

ที่	โครงการ	วัตถุประสงค์	เป้าหมาย (ผลผลิตของโครงการ)	งบประมาณ					ตัวชี้วัด ( KPI )	ผลที่คาดว่าจะได้รับ	หน่วยงาน รับผิดชอบ
				๒๕๖๖ (บาท)	๒๕๖๗ (บาท)	๒๕๖๘ (บาท)	๒๕๖๙ (บาท)	๒๕๗๐ (บาท)			
๑	โครงการล้อมรั้วอ่างเก็บน้ำคำหลวง	เพื่อป้องกันมีบุคคลภายนอกรุกกล้า	ล้อมรั้วอ่างเก็บน้ำคำหลวง	๑๐๐,๐๐๐	๑๐๐,๐๐๐	๑๐๐,๐๐๐	๑๐๐,๐๐๐	๑๐๐,๐๐๐	ร้อยละ ๙๐ ไม่มีบุคคลภายนอก	ไม่มีบุคคลภายนอกรุกกล้าเข้า	กองช่าง

		เข้าไปในเขตพื้นที่อ่างเก็บน้ำ								นอกรุกเข้าไปในเขตพื้นที่อ่างเก็บน้ำ	ไปในเขตพื้นที่อ่างเก็บน้ำประชาชนได้อุปโภค-บริโภค น้ำที่สะอาด	
๒	ขุดลอกลำห้วยต่างๆ ในเขตเทศบาล	เพื่อกำจัดปฏิกูลของเสียในลำธาร	ลำห้วยต่างๆ ในเขตเทศบาล	๒๐๐,๐๐๐	๒๐๐,๐๐๐	๒๐๐,๐๐๐	๒๐๐,๐๐๐	๒๐๐,๐๐๐	ร้อยละ ๘๐ ลำธารสะอาด ไร้มลภาวะทางสิ่งแวดล้อม	ลำธารสะอาด ปราศจากมลภาวะทางสิ่งแวดล้อม	กองช่าง	
๓	โครงการขุดลอกหนองโคกหนองใหญ่ พร้อมก่อสร้างถนนลูกรังและปรับภูมิทัศน์โดยรอบ	เพื่อบริหารจัดการน้ำและทรัพยากรธรรมชาติอย่างบูรณาการ	ขุดลอกหนองโคกหนองใหญ่และปรับปรุงภูมิทัศน์โดยรอบ	๑๐,๐๐๐,๐๐๐	๑๐,๐๐๐,๐๐๐	๑๐,๐๐๐,๐๐๐	๑๐,๐๐๐,๐๐๐	๑๐,๐๐๐,๐๐๐	ร้อยละ ๘๐ ประชาชนมีแหล่งน้ำไว้ใช้เพื่ออุปโภคบริโภค การเกษตรและเลี้ยงสัตว์	ประชาชนไม่ขาดแคลนน้ำ	กองช่าง	
๔	โครงการป้องกันการบุกรุกที่สาธารณะและอนุรักษ์ทรัพยากรธรรมชาติและสิ่งแวดล้อม	เพื่อบริหารจัดการทรัพยากรธรรมชาติและสิ่งแวดล้อมแบบมีส่วนร่วม	พื้นที่สาธารณะในเขตเทศบาล	๕๐๐,๐๐๐	๕๐๐,๐๐๐	๕๐๐,๐๐๐	๕๐๐,๐๐๐	๕๐๐,๐๐๐	ร้อยละ ๘๐ ไม่มีการบุกรุกที่สาธารณะในเขตเทศบาล	พื้นที่ในเขตเทศบาลไม่มีการบุกรุก	กองช่าง	
๕	ปรับปรุงสระน้ำภายในสวนสาธารณะสระแก้ว	เพื่อเก็บกักน้ำในการอุปโภคบริโภคให้เพียงพอต่อความต้องการของประชาชนในเขตเทศบาล	สระน้ำสวนสาธารณะสระแก้ว	๖๐๐,๐๐๐	๖๐๐,๐๐๐	๖๐๐,๐๐๐	๖๐๐,๐๐๐	๖๐๐,๐๐๐	ร้อยละ ๘๐ มีน้ำที่เพียงพอต่อการอุปโภคบริโภค	น้ำในสวนสาธารณะสระแก้วเพียงพอต่อความต้องการของประชาชน	กองช่าง	
รวม	.....๕.....โครงการ			๑๑,๔๐๐,๐๐๐	๑๑,๔๐๐,๐๐๐	๑๑,๔๐๐,๐๐๐	๑๑,๔๐๐,๐๐๐	๑๑,๔๐๐,๐๐๐				

รายละเอียดโครงการพัฒนา

แผนพัฒนาท้องถิ่น (พ.ศ.๒๕๖๖-๒๕๗๐)

เทศบาลตำบลทรายมูล อำเภอทรายมูล จังหวัดยโสธร

แบบ ผ. ๐๒

ยุทธศาสตร์จังหวัดที่ ๒ : การส่งเสริมภูมิปัญญาท้องถิ่น วัฒนธรรมประเพณีและการค้า การท่องเที่ยว

ยุทธศาสตร์การพัฒนาของ อปท. ในเขตจังหวัดที่ ๒ : การส่งเสริมภูมิปัญญาท้องถิ่น วัฒนธรรมประเพณี และการท่องเที่ยว

๕. ยุทธศาสตร์การส่งเสริมภูมิปัญญาท้องถิ่น วัฒนธรรม จารีตประเพณี และการท่องเที่ยว

๕.๑ แผนงานการศาสนาวัฒนธรรมและนันทนาการ

ที่	โครงการ	วัตถุประสงค์	เป้าหมาย (ผลผลิตของโครงการ)	งบประมาณ					ตัวชี้วัด ( KPI )	ผลที่คาดว่าจะได้รับ	หน่วยงานรับผิดชอบ
				๒๕๖๖ (บาท)	๒๕๖๗ (บาท)	๒๕๖๘ (บาท)	๒๕๖๙ (บาท)	๒๕๗๐ (บาท)			
๑	สร้างแหล่งประวัติศาสตร์เพื่อการท่องเที่ยว	เพื่อสืบทอดวัฒนธรรมประเพณี การดำรงชีวิตของชนรุ่นหลัง	จัดฝึกอบรมและหาผู้เฒ่าผู้แก่เพื่อเป็นวิทยากร	๑๐๐,๐๐๐	๑๐๐,๐๐๐	๑๐๐,๐๐๐	๑๐๐,๐๐๐	๑๐๐,๐๐๐	ร้อยละ ๘๐ นักท่องเที่ยวได้ทราบประวัติศาสตร์	ประชาชนได้เรียนรู้และสืบทอดวัฒนธรรม	กองการศึกษา

๒	จัดทำบันทึกประวัติศาสตร์ทรายมูล	และให้ลูกหลานหรือผู้สนใจได้เรียนรู้เพื่อสืบทอดวัฒนธรรมประเพณี การดำรงชีวิตของชนรุ่นหลัง และให้ลูกหลานหรือผู้สนใจได้เรียนรู้และศึกษา	ผู้คนรุ่นปัจจุบันจัดทำบันทึกประวัติศาสตร์และหาเครื่องมือ วัสดุอุปกรณ์ในการดำรงชีวิตของคนสมัยก่อน มาไว้เพื่อให้ผู้สนใจได้เรียนรู้และศึกษา	๕๐๐,๐๐๐	๕๐๐,๐๐๐	๕๐๐,๐๐๐	๕๐๐,๐๐๐	๕๐๐,๐๐๐	อำเภอทรายมูลอย่างแท้จริง ร้อยละ ๘๐ ประชาชนได้รับทราบถึงประวัติศาสตร์ การดำรงชีพของคนสมัยก่อน	เก่าแก่ไว้ ประชาชนได้เรียนรู้และสืบทอดวัฒนธรรมเก่าแก่ไว้	กองการศึกษา
๓	ก่อสร้างพิพิธภัณฑ์จารึกประวัติศาสตร์ทรายมูล	เพื่อให้ลูกหลาน และผู้สนใจได้เรียนรู้และศึกษา ค้นคว้า โบราณวัตถุ และศิลปะวัฒนธรรมเก่าของชาวทรายมูล	มีพิพิธภัณฑ์ไว้ถ่ายทอดให้ผู้สนใจได้ทราบข่าวสาร ประวัติความเป็นมาของคนสมัยก่อนของชาวทรายมูล	๘๐๐,๐๐๐	๘๐๐,๐๐๐	๘๐๐,๐๐๐	๘๐๐,๐๐๐	๘๐๐,๐๐๐	ร้อยละ ๘๐ ประชาชนได้รับทราบถึงประวัติศาสตร์ การดำรงชีพของคนสมัยก่อน	ประชาชนได้เรียนรู้และสืบทอดวัฒนธรรมเก่าแก่ไว้	กองการศึกษา
๔	ส่งเสริมประเพณีบุญเดือนสี่	เพื่อส่งเสริมและอนุรักษ์ประเพณีท้องถิ่นอันดีงาม	จัดงานประเพณีแห่ข้าวพันก้อน	๕๐,๐๐๐	๕๐,๐๐๐	๕๐,๐๐๐	๕๐,๐๐๐	๕๐,๐๐๐	ร้อยละ ๘๐ ประชาชนและหน่วยงานของรัฐร่วมกิจกรรม	ประชาชนมีการอนุรักษ์วัฒนธรรมอันดีงามของท้องถิ่น	กองการศึกษา
๕	การส่งเสริมสนับสนุนภูมิปัญญาท้องถิ่น	เพื่อส่งเสริมและสนับสนุนภูมิปัญญาท้องถิ่น	ส่งเสริมภูมิปัญญาชาวบ้านที่มีอยู่ในชุมชนต่างๆ	๕๐,๐๐๐	๕๐,๐๐๐	๕๐,๐๐๐	๕๐,๐๐๐	๕๐,๐๐๐	ร้อยละ ๘๐ ประชาชนอนุรักษ์ภูมิปัญญาท้องถิ่นของตน	ประชาชนมีการอนุรักษ์ภูมิปัญญาท้องถิ่น	กองการศึกษา
๖	ประกวดการขับร้องสรภัญญะ	เพื่อส่งเสริมและสนับสนุนภูมิปัญญาท้องถิ่น	ส่งเสริมภูมิปัญญาชาวบ้านที่มีอยู่ในชุมชนต่างๆ	๓๐,๐๐๐	๓๐,๐๐๐	๓๐,๐๐๐	๓๐,๐๐๐	๓๐,๐๐๐	ร้อยละ ๘๐ ประชาชนอนุรักษ์ภูมิปัญญาท้องถิ่นของตน	ประชาชนมีการอนุรักษ์ภูมิปัญญาท้องถิ่น	กองการศึกษา
๗	อุดหนุนอำเภอทรายมูลในการส่งเสริมประเพณีบุญบั้งไฟจังหวัดยโสธร	เพื่อส่งเสริมประเพณีบุญบั้งไฟจังหวัดยโสธร	อุดหนุนเงินสนับสนุนประเพณีบุญบั้งไฟจังหวัดยโสธร	๑๕,๐๐๐	๑๕,๐๐๐	๑๕,๐๐๐	๑๕,๐๐๐	๑๕,๐๐๐	ร้อยละ ๘๐ ประชาชนและหน่วยงานของรัฐร่วมกิจกรรม	ประเพณีได้รับการส่งเสริม	กองการศึกษา
๘	จัดงานสักการะศาลเจ้าพ่อหลักเมือง	เพื่อส่งเสริมและอนุรักษ์ประเพณีท้องถิ่นที่ดีงาม	จัดงานสักการะศาลา เจ้าพ่อหลักเมือง	๔๐,๐๐๐	๔๐,๐๐๐	๔๐,๐๐๐	๔๐,๐๐๐	๔๐,๐๐๐	ร้อยละ ๘๐ ประชาชนและหน่วยงานของรัฐร่วมกิจกรรม	ประชาชนมีการอนุรักษ์วัฒนธรรมอันดีงามของท้องถิ่น	กองการศึกษา

รายละเอียดโครงการพัฒนา

แผนพัฒนาท้องถิ่น (พ.ศ.๒๕๖๖-๒๕๗๐)

เทศบาลตำบลทรายมูล อำเภอทรายมูล จังหวัดยโสธร

แบบ ผ. ๐๒

ยุทธศาสตร์จังหวัดที่ ๒ : ส่งเสริมภูมิปัญญาท้องถิ่น วัฒนธรรมประเพณี และการค้า การท่องเที่ยว

ยุทธศาสตร์การพัฒนาของ อปท. ในเขตจังหวัดที่ ๒ : การส่งเสริมภูมิปัญญาท้องถิ่น วัฒนธรรม ประเพณี และการท่องเที่ยว

๕. ยุทธศาสตร์การส่งเสริมภูมิปัญญาท้องถิ่น วัฒนธรรม จารีตประเพณี และการท่องเที่ยว

๕.๑ แผนงานศาสนาวัฒนธรรมและนันทนาการ

ที่	โครงการ	วัตถุประสงค์	เป้าหมาย (ผลผลิตของโครงการ)	งบประมาณ					ตัวชี้วัด ( KPI )	ผลที่คาดว่าจะได้รับ	หน่วยงานรับผิดชอบ
				๒๕๖๖ (บาท)	๒๕๖๗ (บาท)	๒๕๖๘ (บาท)	๒๕๖๙ (บาท)	๒๕๗๐ (บาท)			
๙	อุดหนุนอำเภอในการส่งเสริมการจัดงานบุญคุณลานสู่ขวัญข้าว	เพื่อส่งเสริมและอนุรักษ์ประเพณีท้องถิ่นที่ดีงาม	จัดงานบุญคุณลาน	๑๕,๐๐๐	๑๕,๐๐๐	๑๕,๐๐๐	๑๕,๐๐๐	๑๕,๐๐๐	ร้อยละ ๘๐ ประชาชนอนุรักษ์ประเพณีวัฒนธรรมอันดีและก่อให้เกิดความสามัคคีในชุมชน	ประชาชนมีการอนุรักษ์ประเพณีที่มีมาแต่อดีต	กองการศึกษา

๑๐	ทำบุญตักบาตรเนื่องในวันขึ้นปีใหม่	เพื่อส่งเสริมประเพณีสงฆ์รับปีเก่า ต้อนรับปีใหม่ที่มีมาแต่อดีต	เจ้าหน้าที่และประชาชนใน เขตเทศบาล	๓๐,๐๐๐	๓๐,๐๐๐	๓๐,๐๐๐	๓๐,๐๐๐	๓๐,๐๐๐	ร้อยละ ๘๐ ประชาชนในพื้นที่ เขตเทศบาลมีความสุข	ประชาชนได้รับความรื่นเริง สนุกสนานและอนุรักษ์ประเพณีท้องถิ่น	กองการศึกษา
๑๑	จัดงานประเพณีวันสงกรานต์ วันผู้สูงอายุ และวันครอบครัว	เพื่อส่งเสริมและอนุรักษ์ประเพณี วันสงกรานต์	ประชาชนในเขตเทศบาล	๒๐๐,๐๐๐	๒๐๐,๐๐๐	๒๐๐,๐๐๐	๒๐๐,๐๐๐	๒๐๐,๐๐๐	ร้อยละ ๘๐ ประชาชนในพื้นที่ เขตเทศบาลมีความสุข	ประชาชนได้รับความรื่นเริง สนุกสนานและอนุรักษ์ ประเพณีสงกรานต์	กองการศึกษา
๑๒	จัดงานประเพณีบุญบั้งไฟ	เพื่อส่งเสริมและอนุรักษ์ประเพณี วัฒนธรรมท้องถิ่นของอำเภอทรายมูล	ประชาชนในเขตเทศบาล	๓๐๐,๐๐๐	๓๐๐,๐๐๐	๓๐๐,๐๐๐	๓๐๐,๐๐๐	๓๐๐,๐๐๐	ร้อยละ ๘๐ ประชาชนอนุรักษ์ ประเพณีวัฒนธรรมอันดีและ ก่อให้เกิดความสามัคคีในชุมชน	ประชาชนมีการอนุรักษ์ ประเพณีวัฒนธรรมอันดีงาม	กองการศึกษา
๑๓	อุดหนุนชุมชนในการจัดงานประเพณีบุญบั้งไฟ	เพื่ออุดหนุนชุมชนในการส่งเสริมและ อนุรักษ์ประเพณีวัฒนธรรมท้องถิ่นของ อำเภอทรายมูล	ชุมชนและประชาชนในเขตเทศบาล	๔๐๐,๐๐๐	๔๐๐,๐๐๐	๔๔๐,๐๐๐	๔๔๐,๐๐๐	๔๔๐,๐๐๐	ร้อยละ ๘๐ ประชาชนอนุรักษ์ ประเพณีวัฒนธรรมอันดีและ ก่อให้เกิดความสามัคคีในชุมชน	ประชาชนมีการอนุรักษ์ ประเพณีวัฒนธรรมอันดีงาม	กองการศึกษา
๑๔	จัดงานประเพณีสงกรานต์น้ำพระธาตุฝุ่น	เพื่อส่งเสริมและอนุรักษ์ประเพณี วัฒนธรรมท้องถิ่นของอำเภอทรายมูล	ประชาชนในเขตเทศบาล	๓๐,๐๐๐	๓๐,๐๐๐	๓๐,๐๐๐	๓๐,๐๐๐	๓๐,๐๐๐	ร้อยละ ๘๐ ประชาชนอนุรักษ์ ประเพณีวัฒนธรรมอันดีและ ก่อให้เกิดความสามัคคีในชุมชน	ประชาชนมีการอนุรักษ์ ประเพณีวัฒนธรรมอันดีงาม	กองการศึกษา
๑๕	จัดงานประเพณีลอยกระทง	เพื่อส่งเสริมและอนุรักษ์ประเพณี วันลอยกระทง	ประชาชนในเขตเทศบาล	๑๕๐,๐๐๐	๑๕๐,๐๐๐	๑๕๐,๐๐๐	๑๕๐,๐๐๐	๑๕๐,๐๐๐	ร้อยละ ๘๐ ประชาชนอนุรักษ์ ประเพณีวัฒนธรรมอันดีและ ก่อให้เกิดความสามัคคีในชุมชน	ประชาชนมีการอนุรักษ์ ประเพณีที่มีมาแต่อดีต	กองการศึกษา

รายละเอียดโครงการพัฒนา

แผนพัฒนาท้องถิ่น (พ.ศ.๒๕๖๖-๒๕๗๐)

เทศบาลตำบลทรายมูล อำเภอทรายมูล จังหวัดยโสธร

แบบ ผ. ๐๒

ยุทธศาสตร์จังหวัดที่ ๒ : ส่งเสริมภูมิปัญญาท้องถิ่น วัฒนธรรมประเพณี และการค้า การท่องเที่ยว

ยุทธศาสตร์การพัฒนาของ อปท. ในเขตจังหวัดที่ ๒ : การส่งเสริมภูมิปัญญาท้องถิ่น วัฒนธรรม ประเพณี และการท่องเที่ยว

๕. ยุทธศาสตร์การส่งเสริมภูมิปัญญาท้องถิ่น วัฒนธรรม จารีตประเพณี และการท่องเที่ยว

๕.๑ แผนงานศาสนาวัฒนธรรมและนันทนาการ

ที่	โครงการ	วัตถุประสงค์	เป้าหมาย (ผลผลิตของโครงการ)	งบประมาณ					ตัวชี้วัด ( KPI )	ผลที่คาดว่าจะ ได้รับ	หน่วยงาน รับผิดชอบ
				๒๕๖๖ (บาท)	๒๕๖๗ (บาท)	๒๕๖๘ (บาท)	๒๕๖๙ (บาท)	๒๕๗๐ (บาท)			
๑๖	จัดงานวันเข้าพรรษา	เพื่อส่งเสริมและอนุรักษ์ประเพณี ทางศาสนา	ประชาชนในเขตเทศบาล	๓๐,๐๐๐	๓๐,๐๐๐	๓๐,๐๐๐	๓๐,๐๐๐	๓๐,๐๐๐	ร้อยละ ๘๐ ประชาชนอนุรักษ์ ประเพณีวัฒนธรรมอันดีและ ก่อให้เกิดความสามัคคีในชุมชน	ประชาชนได้รับฟังธรรมะ และนำไปปฏิบัติ	กองการศึกษา

๑๗	จัดงานวันออกพรรษา	เพื่อส่งเสริมและอนุรักษ์ประเพณีทางศาสนา	ประชาชนในเขตเทศบาล	๕๐,๐๐๐	๕๐,๐๐๐	๕๐,๐๐๐	๕๐,๐๐๐	๕๐,๐๐๐	ร้อยละ ๘๐ ประชาชนอนุรักษ์ประเพณีวัฒนธรรมอันดีและก่อให้เกิดความสามัคคีในชุมชน	ประชาชนได้รับพึงธรรมะและนำไปปฏิบัติ	กองการศึกษา
๑๘	โครงการก่อสร้างพิพิธภัณฑ์บ้านลุงคำพูน บุญทวีเจ้าของผลงาน "ลูกอีสาน" ผู้ได้รับรางวัล กวีซีไรต์คนแรกของประเทศไทย	ส่งเสริมและพัฒนาแหล่งท่องเที่ยวเชิงวัฒนธรรมและประเพณีวิถีอีสาน	มีแหล่งท่องเที่ยว และแหล่งเรียนรู้ด้านวรรณกรรมและวิถีอีสาน	๒,๐๐๐,๐๐๐	๒,๐๐๐,๐๐๐	๒,๐๐๐,๐๐๐	๒,๐๐๐,๐๐๐	๒,๐๐๐,๐๐๐	ร้อยละ ๘๐ ประชาชนได้รับทราบถึงประวัติศาสตร์และผลงานของบุคคลผู้สร้างชื่อเสียงและปูชนียบุคคลที่ควรเคารพ	ประชาชนได้เรียนรู้และทราบประวัติศาสตร์ของผู้ที่สร้างชื่อเสียงแก่ชุมชน	กองการศึกษา
๑๙	โครงการประกวดรางวัลย้อนยุค	เพื่อให้ประชาชนในเขตเทศบาลมีความรักสามัคคีกัน	ประชาชนในเขตเทศบาล	๕๐,๐๐๐	๕๐,๐๐๐	๕๐,๐๐๐	๕๐,๐๐๐	๕๐,๐๐๐	ร้อยละ ๘๐ ประชาชนในเขตเทศบาลมีความรักสามัคคีกัน	ประชาชนในเขตเทศบาลมีความรักสามัคคีกันและคนรุ่นใหม่ได้เรียนรู้ประเพณีเก่าๆ	กองการศึกษา
๒๐	อุดหนุนโรงเรียนทรายมูลวิทยาในการจัดงานประเพณีบุญบั้งไฟ	เพื่ออุดหนุนโรงเรียนในการส่งเสริมและอนุรักษ์ประเพณีวัฒนธรรมท้องถิ่นของอำเภอทรายมูล	โรงเรียนทรายมูลวิทยา	๖๐,๐๐๐	๖๐,๐๐๐	๖๐,๐๐๐	๖๐,๐๐๐	๖๐,๐๐๐	ร้อยละ ๘๐ หน่วยงานมีส่วนร่วมและอนุรักษ์ประเพณีวัฒนธรรมอันดีและก่อให้เกิดความสามัคคีในชุมชน	หน่วยงานราชการมีการอนุรักษ์ประเพณีวัฒนธรรมอันดีงาม	กองการศึกษา

**รายละเอียดโครงการพัฒนา  
แผนพัฒนาท้องถิ่น (พ.ศ.๒๕๖๖-๒๕๗๐)  
เทศบาลตำบลทรายมูล อำเภอทรายมูล จังหวัดยโสธร**

แบบ ผ. ๐๒

ยุทธศาสตร์จังหวัดที่ ๒ : ส่งเสริมภูมิปัญญาท้องถิ่น วัฒนธรรมประเพณี และการค้า การท่องเที่ยว  
ยุทธศาสตร์การพัฒนาของ อปท. ในเขตจังหวัดที่ ๒ : การส่งเสริมภูมิปัญญาท้องถิ่น วัฒนธรรม ประเพณี และการท่องเที่ยว  
๕. ยุทธศาสตร์การส่งเสริมภูมิปัญญาท้องถิ่น วัฒนธรรม จารีตประเพณี และการท่องเที่ยว

๕.๑ แผนงานศาสนาวัฒนธรรมและนันทนาการ

ที่	โครงการ	วัตถุประสงค์	เป้าหมาย (ผลผลิตของโครงการ)	งบประมาณ					ตัวชี้วัด ( KPI )	ผลที่คาดว่าจะได้รับ	หน่วยงานรับผิดชอบ
				๒๕๖๖ (บาท)	๒๕๖๗ (บาท)	๒๕๖๘ (บาท)	๒๕๖๙ (บาท)	๒๕๗๐ (บาท)			
๒๑	โครงการจัดตั้งศูนย์วัฒนธรรมท้องถิ่น	เพื่อเป็นแหล่งเรียนรู้ด้านวัฒนธรรม	เด็ก เยาวชน และประชาชนในเขตเทศบาล	๓๐,๐๐๐	๓๐,๐๐๐	๓๐,๐๐๐	๓๐,๐๐๐	๓๐,๐๐๐	ร้อยละ ๘๐ เด็ก เยาวชนและประชาชนเห็นความสำคัญของวัฒนธรรมท้องถิ่น	เด็ก เยาวชน และประชาชนเห็นความสำคัญของวัฒนธรรมท้องถิ่น	กองการศึกษา

รวม	.....๒๑.....โครงการ			๔,๙๓๐,๐๐๐	๔,๙๓๐,๐๐๐	๔,๙๓๐,๐๐๐	๔,๙๓๐,๐๐๐	๔,๙๓๐,๐๐๐			
-----	---------------------	--	--	-----------	-----------	-----------	-----------	-----------	--	--	--

รายละเอียดโครงการพัฒนา  
แผนพัฒนาท้องถิ่น (พ.ศ.๒๕๖๖-๒๕๗๐)  
เทศบาลตำบลทรายมูล อำเภอทรายมูล จังหวัดยโสธร

แบบ ผ. ๐๒

ยุทธศาสตร์จังหวัดที่ ๒ : การส่งเสริมภูมิปัญญาท้องถิ่น วัฒนธรรมประเพณีและการค้า การท่องเที่ยว  
ยุทธศาสตร์การพัฒนาของ อปท. ในเขตจังหวัดที่ ๒ : การส่งเสริมภูมิปัญญาท้องถิ่น วัฒนธรรมประเพณี และการท่องเที่ยว  
๕. ยุทธศาสตร์การส่งเสริมภูมิปัญญาท้องถิ่น วัฒนธรรม จารีตประเพณี และการท่องเที่ยว

๕.๒ แผนงานบริหารงานทั่วไป

ที่	โครงการ	วัตถุประสงค์	เป้าหมาย (ผลผลิตของโครงการ)	งบประมาณ					ตัวชี้วัด ( KPI )	ผลที่คาดว่าจะได้รับ	หน่วยงาน รับผิดชอบ
				๒๕๖๖ (บาท)	๒๕๖๗ (บาท)	๒๕๖๘ (บาท)	๒๕๖๙ (บาท)	๒๕๗๐ (บาท)			
๑	โครงการปรับปรุงภูมิทัศน์หนองหลุมดินคำ	เพื่อให้ภูมิทัศน์หนองหลุมดินคำสวยงาม	ปรับปรุงภูมิทัศน์บริเวณหนองหลุมดินคำ	๒๐๐,๐๐๐	๒๐๐,๐๐๐	๒๐๐,๐๐๐	๒๐๐,๐๐๐	๒๐๐,๐๐๐	ร้อยละ ๘๐ หนองหลุมดินคำสวยงามและเป็นที่พักผ่อนหย่อนใจ	ภูมิทัศน์หนองหลุมดินคำสวยงาม	สำนักปลัด
๒	โครงการพัฒนาแหล่งท่องเที่ยวทรายมูล สู่อาเซียน	เพื่อพัฒนาแหล่งท่องเที่ยวในเขตเทศบาลตำบลทรายมูล	พื้นที่เขตเทศบาลตำบลทรายมูล	๓๐๐,๐๐๐	๓๐๐,๐๐๐	๓๐๐,๐๐๐	๓๐๐,๐๐๐	๓๐๐,๐๐๐	ร้อยละ ๘๐ อำเภอทรายมูลเป็นแหล่งท่องเที่ยวเมื่อเข้าสู่อาเซียน	ชุมชนนำอยู่และเป็นแหล่งท่องเที่ยว	สำนักปลัด

๓	โครงการอบรมไค้อาสา	เพื่อแนะนำพื้นที่ท่องเที่ยว ของเทศบาล	เยาวชนและผู้สนใจในเขตเทศบาล	๓๐,๐๐๐	๓๐,๐๐๐	๓๐,๐๐๐	๓๐,๐๐๐	๓๐,๐๐๐	ร้อยละ ๘๐ เมื่อเข้าสู่อาเซียน เทศบาลทรายมูลจะสามารถ รองรับนักท่องเที่ยวได้	ประชาชนได้เรียนรู้ และฟื้นฟูแหล่งท่องเที่ยว	สำนักปลัด
รวม	.....๓.....โครงการ			๕๓๐,๐๐๐	๕๓๐,๐๐๐	๕๓๐,๐๐๐	๕๓๐,๐๐๐	๕๓๐,๐๐๐			

รายละเอียดโครงการพัฒนา

แผนพัฒนาท้องถิ่น (พ.ศ.๒๕๖๖-๒๕๗๐)

เทศบาลตำบลทรายมูล อำเภอทรายมูล จังหวัดยโสธร

แบบ ผ. ๐๒

ยุทธศาสตร์จังหวัดที่ ๒ : การส่งเสริมภูมิปัญญาท้องถิ่น วัฒนธรรมประเพณีและการค้า การท่องเที่ยว

ยุทธศาสตร์การพัฒนาของ อปท. ในเขตจังหวัดที่ ๒ : การส่งเสริมภูมิปัญญาท้องถิ่น วัฒนธรรมประเพณี และการท่องเที่ยว

๕. ยุทธศาสตร์การส่งเสริมภูมิปัญญาท้องถิ่น วัฒนธรรม จารีตประเพณี และการท่องเที่ยว

๕.๓ แผนงานอุตสาหกรรมและการโยธา

ที่	โครงการ	วัตถุประสงค์	เป้าหมาย (ผลผลิตของโครงการ)	งบประมาณ					ตัวชี้วัด ( KPI )	ผลที่คาดว่าจะ ได้รับ	หน่วยงาน รับผิดชอบ
				๒๕๖๖ (บาท)	๒๕๖๗ (บาท)	๒๕๖๘ (บาท)	๒๕๖๙ (บาท)	๒๕๗๐ (บาท)			
๑	โครงการก่อสร้างศาลากลางน้ำภายใน สวนสาธารณะสระแก้ว	เพื่อให้ประชาชนได้พักผ่อนหย่อนใจ	ประชาชนที่มาท่องเที่ยวเทศบาล ตำบลทรายมูล	๘๐๐,๐๐๐	๘๐๐,๐๐๐	๘๐๐,๐๐๐	๘๐๐,๐๐๐	๘๐๐,๐๐๐	ร้อยละ ๘๐ สามารถรองรับ ประชาชนที่มาพักผ่อน และท่องเที่ยว	ประชาชนได้พักผ่อน หย่อนใจ และท่องเที่ยว	กองช่าง

รวม	.....๑.....โครงการ			๘๐๐,๐๐๐	๘๐๐,๐๐๐	๘๐๐,๐๐๐	๘๐๐,๐๐๐	๘๐๐,๐๐๐			

รายละเอียดโครงการพัฒนา  
แผนพัฒนาท้องถิ่น (พ.ศ.๒๕๖๖-๒๕๗๐)  
เทศบาลตำบลทรายมูล อำเภอทรายมูล จังหวัดยโสธร

แบบ ผ. ๐๒

ยุทธศาสตร์จังหวัดที่ ๒ : ส่งเสริมภูมิปัญญาท้องถิ่น วัฒนธรรมประเพณี และการค้า การท่องเที่ยว  
ยุทธศาสตร์การพัฒนาของ อปท. ในเขตจังหวัดที่ ๒ : การส่งเสริมภูมิปัญญาท้องถิ่นวัฒนธรรม ประเพณี และการท่องเที่ยว  
๕. ยุทธศาสตร์การพัฒนาการศิลปะ วัฒนธรรม จารีตประเพณี และภูมิปัญญาท้องถิ่น

๕.๔ แผนงานสร้างความเข้มแข็งของชุมชน

ที่	โครงการ	วัตถุประสงค์	เป้าหมาย (ผลผลิตของโครงการ)	งบประมาณ					ตัวชี้วัด ( KPI )	ผลที่คาดว่าจะได้รับ	หน่วยงาน รับผิดชอบ
				๒๕๖๖ (บาท)	๒๕๖๗ (บาท)	๒๕๖๘ (บาท)	๒๕๖๙ (บาท)	๒๕๗๐ (บาท)			
๑	การปรับปรุงสินค้าในชุมชนสู่สากล	เพื่อให้ประชาชน มีความรู้เกี่ยวกับการพัฒนาผลิตภัณฑ์และการแปรรูปสินค้า	กลุ่มอาชีพในเทศบาลตำบลทรายมูล และจัดตั้งกลุ่มเพื่อมีอาชีพเสริม	๓๐,๐๐๐	๓๐,๐๐๐	๓๐,๐๐๐	๓๐,๐๐๐	๓๐,๐๐๐	ร้อยละ ๘๐ ประชาชนในพื้นที่มีรายได้เสริม	ประชาชนมีอาชีพเสริม และมีรายได้	กองการศึกษา
๒	จัดตั้งศูนย์ผลิตภัณฑ์ OTOP	เพื่อส่งเสริมให้ประชาชนมีรายได้ และอาชีพเพิ่มขึ้น	พื้นที่เขตเทศบาลตำบลทรายมูล	๕๐,๐๐๐	๕๐,๐๐๐	๕๐,๐๐๐	๕๐,๐๐๐	๕๐,๐๐๐	ร้อยละ ๘๐ ประชาชนมีรายได้และอาชีพเสริม	ประชาชนมีอาชีพและรายได้	กองการศึกษา



รวม	.....๒.....โครงการ			๘๐,๐๐๐	๘๐,๐๐๐	๘๐,๐๐๐	๘๐,๐๐๐	๘๐,๐๐๐			

รายละเอียดโครงการพัฒนา  
แผนพัฒนาท้องถิ่น (พ.ศ.๒๕๖๖-๒๕๗๐)  
เทศบาลตำบลทรายมูล อำเภอทรายมูล จังหวัดยโสธร

แบบ ผ. ๐๒

ยุทธศาสตร์จังหวัดที่ ๓ : ยกระดับคุณภาพชีวิต เสริมสร้างความเข้มแข็งและความมั่นคงของครอบครัว ชุมชน และสังคม  
ยุทธศาสตร์การพัฒนาของ อปท. ในเขตจังหวัดที่ ๕ : การบริหารงานองค์กรปกครองส่วนท้องถิ่นให้มีประสิทธิภาพ มุ่งให้บริการแก่ประชาชน  
๖. ยุทธศาสตร์การพัฒนาการบริหารจัดการองค์กรปกครองส่วนท้องถิ่นสู่ความเป็นเลิศ

๖.๑ แผนงานบริหารงานทั่วไป

ที่	โครงการ	วัตถุประสงค์	เป้าหมาย (ผลผลิตของโครงการ)	งบประมาณ					ตัวชี้วัด ( KPI )	ผลที่คาดว่าจะได้รับ	หน่วยงาน รับผิดชอบ
				๒๕๖๖ (บาท)	๒๕๖๗ (บาท)	๒๕๖๘ (บาท)	๒๕๖๙ (บาท)	๒๕๗๐ (บาท)			
๑	จัดท้าวสคูอุปกรณ์ ที่เอื้ออำนวยต่อการปฏิบัติงาน	เพื่อให้การให้บริการประชาชนได้รวดเร็วและสะดวกยิ่งขึ้น	จัดซื้อวัสดุอุปกรณ์ ที่ใช้ในการปฏิบัติงาน	๒๐๐,๐๐๐	๒๐๐,๐๐๐	๒๐๐,๐๐๐	๒๐๐,๐๐๐	๒๐๐,๐๐๐	ร้อยละ ๘๐ ประชาชนได้รับความสะดวก รวดเร็ว	ประชาชนได้รับการที่สะดวก รวดเร็ว	สำนักปลัด และกองคลัง
๒	โครงการจัดงานรัฐพิธีต่าง ๆ	เพื่อเป็นการเฉลิมพระชนมพรรษาของพระบาทสมเด็จพระเจ้าอยู่หัวฯสมเด็จพระนางเจ้าราชินีนาถ และราชวงศ์ (อุดหนุนที่ว่าการอำเภอทรายมูล)	จัดกิจกรรมในวันสำคัญทางรัฐพิธี	๓๐๐,๐๐๐	๓๐๐,๐๐๐	๓๐๐,๐๐๐	๓๐๐,๐๐๐	๓๐๐,๐๐๐	ร้อยละ ๘๐ ประชาชนและทุกภาคส่วนมีส่วนร่วมในพิธีต่างๆ	ทุกภาคส่วนเข้าร่วมกิจกรรมเฉลิมพระเกียรติ โดยพร้อมเพรียงกัน	สำนักปลัด
๓	โครงการอบรมพัฒนาประสิทธิภาพ	เพื่อให้ประชาชนได้รับความรู้เพิ่มขึ้น	จัดอบรมให้แก่ประชาชนที่มีหน้าที่	๓๐,๐๐๐	๓๐,๐๐๐	๓๐,๐๐๐	๓๐,๐๐๐	๓๐,๐๐๐	ร้อยละ ๘๐ สามารถจัดเก็บ	ประชาชนมีความรู้เพิ่มขึ้น	กองคลัง

	การจัดเก็บรายได้	และสร้างขวัญ กำลังใจแก่ประชาชน	เสียภาษีและให้ความรู้ในด้าน การจัดเก็บภาษีแก่ประชาชน							รายได้เพิ่มขึ้นทุกปี	ได้รับข่าวสารการ จัดเก็บรายได้	
๔	โครงการจัดการเลือกตั้ง	เพื่อจ่ายเป็นค่าใช้จ่ายในการจัดการเลือกตั้ง	จัดการเลือกตั้ง	๕๐๐,๐๐๐	๕๐๐,๐๐๐	๕๐๐,๐๐๐	๕๐๐,๐๐๐	๕๐๐,๐๐๐	๕๐๐,๐๐๐	ร้อยละ ๘๐ การจัดการเลือกตั้งเป็นไปด้วยความเรียบร้อย	การจัดการเลือกตั้งสำเร็จลุล่วง ไปด้วยดี	สำนักปลัด
๕	โครงการเทศบาลเคลื่อนที่	๑. เพื่อรับทราบปัญหาของชุมชนนำมา เป็นแนวทางการบริหาร ๒. เพื่อสร้างความสัมพันธ์อันดีระหว่าง เทศบาลกับผู้นำชุมชน ๓. เพื่อให้ผู้นำชุมชนมีส่วนร่วมต่อการพัฒนา	จัดเทศบาลเคลื่อนที่ตามชุมชนต่าง ๆ ให้บริการและให้ความรู้ในด้านต่าง ๆ	๑๕๐,๐๐๐	๑๕๐,๐๐๐	๑๕๐,๐๐๐	๑๕๐,๐๐๐	๑๕๐,๐๐๐	๑๕๐,๐๐๐	ร้อยละ ๘๐ ประชาชนในเขต เทศบาลได้รับการบริการ และแก้ไขปัญหาอย่างมี ประสิทธิภาพ	ประชาชนมีส่วนร่วมต่อ การพัฒนาและเสนอแนะ แนวทางแก้ไขปัญหา	สำนักปลัด
๖	โครงการวันเทศบาล	เพื่อส่งเสริมการจัดงานวันเทศบาล	จัดงานวันเทศบาลฯ	๓๐,๐๐๐	๓๐,๐๐๐	๓๐,๐๐๐	๓๐,๐๐๐	๓๐,๐๐๐	๓๐,๐๐๐	ร้อยละ ๘๐ ประชาชนได้มี ส่วนร่วมกับเจ้าหน้าที่เทศบาล	ประชาชนมีความเข้าใจใน การปกครองท้องถิ่น	สำนักปลัด
๗	โครงการปรับปรุงแผนที่ภาษีและทะเบียน ทรัพย์สิน	เพื่อจัดเก็บภาษีท้องถิ่นให้ครบถ้วน สมบูรณ์	เจ้าหน้าที่ด้านการจัดเก็บรายได้	๗๐,๐๐๐	๗๐,๐๐๐	๒๐๐,๐๐๐	๒๐๐,๐๐๐	๒๐๐,๐๐๐	๒๐๐,๐๐๐	ร้อยละ ๘๐ เจ้าหน้าที่จัดเก็บ รายได้สามารถจัดเก็บภาษีได้ เพิ่มมากขึ้น	ประชาชนมีความเข้าใจใน การปกครองท้องถิ่น	กองคลัง

รายละเอียดโครงการพัฒนา

แผนพัฒนาท้องถิ่น (พ.ศ.๒๕๖๖-๒๕๗๐)

เทศบาลตำบลทรายมูล อำเภอทรายมูล จังหวัดยโสธร

แบบ ผ. ๐๒

ยุทธศาสตร์จังหวัดที่ ๓ : ยกระดับคุณภาพชีวิต เสริมสร้างความเข้มแข็งและความมั่นคงของครอบครัว ชุมชน และสังคม

ยุทธศาสตร์การพัฒนาของ อปท. ในเขตจังหวัดที่ ๕ : การบริหารงานองค์กรปกครองส่วนท้องถิ่นให้มีประสิทธิภาพ มุ่งให้บริการแก่ประชาชน

๖. ยุทธศาสตร์การพัฒนาการบริหารจัดการองค์กรปกครองส่วนท้องถิ่นสู่ความเป็นเลิศ

๖.๑ แผนงานบริหารงานทั่วไป

ที่	โครงการ	วัตถุประสงค์	เป้าหมาย (ผลผลิตของโครงการ)	งบประมาณ					ตัวชี้วัด ( KPI )	ผลที่คาดว่าจะได้รับ	หน่วยงาน รับผิดชอบ
				๒๕๖๖ (บาท)	๒๕๖๗ (บาท)	๒๕๖๘ (บาท)	๒๕๖๙ (บาท)	๒๕๗๐ (บาท)			
๘	โครงการสร้างการรับรู้ข้อมูลข่าวสารสู่ชุมชน	เพื่อประชาสัมพันธ์การบริหารงาน ของเทศบาลให้ประชาชนทราบ	ประชาชนได้ความรู้และข่าวสาร ของเทศบาล	๑๐๐,๐๐๐	๑๐๐,๐๐๐	๑๐๐,๐๐๐	๑๐๐,๐๐๐	๑๐๐,๐๐๐	ร้อยละ ๘๐ ประชาชนได้รับ ทราบข่าวสารจากทาง เทศบาล	ประชาชนได้ทราบข่าวสาร ได้ทันทั่วทั้งที่	สำนักปลัด
๙	โครงการปรับปรุงและต่อเติมสำนักงาน เทศบาลตำบลทรายมูล	เพื่อให้เทศบาลมีการบริหารจัดการที่ดี และน่าอยู่ เป็นระเบียบเรียบร้อย	สำนักงานเป็นระเบียบเรียบร้อย น่าอยู่น่าอาศัย	๓๐,๐๐๐	๓๐,๐๐๐	๓๐,๐๐๐	๓๐,๐๐๐	๓๐,๐๐๐	ร้อยละ ๘๐ เอกสารและ บรรยากาศภายในสำนักงาน มีระเบียบมากยิ่งขึ้น	สำนักงานน่าอยู่น่าอาศัย	สำนักปลัด และกองคลัง
๑๐	โครงการปรับปรุงศูนย์ข้อมูลข่าวสาร	เพื่อให้ประชาชนได้สืบค้นข้อมูลตาม พรบ.ข้อมูลข่าวสาร พ.ศ.๒๕๔๐	ปรับปรุงศูนย์ข้อมูลข่าวสาร	๑๐๐,๐๐๐	๑๐๐,๐๐๐	๑๐๐,๐๐๐	๑๐๐,๐๐๐	๑๐๐,๐๐๐	ร้อยละ ๘๐ ประชาชนได้รับ ความสะดวก และค้นหา ข้อมูลข่าวสารได้ง่าย	ประชาชนสืบค้นข้อมูลได้ สะดวกยิ่งขึ้น	สำนักปลัด

๑๑	โครงการอบรมเพื่อพัฒนาประสิทธิภาพแก่ผู้บริหารสมาชิกฯ พนักงานและลูกจ้างเทศบาล	เพื่อพัฒนาความรู้ความสามารถของบุคลากร	จัดให้ผู้บริหาร,สมาชิก,พนักงาน, ลูกจ้างเข้ารับการฝึกอบรมหลักสูตรการทำงานด้านต่างๆ	๒๕๐,๐๐๐	๒๕๐,๐๐๐	๒๕๐,๐๐๐	๒๐๐,๐๐๐	๒๐๐,๐๐๐	ร้อยละ ๘๐ บุคลากรในหน่วยงานทุกคนมีความรู้ความสามารถเพิ่มมากยิ่งขึ้น	จัดให้ผู้บริหาร,สมาชิก, พนักงาน,ลูกจ้าง มีความรู้ในการปฏิบัติงานถูกต้องตามระเบียบ	สำนักปลัด
๑๒	โครงการอบรมคุณธรรมและจริยธรรมแก่ผู้บริหาร สมาชิกฯ พนักงานและลูกจ้างเทศบาล	เพื่อให้ผู้บริหารสมาชิกฯ พนักงานและลูกจ้างมีคุณธรรมและจริยธรรมในการดำเนินชีวิต	๑.จัดฝึกอบรมอย่างน้อย๖เดือน/ครั้ง ๒. เข้ารับการฝึกอบรมธรรมะ	๒๐,๐๐๐	๒๐,๐๐๐	๒๐,๐๐๐	๒๐,๐๐๐	๒๐,๐๐๐	ร้อยละ ๘๐ บุคลากรในหน่วยงานทุกคนมีคุณธรรมและจริยธรรม	ผู้บริหารสมาชิกฯ พนักงานและลูกจ้างมีคุณธรรมและจริยธรรมในการดำเนินชีวิต	สำนักปลัด
๑๓	โครงการเทิดทูลพระมหากษัตริย์องค์พ่อหลวงของปวงชนชาวไทย	เพื่อจัดกิจกรรมเกี่ยวกับความรักภักดีต่อสถาบันพระมหากษัตริย์	จัดกิจกรรมถวายความจงรักภักดีต่อสถาบันพระมหากษัตริย์	๒๕๐,๐๐๐	๒๕๐,๐๐๐	๒๕๐,๐๐๐	๒๕๐,๐๐๐	๒๕๐,๐๐๐	ร้อยละ ๘๐ ประชาชนเข้าร่วมกิจกรรมถวายความจงรักภักดีต่อสถาบันพระมหากษัตริย์	จัดกิจกรรมถวายความจงรักภักดีต่อสถาบันพระมหากษัตริย์	สำนักปลัด

รายละเอียดโครงการพัฒนา

แผนพัฒนาท้องถิ่น (พ.ศ.๒๕๖๖-๒๕๗๐)

เทศบาลตำบลทรายมูล อำเภอทรายมูล จังหวัดยโสธร

แบบ ผ. ๐๒

ยุทธศาสตร์จังหวัดที่ ๓ : ยกระดับคุณภาพชีวิต เสริมสร้างความเข้มแข็งและความมั่นคงของครอบครัว ชุมชน และสังคม

ยุทธศาสตร์การพัฒนาของ อปท. ในเขตจังหวัดที่ ๕ : การบริหารงานองค์กรปกครองส่วนท้องถิ่นให้มีประสิทธิภาพ มุ่งให้บริการแก่ประชาชน

๖. ยุทธศาสตร์การพัฒนาการบริหารจัดการองค์กรปกครองส่วนท้องถิ่นสู่ความเป็นเลิศ

๖.๑ แผนงานบริหารงานทั่วไป

ที่	โครงการ	วัตถุประสงค์	เป้าหมาย (ผลผลิตของโครงการ)	งบประมาณ					ตัวชี้วัด ( KPI )	ผลที่คาดว่าจะได้รับ	หน่วยงานรับผิดชอบ
				๒๕๖๖ (บาท)	๒๕๖๗ (บาท)	๒๕๖๘ (บาท)	๒๕๖๙ (บาท)	๒๕๗๐ (บาท)			
๑๔	โครงการอบรมเพื่อพัฒนาประสิทธิภาพแก่ผู้บริหารสมาชิกฯ	เพื่อพัฒนาความรู้ความสามารถของสมาชิกสภาเทศบาล	จัดให้ผู้บริหาร,สมาชิกเข้ารับการฝึกอบรมหลักสูตรการทำงานด้านต่างๆ	๖๐,๐๐๐	๖๐,๐๐๐	๖๐,๐๐๐	๖๐,๐๐๐	๖๐,๐๐๐	ร้อยละ ๘๐ บุคลากรในหน่วยงานทุกคนมีความรู้ความสามารถเพิ่มมากยิ่งขึ้น	จัดให้ผู้บริหาร,สมาชิก, พนักงาน,ลูกจ้าง มีความรู้ในการปฏิบัติงานถูกต้องตามระเบียบ	สำนักปลัด
๑๕	โครงการก่อสร้างซุ้มเฉลิมพระเกียรติ	เพื่อเป็นการเฉลิมพระชนมพรรษาของพระบาทสมเด็จพระเจ้าอยู่หัวฯสมเด็จพระนางเจ้าราชินีนาถ และราชวงศ์	ก่อสร้างซุ้มเฉลิมพระเกียรติ	๑๐๐,๐๐๐	๑๐๐,๐๐๐	๑๐๐,๐๐๐	๑๐๐,๐๐๐	๑๐๐,๐๐๐	ร้อยละ ๘๐ ประชาชนเกิดความจงรักภักดีต่อสถาบันพระมหากษัตริย์	ประชาชนจงรักภักดีต่อสถาบันพระมหากษัตริย์	สำนักปลัด
๑๖	อุดหนุนโครงการส่งเสริมการจัดงานรัฐพิธีต่างๆ	เพื่อจัดกิจกรรมเกี่ยวกับสถาบันพระมหากษัตริย์	จัดกิจกรรมในวันสำคัญทางรัฐพิธี	๑๘,๐๐๐	๑๘,๐๐๐	๑๘,๐๐๐	๑๘,๐๐๐	๑๘,๐๐๐	ร้อยละ ๘๐ ประชาชนและทุกภาคส่วนมีส่วนร่วมในพิธี	ทุกภาคส่วนเข้าร่วมกิจกรรมเฉลิมพระเกียรติโดยหน้ากัน	สำนักปลัด

									ต่างๆ		
รวม	.....๑๖.....โครงการ			๒,๒๐๘,๐๐๐	๒,๒๐๘,๐๐๐	๒,๒๐๘,๐๐๐	๒,๒๐๘,๐๐๐	๒,๒๐๘,๐๐๐			

รายละเอียดโครงการพัฒนา

แผนพัฒนาท้องถิ่น (พ.ศ.๒๕๖๖-๒๕๗๐)

เทศบาลตำบลทรายมูล อำเภอทรายมูล จังหวัดยโสธร

แบบ ผ. ๐๒

ยุทธศาสตร์จังหวัดที่ ๓ : ยกระดับคุณภาพชีวิต เสริมสร้างความเข้มแข็งและความมั่นคงของครอบครัว ชุมชน และสังคม

ยุทธศาสตร์การพัฒนาของ อปท. ในเขตจังหวัดที่ ๕ : การบริหารงานองค์กรปกครองส่วนท้องถิ่นให้มีประสิทธิภาพ มุ่งให้บริการแก่ประชาชน

๖. ยุทธศาสตร์การพัฒนาการบริหารจัดการองค์กรปกครองส่วนท้องถิ่นสู่ความเป็นเลิศ

๖.๒ แผนงานอุตสาหกรรมและการโยธา

ที่	โครงการ	วัตถุประสงค์	เป้าหมาย (ผลผลิตของโครงการ)	งบประมาณ					ตัวชี้วัด ( KPI )	ผลที่คาดว่าจะได้รับ	หน่วยงาน รับผิดชอบ
				๒๕๖๖ (บาท)	๒๕๖๗ (บาท)	๒๕๖๘ (บาท)	๒๕๖๙ (บาท)	๒๕๗๐ (บาท)			
๑	ก่อสร้างห้องน้ำ-ห้องส้วม เทศบาลตำบล ทรายมูล	เพื่ออำนวยความสะดวกให้แก่ผู้มาติดต่อ ราชการ	ประชาชนที่มาติดต่อราชการ	๓๐๐,๐๐๐	๓๐๐,๐๐๐	๓๐๐,๐๐๐	๓๐๐,๐๐๐	๓๐๐,๐๐๐	ร้อยละ ๘๐ ประชาชนที่มา ติดต่อราชการได้รับความ สะดวกสบายยิ่งขึ้น	ประชาชนได้รับความ สะดวกสบายยิ่งขึ้น	กองช่าง
๒	โครงการก่อสร้างโรงจอดรถเทศบาลตำบล ทรายมูล	เพื่ออำนวยความสะดวกให้แก่ผู้มาติดต่อ ราชการ	ประชาชนที่มาติดต่อราชการ	๕๐๐,๐๐๐	๕๐๐,๐๐๐	๕๐๐,๐๐๐	๕๐๐,๐๐๐	๕๐๐,๐๐๐	ร้อยละ ๘๐ ประชาชนที่มา ติดต่อราชการได้รับความ สะดวกสบายยิ่งขึ้น	ประชาชนได้รับความ สะดวกสบายยิ่งขึ้น	กองช่าง

รวม	.....๒.....โครงการ			๘๐๐,๐๐๐	๘๐๐,๐๐๐	๘๐๐,๐๐๐	๘๐๐,๐๐๐	๘๐๐,๐๐๐			

รายละเอียดโครงการพัฒนา

แผนพัฒนาท้องถิ่น (พ.ศ.๒๕๖๖-๒๕๗๐)

เทศบาลตำบลทรายมูล อำเภอทรายมูล จังหวัดยโสธร

แบบ ผ. ๐๒

ยุทธศาสตร์จังหวัดที่ ๓ : ยกระดับคุณภาพชีวิต เสริมสร้างความเข้มแข็งและความมั่นคงของครอบครัว ชุมชน และสังคม

ยุทธศาสตร์การพัฒนาของ อปท. ในเขตจังหวัดที่ ๕ : การบริหารงานองค์กรปกครองส่วนท้องถิ่นให้มีประสิทธิภาพ มุ่งให้บริการแก่ประชาชน

๖. ยุทธศาสตร์พัฒนาการบริหารจัดการองค์กรปกครองส่วนท้องถิ่นสู่ความเป็นเลิศ

๖.๓ แผนงานการศึกษา

ที่	โครงการ	วัตถุประสงค์	เป้าหมาย (ผลผลิตของโครงการ)	งบประมาณ					ตัวชี้วัด ( KPI )	ผลที่คาดว่าจะได้รับ	หน่วยงาน รับผิดชอบ
				๒๕๖๖ (บาท)	๒๕๖๗ (บาท)	๒๕๖๘ (บาท)	๒๕๖๙ (บาท)	๒๕๗๐ (บาท)			
๑	โครงการจัดทำแผนพัฒนาการศึกษา	เพื่อเป็นแนวทางในการบริหารงานด้านการศึกษา ด้านงานสร้างความเข้มแข็งด้านงานศาสนา ประเพณี และวัฒนธรรม และด้านงานสันติภาพของเทศบาลตำบลทรายมูล	- โรงเรียนในสังกัด ภายในเขตเทศบาล - ชุมชนจำนวน ๘ หมู่ - ศพด.ในเขตเทศบาล	๓๐,๐๐๐	๓๐,๐๐๐	๓๐,๐๐๐	๓๐,๐๐๐	๓๐,๐๐๐	ร้อยละ ๘๐ แผนพัฒนาการศึกษาที่มีคุณภาพและตอบสนองความต้องการของประชาชนได้	ประชาชนได้รับการตอบสนองตามแผนที่ตั้งไว้	กองการศึกษา

รวม	.....๑.....โครงการ		๓๐,๐๐๐	๓๐,๐๐๐	๓๐,๐๐๐	๓๐,๐๐๐	๓๐,๐๐๐				

## บัญชีครุภัณฑ์

แผนพัฒนาท้องถิ่น (พ.ศ.๒๕๖๖-๒๕๗๐)

เทศบาลตำบลทรายมูล อำเภอทรายมูล จังหวัดยโสธร

แบบ ผ. ๐๓

ที่	แผนงาน	หมวด	ประเภท	เป้าหมาย (ผลผลิตของครุภัณฑ์)	งบประมาณ					หน่วยงาน รับผิดชอบ หลัก
					๒๕๖๖ (บาท)	๒๕๖๗ (บาท)	๒๕๖๘ (บาท)	๒๕๖๙ (บาท)	๒๕๗๐ (บาท)	
๑	แผนงานบริหารงานทั่วไป	ครุภัณฑ์	ครุภัณฑ์สำนักงาน	จัดซื้อครุภัณฑ์สำนักงานตามความจำเป็น เช่น ตู้ โต๊ะ เก้าอี้สำนักงาน เครื่องโทรศัพท์ เครื่องโทรสาร เครื่องปรับอากาศ พัดลม เครื่องพิมพ์ดีด เป็นต้น ฯลฯ	๑๐๐,๐๐๐	๑๐๐,๐๐๐	๑๐๐,๐๐๐	๑๐๐,๐๐๐	๑๐๐,๐๐๐	สำนักปลัด และกองคลัง
๒	แผนงานบริหารงานทั่วไป	ครุภัณฑ์	ครุภัณฑ์งานบ้านงานครัว	จัดซื้อครุภัณฑ์งานบ้านงานครัวตามความจำเป็น	๕๐,๐๐๐	๕๐,๐๐๐	๕๐,๐๐๐	๕๐,๐๐๐	๕๐,๐๐๐	สำนักปลัด และกองคลัง
๓	แผนงานบริหารงานทั่วไป	ครุภัณฑ์	ครุภัณฑ์คอมพิวเตอร์	จัดซื้อครุภัณฑ์ให้เพียงพอต่อจำนวนบุคลากร เช่น เครื่องคอมพิวเตอร์ชนิดพกพา เครื่องคอมพิวเตอร์ชนิดตั้งโต๊ะ เครื่องพิมพ์ เครื่องสำรองไฟฟ้า ฯลฯ	๘๐,๐๐๐	๘๐,๐๐๐	๘๐,๐๐๐	๘๐,๐๐๐	๘๐,๐๐๐	สำนักปลัด และกองคลัง
๔	แผนงานบริหารงานทั่วไป	ครุภัณฑ์	ครุภัณฑ์โฆษณาและเผยแพร่	จัดซื้อครุภัณฑ์โฆษณาและเผยแพร่ เช่น กล้อง เครื่องบันทึกวิดีโอ กล้องวงจรปิด เครื่องประกาศข่าว ฯลฯ	๕๐,๐๐๐	๕๐,๐๐๐	๕๐,๐๐๐	๕๐,๐๐๐	๕๐,๐๐๐	สำนักปลัด และกองคลัง
๕	แผนงานบริหารงานทั่วไป	ครุภัณฑ์	ครุภัณฑ์ไฟฟ้าและวิทยุ	จัดซื้อครุภัณฑ์ไฟฟ้าและวิทยุ เช่น เครื่องขยายเสียง เครื่องวิทยุสื่อสาร ฯลฯ	๑๐๐,๐๐๐	๑๐๐,๐๐๐	๑๐๐,๐๐๐	๑๐๐,๐๐๐	๑๐๐,๐๐๐	สำนักปลัด และกองคลัง
๖	แผนงานบริหารงานทั่วไป	ครุภัณฑ์	ครุภัณฑ์ยานพาหนะและขนส่ง	จัดซื้อครุภัณฑ์ยานพาหนะเช่นรถจักรยานยนต์ รถยนต์ ฯลฯ	๕๐๐,๐๐๐	๕๐๐,๐๐๐	๕๐๐,๐๐๐	๕๐๐,๐๐๐	๕๐๐,๐๐๐	สำนักปลัด และกองคลัง
๗	แผนงานบริหารงานทั่วไป	ครุภัณฑ์	ครุภัณฑ์อื่นๆ	จัดซื้อครุภัณฑ์อื่นๆ ตามความเหมาะสม	๖๐,๐๐๐	๖๐,๐๐๐	๖๐,๐๐๐	๖๐,๐๐๐	๖๐,๐๐๐	สำนักปลัด และกองคลัง

# บัญชีครุภัณฑ์

แผนพัฒนาท้องถิ่น (พ.ศ.๒๕๖๖-๒๕๗๐)

เทศบาลตำบลทรายมูล อำเภอทรายมูล จังหวัดยโสธร

แบบ ผ. ๐๓

ที่	แผนงาน	หมวด	ประเภท	เป้าหมาย (ผลผลิตของครุภัณฑ์)	งบประมาณ					หน่วยงาน รับผิดชอบ หลัก
					๒๕๖๖ (บาท)	๒๕๖๗ (บาท)	๒๕๖๘ (บาท)	๒๕๖๙ (บาท)	๒๕๗๐ (บาท)	
๑	แผนงานเคหะและชุมชน	ครุภัณฑ์	ครุภัณฑ์สำนักงาน	จัดซื้อครุภัณฑ์สำนักงานตามความจำเป็น เช่น ตู้ โต๊ะ เก้าอี้สำนักงาน เครื่องโทรศัพท์ เครื่อง โทรสาร เครื่องปรับอากาศ พัดลม เครื่องพิมพ์ดีด เป็นต้น ฯลฯ	๕๐,๐๐๐	๕๐,๐๐๐	๕๐,๐๐๐	๕๐,๐๐๐	๕๐,๐๐๐	กองช่าง กองสาธารณสุขฯ
๒	แผนงานเคหะและชุมชน	ครุภัณฑ์	ครุภัณฑ์โรงงาน	จัดซื้อครุภัณฑ์โรงงานตามความจำเป็น	๕๐,๐๐๐	๕๐,๐๐๐	๕๐,๐๐๐	๕๐,๐๐๐	๕๐,๐๐๐	กองช่าง กองสาธารณสุขฯ
๓	แผนงานเคหะและชุมชน	ครุภัณฑ์	ครุภัณฑ์คอมพิวเตอร์	จัดซื้อครุภัณฑ์ให้เพียงพอต่อจำนวนบุคลากร เช่น เครื่องคอมพิวเตอร์ชนิดพกพา เครื่องคอมพิวเตอร์ ชนิดตั้งโต๊ะ เครื่องพิมพ์ เครื่องสำรองไฟฟ้า ฯลฯ	๘๐,๐๐๐	๘๐,๐๐๐	๘๐,๐๐๐	๘๐,๐๐๐	๘๐,๐๐๐	กองช่าง กองสาธารณสุขฯ
๔	แผนงานเคหะและชุมชน	ครุภัณฑ์	ครุภัณฑ์โฆษณาและเผยแพร่	จัดซื้อครุภัณฑ์โฆษณาและเผยแพร่ เช่น กล้อง เครื่อง บันทึกวิดีโอ กล้องวงจรปิด เครื่องประกาศข่าว ฯลฯ	๖๐,๐๐๐	๖๐,๐๐๐	๖๐,๐๐๐	๖๐,๐๐๐	๖๐,๐๐๐	กองช่าง กองสาธารณสุขฯ
๕	แผนงานเคหะและชุมชน	ครุภัณฑ์	ครุภัณฑ์ไฟฟ้าและวิทยุ	จัดซื้อครุภัณฑ์ไฟฟ้าและวิทยุ เช่นเครื่องขยายเสียง เครื่องวิทยุสื่อสาร ฯลฯ	๑๐๐,๐๐๐	๑๐๐,๐๐๐	๑๐๐,๐๐๐	๑๐๐,๐๐๐	๑๐๐,๐๐๐	กองช่าง กองสาธารณสุขฯ
๖	แผนงานเคหะและชุมชน	ครุภัณฑ์	ครุภัณฑ์ยานพาหนะและขนส่ง	จัดซื้อครุภัณฑ์ยานพาหนะเช่น รถเก็บขนขยะมูลฝอย และรถยนต์อื่นๆ เป็นต้น	๑,๐๐๐,๐๐๐	๑,๐๐๐,๐๐๐	๒,๔๐๐,๐๐๐	๒,๔๐๐,๐๐๐	๒,๔๐๐,๐๐๐	กองช่าง กองสาธารณสุขฯ
๗	แผนงานเคหะและชุมชน	ครุภัณฑ์	ครุภัณฑ์อื่นๆ	จัดซื้อครุภัณฑ์อื่นๆ ที่ไม่ระบุประเภทที่ชัดเจน	๗๐,๐๐๐	๗๐,๐๐๐	๗๐,๐๐๐	๗๐,๐๐๐	๗๐,๐๐๐	กองช่าง กองสาธารณสุขฯ



# บัญชีครุภัณฑ์

แผนพัฒนาท้องถิ่น (พ.ศ.๒๕๖๖-๒๕๗๐)

เทศบาลตำบลทรายมูล อำเภอทรายมูล จังหวัดยโสธร

แบบ ผ. ๐๓

ที่	แผนงาน	หมวด	ประเภท	เป้าหมาย (ผลผลิตของครุภัณฑ์)	งบประมาณ					หน่วยงาน รับผิดชอบ หลัก
					๒๕๖๖ (บาท)	๒๕๖๗ (บาท)	๒๕๖๘ (บาท)	๒๕๖๙ (บาท)	๒๕๗๐ (บาท)	
๘	แผนงานเคหะและชุมชน	ครุภัณฑ์	ครุภัณฑ์ก่อสร้าง	จัดซื้อครุภัณฑ์ก่อสร้าง เช่น รถตักหน้า - ขุดหลัง และอื่นๆ	-	-	๒,๘๐๐,๐๐๐	๒,๘๐๐,๐๐๐	๒,๘๐๐,๐๐๐	กองช่าง กองสาธารณสุขฯ
๙	แผนงานเคหะและชุมชน	ครุภัณฑ์	ครุภัณฑ์สำรวจ	จัดซื้อครุภัณฑ์สำรวจ เช่น เครื่องหาพิกัดด้วย สัญญาณดาวเทียม, กล้องวัดระยะ ฯลฯ	๖๐,๐๐๐	๖๐,๐๐๐	๖๐,๐๐๐	๖๐,๐๐๐	๖๐,๐๐๐	กองช่าง กองสาธารณสุขฯ
๑๐	แผนงานเคหะและชุมชน	ครุภัณฑ์	ครุภัณฑ์งานบ้านงานครัว	จัดซื้อครุภัณฑ์งานบ้านงานครัวตามความจำเป็น เช่น เครื่องตัดหญ้า (แบบข้อแข็ง) เป็นต้น ฯลฯ	๖๐,๐๐๐	๖๐,๐๐๐	๖๐,๐๐๐	๖๐,๐๐๐	๖๐,๐๐๐	กองช่าง กองสาธารณสุขฯ

















## ๔.๑ การติดตามและประเมินผลยุทธศาสตร์

แนวทางการพิจารณาการติดตามและประเมินผลแผนพัฒนาท้องถิ่นตามระเบียบกระทรวงมหาดไทย ว่าด้วยการจัดทำแผนพัฒนาขององค์กรปกครองส่วนท้องถิ่น พ.ศ.๒๕๔๘ แก้ไขเพิ่มเติมถึง (ฉบับที่ ๓) พ.ศ.๒๕๖๑ เป็นแบบที่กำหนดให้คณะกรรมการติดตามและประเมินผลแผนพัฒนาท้องถิ่น ดำเนินการให้คะแนนตามเกณฑ์ที่กำหนดไว้ ซึ่งเป็นส่วนหนึ่งของการติดตามและประเมินผลแผนพัฒนาโดยดำเนินการให้แล้วเสร็จภายในหกสิบวันนับตั้งแต่วันที่ประกาศใช้งบประมาณรายจ่าย มีรายละเอียด ดังนี้

๑. แนวทางการพิจารณาการติดตามและประเมินผลยุทธศาสตร์เพื่อความสอดคล้องแผนพัฒนาท้องถิ่น ประกอบด้วย

๑.๑ ข้อมูลสภาพทั่วไปและข้อมูลพื้นฐานขององค์กรปกครองส่วนท้องถิ่น	๒๐ คะแนน
๑.๒ การวิเคราะห์สถานการณ์และศักยภาพ	๒๐ คะแนน
๑.๓ ยุทธศาสตร์	๖๐ คะแนน
ประกอบด้วย	
(๑) ยุทธศาสตร์ขององค์กรปกครองส่วนท้องถิ่น	๑๐ คะแนน
(๒) ยุทธศาสตร์ขององค์กรปกครองส่วนท้องถิ่นในเขตจังหวัด	๑๐ คะแนน
(๓) ยุทธศาสตร์จังหวัด	๑๐ คะแนน
(๔) วิสัยทัศน์	๕ คะแนน
(๕) กลยุทธ์	๕ คะแนน
(๖) เป้าประสงค์ของแต่ละประเด็นกลยุทธ์	๕ คะแนน
(๗) จุดยืนทางยุทธศาสตร์	๕ คะแนน
(๘) แผนงาน	๕ คะแนน
(๙) ความเชื่อมโยงของยุทธศาสตร์ในภาพรวม	๕ คะแนน

คะแนนรวม ๑๐๐ คะแนน

เกณฑ์ที่ควรได้เพื่อให้เกิดความสอดคล้องและขับเคลื่อนการพัฒนาท้องถิ่นขององค์กรปกครองส่วนท้องถิ่น ไม่ควรมีน้อยกว่าร้อยละ ๘๐ (๘๐ คะแนน)

แนวทางการพิจารณาการติดตามและประเมินผลโครงการเพื่อความสอดคล้องแผนพัฒนาท้องถิ่น  
ขององค์กรปกครองส่วนท้องถิ่น ประกอบด้วย

ประเด็นการพัฒนา	คะแนน
๑. ข้อมูลสภาพทั่วไปและข้อมูลพื้นฐานขององค์กรปกครองส่วนท้องถิ่น	๒๐
๒. การวิเคราะห์สถานการณ์และศักยภาพ	๑๕
๓. ยุทธศาสตร์ ประกอบด้วย	๖๕
๓.๑ ยุทธศาสตร์ขององค์กรปกครองส่วนท้องถิ่น	(๑๐)
๓.๒ ยุทธศาสตร์ขององค์กรปกครองส่วนท้องถิ่นในเขตจังหวัด	(๑๐)
๓.๓ ยุทธศาสตร์จังหวัด	(๑๐)
๓.๔ วิสัยทัศน์	(๕)
๓.๕ กลยุทธ์	(๕)
๓.๖ เป้าประสงค์ของแต่ละประเด็นกลยุทธ์	(๕)
๓.๗ จุดยืนทางยุทธศาสตร์	(๕)
๓.๘ แผนงาน	(๕)
๓.๙ ความเชื่อมโยงของยุทธศาสตร์ในภาพรวม	(๕)
<b>รวมคะแนน</b>	<b>๑๐๐</b>

**แนวทางเบื้องต้นในการให้คะแนนแนวทางการพิจารณาการติดตามและประเมินผลยุทธศาสตร์เพื่อ  
ความสอดคล้องแผนพัฒนาท้องถิ่นขององค์กรปกครองส่วนท้องถิ่น**

ประเด็นการพิจารณา	รายละเอียดหลักเกณฑ์	คะแนนเต็ม	คะแนนที่ได้
๑. ข้อมูลสภาพทั่วไปและ ข้อมูลพื้นฐานขององค์กร ปกครองส่วนท้องถิ่น	ควรประกอบด้วยข้อมูลดังนี้ (๑) ข้อมูลเกี่ยวกับด้านกายภาพ เช่น ที่ตั้งของหมู่บ้าน / ชุมชน / ตำบล ลักษณะภูมิประเทศ ลักษณะภูมิอากาศ ลักษณะของดิน ลักษณะ ของแหล่งน้ำ ลักษณะของไม้ / ป่าไม้ ฯลฯ ด้านการเมือง/การ ปกครอง เช่น เขตการปกครอง การเลือกตั้ง ฯลฯ	๒๐  (๓)	
	(๒) ข้อมูลเกี่ยวกับด้านการเมือง/การปกครอง เช่น เขตการปกครอง การเลือกตั้ง ฯลฯ ประชากร เช่น ข้อมูลเกี่ยวกับจำนวนประชากร และช่วงอายุและจำนวนประชากร ฯลฯ	(๒)	
	(๓) ข้อมูลเกี่ยวกับสภาพทางสังคม เช่น การศึกษา สาธารณสุข อาชญากรรม ยาเสพติด การสังคมสงเคราะห์ ฯลฯ	(๒)	
	(๔) ข้อมูลเกี่ยวกับระบบบริการพื้นฐาน เช่น การคมนาคมขนส่ง การ ไฟฟ้า การประปา โทรศัพท์ ฯลฯ	(๒)	
	(๕) ข้อมูลเกี่ยวกับระบบเศรษฐกิจ เช่น การเกษตร การประมง การ ปศุสัตว์ การบริการ การท่องเที่ยว อุตสาหกรรม การพาณิชย์/ กลุ่มอาชีพ แรงงาน ฯลฯ	(๒)	
	(๖) ข้อมูลเกี่ยวกับศาสนา ประเพณี วัฒนธรรม เช่น การนับถือ ศาสนา ประเพณีและงานประจำปี ภูมิปัญญาท้องถิ่น ภาษาถิ่น สินค้าพื้นเมืองและของที่ระลึก ฯลฯ และอื่นๆ	(๒)	
	(๗) ข้อมูลเกี่ยวกับทรัพยากรธรรมชาติ เช่น น้ำ ป่าไม้ ภูเขา คุณภาพ ของทรัพยากรธรรมชาติ ฯลฯ	(๒)	
	(๘) การสำรวจและจัดเก็บข้อมูลเพื่อการจัดทำแผนพัฒนาท้องถิ่นหรือ การใช้ข้อมูล จปฐ.	(๒)	
	(๙) การประชุมประชาคมท้องถิ่น รูปแบบ วิธีการ และการดำเนินการ ประชุมประชาคมท้องถิ่น โดยใช้กระบวนการร่วมคิด ร่วมทำ ร่วมตัดสินใจ ร่วมตรวจสอบ ร่วมรับประโยชน์ ร่วมแก้ปัญหา ปรึกษาหารือ แลกเปลี่ยนเรียนรู้ เพื่อแก้ปัญหาสำหรับการพัฒนา ท้องถิ่นตามอำนาจหน้าที่ขององค์กรปกครองส่วนท้องถิ่น	(๓)	

ประเด็นการพิจารณา	รายละเอียดหลักเกณฑ์	คะแนนเต็ม	คะแนนที่ได้
<b>๒. การวิเคราะห์ สภาพการณ์และศักยภาพ</b>	ควรประกอบด้วยข้อมูลดังนี้ (๑) การวิเคราะห์ที่ครอบคลุมความเชื่อมโยง ความสอดคล้องยุทธศาสตร์จังหวัด ยุทธศาสตร์การพัฒนาขององค์กรปกครองส่วนท้องถิ่นในเขตจังหวัด ยุทธศาสตร์ขององค์กรปกครองส่วนท้องถิ่น นโยบายของผู้บริหารท้องถิ่น รวมถึงความเชื่อมโยงแผนยุทธศาสตร์ชาติ ๒๐ ปี แผนพัฒนาเศรษฐกิจและสังคมแห่งชาติ และThailand ๔.๐	๒๐ (๕)	
	(๒) การวิเคราะห์การใช้ผังเมืองรวมหรือผังเมืองเฉพาะและการบังคับใช้ ผลของการบังคับใช้ สภาพการณ์ที่เกิดขึ้นต่อการพัฒนาท้องถิ่น	(๓)	
	(๓) การวิเคราะห์ทางสังคม เช่น ด้านแรงงาน การศึกษา สาธารณสุข ความยากจน อาชญากรรม ปัญหายาเสพติด เทคโนโลยี จารีตประเพณี วัฒนธรรม ภูมิปัญญาท้องถิ่น เป็นต้น	(๓)	
	(๔) การวิเคราะห์ทางเศรษฐกิจ ข้อมูลได้รายได้ครัวเรือน การส่งเสริมอาชีพ กลุ่มอาชีพ กลุ่มทางสังคม การพัฒนาอาชีพและกลุ่มต่างๆสภาพทางเศรษฐกิจและความเป็นอยู่ทั่วไป เป็นต้น	(๓)	
	(๕) การวิเคราะห์สิ่งแวดล้อม พื้นที่สีเขียว ธรรมชาติต่างๆทางภูมิศาสตร์ กระบวนการหรือสิ่งที่เกิดขึ้น การประติษฐ์ที่มีผลต่อสิ่งแวดล้อมและการพัฒนา	(๓)	
	(๖) ผลการวิเคราะห์ศักยภาพเพื่อประเมินสภาพการพัฒนาในปัจจุบันและโอกาสการพัฒนาในอนาคตของท้องถิ่น ด้วยเทคนิค SWOT Analysis ที่อาจส่งผลต่อการดำเนินงานได้แก่ S -Strength (จุดแข็ง) W-Weakness (จุดอ่อน) O-Opportunity (โอกาส) และ T-Threat (อุปสรรค)	(๓)	
<b>๓. ยุทธศาสตร์</b>  <b>๓.๑ ยุทธศาสตร์ของ องค์กรปกครองส่วน ท้องถิ่น</b>  <b>๓.๒ ยุทธศาสตร์ของ องค์กรปกครองส่วน ท้องถิ่นในเขตจังหวัด</b>  <b>๓.๓ ยุทธศาสตร์จังหวัด</b>  <b>๓.๔ วิสัยทัศน์</b>	ควรประกอบด้วยข้อมูลดังนี้ สอดคล้องกับสภาพสังคม เศรษฐกิจ สิ่งแวดล้อมของท้องถิ่น ประเด็นปัญหา การพัฒนาและแนวทางการพัฒนาที่สอดคล้องกับยุทธศาสตร์ขององค์กรปกครองส่วนท้องถิ่น และเชื่อมโยงหลักประชาธิรัฐ แผนยุทธศาสตร์ชาติ ๒๐ ปี แผนพัฒนาเศรษฐกิจและสังคมแห่งชาติและThailand ๔.๐	<b>๖๐</b> (๑๐)	
	สอดคล้องและเชื่อมโยงกับสภาพสังคม เศรษฐกิจ สิ่งแวดล้อมของท้องถิ่น และยุทธศาสตร์จังหวัด และเชื่อมโยงหลักประชาธิรัฐแผนยุทธศาสตร์ชาติ ๒๐ ปี แผนพัฒนาเศรษฐกิจและสังคมแห่งชาติและThailand ๔.๐	(๑๐)	
	สอดคล้องกับแผนพัฒนากลุ่มจังหวัด ยุทธศาสตร์พัฒนาภาค แผนพัฒนาเศรษฐกิจและสังคมแห่งชาติ แผนการบริหารราชการแผ่นดิน นโยบาย/ ยุทธศาสตร์ คสช. และ นโยบายรัฐบาลหลักประชาธิรัฐ แผนยุทธศาสตร์ชาติ ๒๐ ปี และThailand ๔.๐	(๑๐)	
	วิสัยทัศน์ซึ่งมีลักษณะแสดงสถานการณ์ที่องค์กรปกครองส่วนท้องถิ่นต้องการจะเป็นหรือบรรลุถึงอนาคตอย่างชัดเจน สอดคล้องกับโอกาสและศักยภาพที่เป็นเอกลักษณ์เฉพาะขององค์กรปกครองส่วนท้องถิ่นและสัมพันธ์กับโครงการพัฒนาท้องถิ่น	(๕)	

ประเด็นการพิจารณา	รายละเอียดหลักเกณฑ์	คะแนนเต็ม	คะแนนที่ได้
๓.๕ กลยุทธ์	แสดงให้เห็นช่องทาง วิธีการ ภารกิจหรือสิ่งที่ต้องการทำตามอำนาจหน้าที่ขององค์กรปกครองส่วนท้องถิ่นที่จะนำไปสู่การบรรลุวิสัยทัศน์ หรือแสดงให้เห็นถึงความชัดเจนในสิ่งที่จะดำเนินการให้บรรลุวิสัยทัศน์นั้น	(๕)	
๓.๖ เป้าประสงค์ของแต่ละประเด็นกลยุทธ์	เป้าประสงค์ของแต่ละประเด็นกลยุทธ์มีความสอดคล้องและสนับสนุนต่อกลยุทธ์ที่จะเกิดขึ้น มุ่งหมายสิ่งหนึ่งสิ่งใดที่ชัดเจน	(๕)	
๓.๗ จุดยืนทางยุทธศาสตร์ (Positioning)	ความมุ่งมั่นอันแน่วแน่ในการวางแผนพัฒนาท้องถิ่น เพื่อให้บรรลุวิสัยทัศน์ขององค์กรปกครองส่วนท้องถิ่น ซึ่งเกิดจากศักยภาพของพื้นที่จริง ที่จะนำไปสู่ผลสำเร็จทางยุทธศาสตร์	(๕)	
๓.๘ แผนงาน	แผนงานหรือจุดมุ่งหมายเพื่อการพัฒนาในอนาคต กำหนดจุดมุ่งหมายในเรื่องใดเรื่องหนึ่งหรือแผนงานที่เกิดจากเป้าประสงค์ ตัวชี้วัด ค่าเป้าหมาย กลยุทธ์ จุดยืนทางยุทธศาสตร์และยุทธศาสตร์ขององค์กรปกครองส่วนท้องถิ่นที่มีความชัดเจน นำไปสู่การจัดทำโครงการพัฒนาท้องถิ่นในแผนพัฒนาท้องถิ่น โดยระบุแผนงานและความเชื่อมโยงดังกล่าว	(๕)	
๓.๙ ความเชื่อมโยงของยุทธศาสตร์ในภาพรวม	ความเชื่อมโยงองค์รวมที่นำไปสู่การพัฒนาท้องถิ่นที่เกิดผลผลิต/โครงการจากแผนยุทธศาสตร์ชาติ ๒๐ ปี แผนพัฒนาเศรษฐกิจและสังคมแห่งชาติ ฉบับที่ ๑๒ Thailand ๔.๐ แผนพัฒนาภาค/แผนพัฒนากลุ่มจังหวัด / แผนพัฒนาจังหวัด ยุทธศาสตร์การพัฒนาขององค์กรปกครองส่วนท้องถิ่นในเขตจังหวัดและยุทธศาสตร์ขององค์กรปกครองส่วนท้องถิ่น	(๕)	
<b>รวมคะแนน</b>		<b>๑๐๐</b>	

## ๔.๒ การติดตามและประเมินผลโครงการ

### แนวทางการพิจารณาการติดตามและประเมินผลโครงการเพื่อความสอดคล้องแผนพัฒนาท้องถิ่น

#### ประกอบด้วย

๒.๑ การสรุปสถานการณ์การพัฒนา	๑๐ คะแนน
๒.๒ การประเมินผลการนำแผนพัฒนาท้องถิ่นไปปฏิบัติในเชิงปริมาณ	๑๐ คะแนน
๒.๓ การประเมินผลการนำแผนพัฒนาท้องถิ่นไปปฏิบัติในเชิงคุณภาพ	๑๐ คะแนน
๒.๔ แผนงานและยุทธศาสตร์การพัฒนา	๑๐ คะแนน
๒.๕ โครงการพัฒนา	๖๐ คะแนน

#### ประกอบด้วย

(๑) ความชัดเจนของชื่อโครงการ	๕ คะแนน
(๒) กำหนดวัตถุประสงค์สอดคล้องกับโครงการ	๕ คะแนน
(๓) เป้าหมาย (ผลผลิตของโครงการ) มีความชัดเจนนำไปสู่การตั้งงบประมาณได้ถูกต้อง	๕ คะแนน
(๔) โครงการมีความสอดคล้องกับแผนยุทธศาสตร์ชาติ ๒๐ ปี	๕ คะแนน
(๕) เป้าหมาย (ผลผลิตของโครงการ) มีความสอดคล้องกับแผนพัฒนาเศรษฐกิจและสังคม	

#### แห่งชาติ ฉบับที่ ๑๒

	๕ คะแนน
(๖) โครงการมีความสอดคล้องกับ Thailand ๔.๐	๕ คะแนน
(๗) โครงการสอดคล้องกับยุทธศาสตร์จังหวัด	๕ คะแนน
(๘) โครงการแก้ไขปัญหาความยากจนหรือการเสริมสร้างให้ประเทศชาติมั่นคง มั่งคั่ง ยั่งยืน	

#### ภายใต้หลักปรัชญา

	๕ คะแนน
(๙) งบประมาณมีความสอดคล้องกับเป้าหมาย (ผลผลิตของโครงการ)	๕ คะแนน
(๑๐) มีการประมาณราคาถูกต้องตามหลักวิธีการงบประมาณ	๕ คะแนน
(๑๑) มีการกำหนดตัวชี้วัด (KPI) และสอดคล้องกับวัตถุประสงค์และผลที่คาดว่าจะได้รับ	
	๕ คะแนน
(๑๒) ผลที่คาดว่าจะได้รับ สอดคล้องกับวัตถุประสงค์	๕ คะแนน

คะแนนรวม ๑๐๐ คะแนน

เกณฑ์ที่ควรได้ เพื่อให้เกิดความสอดคล้องและขับเคลื่อนการพัฒนาท้องถิ่นขององค์กรปกครองส่วนท้องถิ่น ไม่ควรน้อยกว่าร้อยละ ๘๐ (๘๐ คะแนน)

แนวทางการพิจารณาการติดตามและประเมินโครงการเพื่อความสอดคล้องแผนพัฒนาท้องถิ่น  
ขององค์กรปกครองส่วนท้องถิ่น

ประเด็นการพัฒนา	คะแนน
๑.การสรุปสถานการณ์พัฒนา	๑๐
๒.การประเมินผลการนำแผนพัฒนาท้องถิ่นไปปฏิบัติในเชิงปริมาณ	๑๐
๓.การประเมินผลการนำแผนพัฒนาท้องถิ่นไปปฏิบัติในเชิงคุณภาพ	๑๐
๔.แผนงานและยุทธศาสตร์การพัฒนา	๑๐
๕.โครงการพัฒนา ประกอบด้วย	๖๐
๕.๑.ความชัดเจนของชื่อโครงการ	(๕)
๕.๒.กำหนดวัตถุประสงค์สอดคล้องกับโครงการ	(๕)
๕.๓.เป้าหมาย (ผลผลิตของโครงการ) มีความชัดเจนนำไปสู่การตั้งงบประมาณได้ ถูกต้อง	(๕)
๕.๔.โครงการมีความสอดคล้องกับแผนยุทธศาสตร์ชาติ ๒๐ ปี	(๕)
๕.๕.เป้าหมาย (ผลผลิตของโครงการ) มีความสอดคล้องกับแผนพัฒนาเศรษฐกิจและ สังคมแห่งชาติ	(๕)
๕.๖.โครงการมีความสอดคล้องกับ Thailand ๔.๐	(๕)
๕.๗.โครงการสอดคล้องกับยุทธศาสตร์จังหวัด	(๕)
๕.๘.โครงการแก้ไขปัญหาความยากจนหรือการเสริมสร้างให้ประเทศชาติมั่นคง มั่งคั่ง ยั่งยืน ภายใต้หลักประชารัฐ	(๕)
๕.๙.งบประมาณสอดคล้องกับเป้าหมาย (ผลผลิตของโครงการ)	(๕)
๕.๑๐.มีการประมาณการราคาถูกต้องตามหลักวิธีการงบประมาณ	(๕)
๕.๑๑.มีการกำหนดตัวชี้วัด (KPI) และสอดคล้องกับวัตถุประสงค์และผลที่คาดว่าจะ ได้รับ	(๕)
๕.๑๒.ผลที่คาดว่าจะได้รับ สอดคล้องกับวัตถุประสงค์	(๕)
<b>รวมคะแนน</b>	<b>๑๐๐</b>

แนวทางเบื้องต้นในการให้คะแนนแนวทางการพิจารณาการติดตามและประเมินผลโครงการเพื่อความสอดคล้อง  
แผนพัฒนาท้องถิ่นขององค์กรปกครองส่วนท้องถิ่น

ประเด็นการพิจารณา	รายละเอียดหลักเกณฑ์	คะแนน เต็ม	คะแนนที่ ได้
๑.การสรุปสถานการณ์ การพัฒนา	เป็นการวิเคราะห์กรอบการจัดทำยุทธศาสตร์ขององค์กรปกครองส่วน ท้องถิ่น (ใช้การวิเคราะห์ SWOT Analysis /Demand (Demand Analysis ) / Global Demand และ Trend ปัจจัยและสถานการณ์การ เปลี่ยนแปลงที่มีผลต่อการพัฒนา อย่างน้อยต้องประกอบด้วย การวิเคราะห์ศักยภาพด้านเศรษฐกิจ,ด้านสังคม, ด้านทรัพยากรธรรมชาติและสิ่งแวดล้อม)	๑๐	
๒.การประเมินผลการนำ แผนพัฒนาท้องถิ่นไป ปฏิบัติในเชิงปริมาณ	๑)การควบคุมที่มีการใช้ตัวเลขต่างๆเพื่อนำมาใช้วัดผลในเชิงปริมาณ เช่น การวัดจำนวนโครงการ กิจกรรม งานต่างๆ ก็คือผลผลิตนั้นเองว่าเป็นไป ตามที่ตั้งเป้าหมายไว้หรือไม่จำนวนที่ดำเนินการจริงตามที่ได้กำหนดไว้ เท่าไร จำนวนที่ไม่สามารถดำเนินการได้มีจำนวนเท่าไรสามารถ อธิบายได้ตามหลักประสิทธิภาพ (Efficiency) ของการพัฒนาท้องถิ่นตาม อำนาจหน้าที่ที่กำหนดไว้ ๒)วิเคราะห์ผลกระทบ/สิ่งที่กระทบ(Impact) โครงการที่ดำเนินการในเชิง ปริมาณ (Quantitative)	๑๐	
๓.การประเมินผลการนำ แผนพัฒนาท้องถิ่นไป ปฏิบัติในเชิงคุณภาพ	๑)การประเมินประสิทธิผลของแผนพัฒนาในเชิงคุณภาพคือการนำเอา เทคนิคต่างๆมาใช้เพื่อวัดว่าภารกิจ โครงการ กิจกรรม งานต่างๆที่ ดำเนินการในพื้นที่นั้นๆ ตรงต่อความต้องการของประชาชนหรือไม่และ เป็นไปตามอำนาจหน้าที่หรือไม่ ประชาชนพึงพอใจหรือไม่ สิ่งของ วัสดุ ครุภัณฑ์ การดำเนินการต่างๆ มีสภาพหรือลักษณะถูกต้อง คงทน ถาวร สามารถใช้การได้ตามวัตถุประสงค์หรือไม่ ซึ่งเป็นไปตามหลัก ประสิทธิผล (Effectiveness) ผลการปฏิบัติราชการที่บรรลุวัตถุประสงค์ และเป้าหมายของแผนการปฏิบัติราชการตามที่ได้รับงบประมาณมา ดำเนินการ รวมถึงสามารถเทียบเคียงกับส่วนราชการหรือหน่วยงาน ๒)วิเคราะห์ผลกระทบ/สิ่งที่กระทบ (Impact) โครงการที่ดำเนินการใน เชิงคุณภาพ (Quantitative)	๑๐	
๔.แผนงานและ ยุทธศาสตร์การพัฒนา	๑) วิเคราะห์แผนงาน งาน ที่เกิดจากด้านต่างๆมีความสอดคล้องกับ ยุทธศาสตร์ขององค์กรปกครองส่วนท้องถิ่นในมิติต่างๆ จนนำไปสู่การ จัดทำโครงการพัฒนาท้องถิ่นโดยใช้ SWOT Analysis /Demand (Demand Analysis ) / Global Demand / Trend หรือหลักการ บูรณาการ (Integration) กับองค์กรปกครองส่วนท้องถิ่นที่มีพื้นที่	๑๐	



ประเด็นการพิจารณา	รายละเอียดหลักเกณฑ์	คะแนน เต็ม	คะแนนที่ ได้
	ติดต่อกัน ๒) วิเคราะห์แผนงาน งาน ที่เกิดจากด้านต่างๆที่สอดคล้องกับการแก้ไขปัญหาความยากจน หลักประชากรรัฐ		
๕.โครงการพัฒนา ๕.๑ความชัดเจนของชื่อโครงการ	ควรประกอบด้วยข้อมูลดังนี้ เป็นโครงการที่มีวัตถุประสงค์สนองต่อแผนยุทธศาสตร์การพัฒนาขององค์กรปกครองส่วนท้องถิ่นและดำเนินการเพื่อให้การพัฒนาบรรลุตามวิสัยทัศน์ขององค์กรปกครองส่วนท้องถิ่นที่กำหนดไว้ ชื่อโครงการมีความชัดเจน มุ่งไปเรื่องใดเรื่องหนึ่ง อ่านแล้วเข้าใจได้ว่าจะพัฒนาอะไรในอนาคต	(๕)	
๕.๒.กำหนดวัตถุประสงค์สอดคล้องกับโครงการ	มีวัตถุประสงค์ชัดเจน (clear objective)โครงการต้องกำหนดวัตถุประสงค์สอดคล้องกับความเป็นมาของโครงการ สอดคล้องกับหลักการและเหตุผล วิธีการดำเนินงานต้องสอดคล้องกับวัตถุประสงค์ มีความเป็นไปได้ชัดเจน มีลักษณะเฉพาะเจาะจง	(๕)	
๕.๓.เป้าหมาย (ผลผลิตของโครงการ) มีความชัดเจนนำไปสู่การตั้งงบประมาณได้ถูกต้อง	สภาพที่อยากให้เกิดขึ้นในอนาคตเป็นทิศทางที่ต้องไปให้ถึงเป้าหมายต้องชัดเจน สามารถระบุจำนวนเท่าไร กลุ่มเป้าหมายคืออะไร มีผลผลิตอย่างไร กลุ่มเป้าหมาย พื้นที่ดำเนินงาน และระยะเวลาดำเนินงาน อธิบายให้ชัดเจนว่าโครงการนี้จะทำที่ไหน เริ่มต้นในช่วงเวลาใดและจบลงเมื่อไร ใครคือกลุ่มเป้าหมายของโครงการ หากกลุ่มเป้าหมายมีหลายกลุ่ม ให้บอกชัดเจนไปว่าใครคือกลุ่มเป้าหมายหลัก ใครคือกลุ่มเป้าหมายรอง	(๕)	
๕.๔.โครงการมีความสอดคล้องกับแผนยุทธศาสตร์ ๒๐ ปี	โครงการสอดคล้องกับ (๑) ความมั่นคง (๒) การสร้างความสามารถในการแข่งขัน (๓) การพัฒนาและเสริมสร้างศักยภาพคน (๔) การสร้างโอกาสความเสมอภาคเท่าเทียมกันทางสังคม (๕) การสร้างการเติบโตบนคุณภาพชีวิตที่เป็นมิตรต่อสิ่งแวดล้อม (๖) การปรับสมดุลและพัฒนา ระบบการบริหารจัดการภาครัฐ เพื่อให้เกิดความมั่นคง มั่งคั่ง ยั่งยืน	(๕)	
๕.๕.เป้าหมาย (ผลผลิตของโครงการ) มีความสอดคล้องกับแผนพัฒนาเศรษฐกิจและสังคมแห่งชาติ	โครงการมีความสอดคล้องแผนพัฒนาเศรษฐกิจและสังคมแห่งชาติ ฉบับที่ ๑๒ โดย (๑) ยึดหลักปรัชญาของเศรษฐกิจพอเพียง (๒) ยึดคนเป็นศูนย์กลางการพัฒนา (๓) ยึดวิสัยทัศน์ภายใต้ยุทธศาสตร์ชาติ๒๐ ปี (๔) ยึดเป้าหมายอนาคตประเทศไทย๒๕๗๙ (๕) ยึดหลักการนำไปสู่การปฏิบัติให้เกิดสัมฤทธิ์อย่างจริงจังใน ๕ ปีที่ต่อยอดไปสู่ผลสัมฤทธิ์ที่เป็นเป้าหมายระยะยาว ภายใต้แนวทางการพัฒนา (๑) การยกระดับศักยภาพการแข่งขันและการหลุดพ้นกับดักรายได้ปานกลางสู่รายได้สูง (๒) การพัฒนาศักยภาพคนตามช่วงวัยและการปฏิรูประบบเพื่อสร้างสังคมสูงวัย	(๕)	

ประเด็นการพิจารณา	รายละเอียดหลักเกณฑ์	คะแนน เต็ม	คะแนนที่ ได้
	<p>อย่างมีคุณภาพ (๓) การลดความเหลื่อมล้ำทางสังคม (๔) การรองรับการเชื่อมโยงภูมิภาคและความเป็นเมือง (๕)การสร้างความเร็วเติบโตทางเศรษฐกิจและสังคมอย่างเป็นมิตรกับสิ่งแวดล้อม(๖)การบริหารราชการแผ่นดินที่มีประสิทธิภาพ</p>		
<p>๕.๖.โครงการมีความสอดคล้องกับ Thailand ๔.๐</p>	<p>โครงการมีลักษณะหรือสอดคล้องกับการปรับเปลี่ยนโครงสร้างเศรษฐกิจไปสู่ Value – Based Economy หรือเศรษฐกิจที่ขับเคลื่อนด้วยนวัตกรรม ทำน้อย ได้มาก เช่น (๑) เปลี่ยนจากการผลิตสินค้าโภคภัณฑ์ไปสู่สินค้าเชิงนวัตกรรม (๒) เปลี่ยนจากการขับเคลื่อนประเทศด้วยภาคอุตสาหกรรม ไปสู่การขับเคลื่อนด้วยเทคโนโลยีความคิดสร้างสรรค์และนวัตกรรม (๓) เปลี่ยนจากการเน้นภาคการผลิตสินค้าไปสู่การเน้นภาคบริการมากขึ้น รวมถึงโครงการที่เติมเต็มด้วยวิทยาการ ความคิดสร้างสรรค์ นวัตกรรม วิทยาศาสตร์ เทคโนโลยี และการวิจัยและพัฒนาแล้วต่อยอดความได้เปรียบเชิงเปรียบเทียบ เช่น ด้านเกษตร เทคโนโลยีชีวภาพ สาธารณสุข วัฒนธรรม ฯลฯ</p>	(๕)	
<p>๕.๗.โครงการสอดคล้องกับยุทธศาสตร์จังหวัด</p>	<p>โครงการพัฒนาท้องถิ่นที่มีความสอดคล้องกับห้วงระยะเวลาของแผนพัฒนาจังหวัดที่ได้กำหนดขึ้น เพื่อขับเคลื่อนการพัฒนาท้องถิ่นเสมือนหนึ่งการขับเคลื่อนการพัฒนาจังหวัด ซึ่งไม่สามารถแยกส่วนใดส่วนหนึ่งออกจากกันได้ นอกจากนี้โครงการพัฒนาท้องถิ่นต้องเป็นโครงการเชื่อมต่อหรือเดินทางไปด้วยกันกับยุทธศาสตร์จังหวัดที่ได้กำหนดขึ้นที่เป็นปัจจุบัน</p>	(๕)	
<p>๕.๘.โครงการแก้ไขปัญหาความยากจนหรือเสริมสร้างให้ประเทศชาติมั่นคง มั่งคั่ง ยั่งยืนภายใต้หลักประชารัฐ</p>	<p>เป็นโครงการที่ดำเนินการภายใต้พื้นฐานความพอเพียงที่ประชาชนดำเนินการเองหรือร่วมดำเนินการ เป็นโครงการต่อยอดและขยายได้เป็นโครงการที่ประชาชนต้องการเพื่อให้เกิดความยั่งยืน ซึ่งมีลักษณะที่จะให้ท้องถิ่นมีความมั่นคง มั่งคั่ง ยั่งยืน เป็นท้องถิ่นที่พัฒนาแล้ว ด้วยการพัฒนาตามปรัชญาเศรษฐกิจพอเพียง</p>	(๕)	
<p>๕.๙.งบประมาณมีความสอดคล้องกับเป้าหมาย (ผลผลิตของโครงการ)</p>	<p>งบประมาณโครงการพัฒนาจะต้องคำนึงถึงหลักสำคัญ ๕ ประการในการจัดทำโครงการได้แก่ (๑) ความประหยัด (Economy) (๒) ความมีประสิทธิภาพ (Efficiency) (๓) ความมีประสิทธิภาพ (Effectiveness) (๔) ความเหลื่อมล้ำในการพัฒนาท้องถิ่น นำไปสู่ความยุติธรรม (Equity) (๕)ความโปร่งใส ( Transparency)</p>	(๕)	

ประเด็นการพิจารณา	รายละเอียดหลักเกณฑ์	คะแนนเต็ม	คะแนนที่ได้
๕.๑๐.มีการประมาณการราคาถูกต้องตามหลักวิธีการงบประมาณ	การประมาณการราคาเพื่อการพัฒนาต้องให้สอดคล้องกับโครงการ ถูกต้องตามหลักวิชาการทางช่าง หลักของราคากลาง ราคากลางท้องถิ่น มีความโปร่งใสในการกำหนดราคาและตรวจสอบได้ในเชิงประจักษ์	(๕)	
๕.๑๑.มีการกำหนดตัวชี้วัด (KPI) และสอดคล้องกับวัตถุประสงค์และที่คาดว่าจะได้รับ	มีการกำหนดดัชนีชี้วัดผลงาน (Key Performance Indicator :KPI) ที่สามารถวัดได้ (measurable) ใช้บอกประสิทธิผล (effectiveness) ใช้บอกประสิทธิภาพ (efficiency) ได้ เช่นการกำหนดความพึงพอใจการกำหนดร้อยละ การกำหนดอันเกิดจากผลของวัตถุประสงค์ที่เกิดที่สิ่งที่ได้รับ (การคาดการณ์ คาดว่าจะได้รับ)	(๕)	
๕.๑๒.ผลที่คาดว่าจะได้รับสอดคล้องกับวัตถุประสงค์	ผลที่ได้รับเป็นสิ่งที่เกิดขึ้นได้จริงจากการดำเนินการตามโครงการพัฒนา ซึ่งสอดคล้องกับวัตถุประสงค์ที่ตั้งไว้ การได้ผลหรือผลที่เกิดขึ้นจะต้องเท่ากับวัตถุประสงค์หรือมากกว่าวัตถุประสงค์ ซึ่งการเขียนวัตถุประสงค์ควรคำนึงถึง (๑) ความเป็นไปได้และมีความเฉพาะเจาะจงในการดำเนินงานตามโครงการ (๒) วัดและประเมินผลระดับของความสำเร็จได้ (๓) ระบุสิ่งที่ต้องการดำเนินงานอย่างชัดเจนและเฉพาะเจาะจงมากที่สุด และสามารถปฏิบัติได้ (๔) เป็นเหตุเป็นผล สอดคล้องกับความเป็นจริง (๕) ส่งผลต่อการบ่งบอกเวลาได้	(๕)	
	<b>รวม</b>	<b>๑๐๐</b>	<b>คะแนน</b>

## การวัดผลในเชิงปริมาณและเชิงคุณภาพ

โดยใช้รูปแบบเชิงพรรณนา ซึ่งสามารถแสดงได้ทั้งการอธิบายเชิงสถิติ รูปภาพ กราฟ ข้อมูลต่างๆ จาก

๑. ใช้แบบสำหรับการติดตามและประเมินผลเชิงปริมาณและคุณภาพ

(๑) แบบตัวบ่งชี้การปฏิบัติงาน (Performance Indicators)

(๒) แบบบัตรคะแนน (Scorecard Model) หรือ Scorecard Model ของ Kaplan & Norton

(๓) แบบมุ่งวัดผลสัมฤทธิ์ (Result Framework Model (RF))

(๔) แบบเชิงเหตุผล (Logical Model) ตัวแบบเชิงเหตุผล หรือ Logical Model

(๕) แบบกระบวนการวัดการปฏิบัติงาน (Process Performance Measurement System (PPMS))

ระบบการวัดกระบวนการปฏิบัติงานหรือ PPMS

(๖) แบบการประเมินโดยใช้วิธีการแก้ปัญหาหรือเรียนรู้จากปัญหาที่เกิดขึ้น หรือ Problem –

Solving Method

(๗) แบบการประเมินแบบมีส่วนร่วม (Participatory Methods)

(๘) แบบการประเมินผลกระทบ (Impact Evaluation)

(๙) แบบการประเมินความเสี่ยง (Risk Assessment Model)

(๑๐) แบบการประเมินตนเอง (Self – assessment Model) และ

(๑๑) แบบอื่นๆ ที่องค์กรปกครองส่วนท้องถิ่นกำหนดขึ้น ทั้งนี้ต้องอยู่ภายใต้กรอบตามข้อ

(๑) – (๑๐) หรือเป็นแบบผสมก็ได้

๒. เชิงปริมาณ (Quantity) เชิงคุณภาพ (Quality) ผลที่ได้จริงๆ คืออะไร ค่าใช้จ่าย (Cost) เวลา (Time) เป็นไปตามที่กำหนดไว้หรือไม่

๓. ประชาชนได้ประโยชน์อย่างไรหรือราชการได้ประโยชน์อย่างไร

๔. วัดผลนั้นได้จริงหรือไม่ หรือวัดได้เท่าไร (Key Performance Indicator : KPIs)

๕. ผลกระทบ (Impact)

### ๔.๓ สรุปผลการพัฒนาท้องถิ่น

เทศบาลตำบลทรายมูล มีการพัฒนาท้องถิ่นในทุกๆ ด้าน โดยสรุปข้อมูลจากระบบบันทึกบัญชีขององค์กรปกครองส่วนท้องถิ่น (E-LAAS) ในส่วนของรายงานรายจ่ายจริงตามงบประมาณรายจ่าย ประจำปีงบประมาณ พ.ศ.๒๕๖๑ - ๒๕๖๔ ซึ่งมีรายละเอียด ดังนี้

สรุปรายงานผลการดำเนินการ ประจำปีงบประมาณ พ.ศ. ๒๕๖๑						
ลำดับ ที่	รายการ	โครงการ	งบประมาณ	โครงการที่สามารถดำเนินการได้ (...๕๖... โครงการ)		
				คิดเป็นร้อยละ ของแผนพัฒนา ท้องถิ่น	คิดเป็นร้อยละ ของแผนการ ดำเนินงาน	คิดเป็นร้อยละ ของข้อบัญญัติ+ เงินสะสม
๑	บรรจุในแผนพัฒนาท้องถิ่น (พ.ศ.๒๕๖๑ - ๒๕๖๕) - ปีงบประมาณ พ.ศ.๒๕๖๑	๑๘๗	๑๐๖,๐๔๙,๕๐๐	๒๙.๙๕	๔๓.๔๑	๓๕.๔๔
๒	ตั้งในข้อบัญญัติงบประมาณ	๑๕๘	๑๗,๐๔๙,๐๕๗			
๓	จากเงินสะสม	๗	๘๑๘,๐๐๐			
๔	จัดทำแผนการดำเนินงาน - ข้อบัญญัติ = ๑๒๒ + - เงินสะสม = ๗	๑๒๙	๓๓,๗๒๕,๕๘๐ (๓๕,๘๙๕,๙๘๐+ ๑,๘๒๙,๕๐๐)			
๕	สามารถดำเนินการได้ - ข้อบัญญัติ = ๔๙ + - เงินสะสม = ๗	๕๖	๒๑,๕๓๖,๔๑๔ (๑๙,๗๐๖,๙๑๔+ ๑,๘๒๙,๕๐๐)			

สรุปรายงานผลการดำเนินการ ประจำปีงบประมาณ พ.ศ. ๒๕๖๒						
ลำดับ ที่	รายการ	โครงการ	งบประมาณ	โครงการที่สามารถดำเนินการได้ (..๓๕... โครงการ)		
				คิดเป็นร้อยละ ของแผนพัฒนา ท้องถิ่น	คิดเป็นร้อยละ ของแผนการ ดำเนินงาน	คิดเป็นร้อยละ ของข้อบัญญัติ+ เงินสะสม
๑	บรรจุในแผนพัฒนาท้องถิ่น (พ.ศ.๒๕๖๑ - ๒๕๖๕) - ปีงบประมาณ พ.ศ. ๒๕๖๒	๒๐๖	๒๓๐,๕๙๙,๕๐๐	๑๖.๙๙	๒๘.๔๖	๔๑.๑๘
๒	ตั้งในข้อบัญญัติงบประมาณ	๘๕	๒๖,๘๙๔,๙๒๓			
๓	จ่ายขาดเงินสะสม	-	-			
๔	จัดทำแผนการดำเนินงาน - ข้อบัญญัติ = ๑๒๓ - เงินสะสม = -	๑๒๓	๓๔,๓๖๘,๗๐๙			
๕	สามารถดำเนินการได้ - ข้อบัญญัติ = ๓๕ - เงินสะสม = -	๓๕	๑๗,๕๑๑,๕๐๒.๗๔			

สรุปรายงานผลการดำเนินการ ประจำปีงบประมาณ พ.ศ. ๒๕๖๓						
ลำดับ ที่	รายการ	โครงการ	งบประมาณ	โครงการที่สามารถดำเนินการได้ (๑๕ โครงการ)		
				คิดเป็นร้อยละ ของแผนพัฒนา ท้องถิ่น	คิดเป็นร้อยละ ของแผนการ ดำเนินงาน	คิดเป็นร้อยละ ของข้อบัญญัติ+ เงินสะสม
๑	บรรจุในแผนพัฒนาท้องถิ่น (พ.ศ.๒๕๖๑ - ๒๕๖๕) - ปีงบประมาณ พ.ศ. ๒๕๖๓ + เพิ่มเติม ฉบับที่ ๑ - ๒	๒๑๙	๒๔๒,๘๔๓,๕๐๐	๖.๘๕	๑๖.๔๘	๒๐.๕๕
๒	ตั้งในข้อบัญญัติงบประมาณ	๗๓	๒๓,๓๕๕,๖๔๓			
๓	จ่ายขาดเงินสะสม	-	-			
๔	จัดทำแผนการดำเนินงาน - ข้อบัญญัติ = ๙๑ - เงินสะสม = -	๙๑	๓๑,๘๖๗,๙๔๓			
๕	สามารถดำเนินการได้ - ข้อบัญญัติ = ๑๕ - เงินสะสม = -	๑๕	๑๔,๗๖๓,๒๗๒.๘๙			

สรุปรายงานผลการดำเนินการ ประจำปีงบประมาณ พ.ศ. ๒๕๖๔						
ลำดับ ที่	รายการ	โครงการ	งบประมาณ	โครงการที่สามารถดำเนินการได้ (....๑๒....โครงการ)		
				คิดเป็นร้อยละ ของแผนพัฒนา ท้องถิ่น	คิดเป็นร้อยละ ของแผนการ ดำเนินงาน	คิดเป็นร้อยละ ของข้อบัญญัติ+ เงินสะสม
๑	บรรจุในแผนพัฒนาท้องถิ่น (พ.ศ.๒๕๖๑ - ๒๕๖๕) - ปีงบประมาณ พ.ศ. ๒๕๖๔ + เพิ่มเติม ฉบับที่ ๓	๒๒๑	๒๓๘,๙๐๓,๕๐๐	๕.๔๓	๑๗.๖๕	๑๗.๙๑
๒	ตั้งในข้อบัญญัติงบประมาณ	๖๗	๑๑,๓๔๘,๗๔๓			
๓	จ่ายขาดเงินสะสม	-				
๔	จัดทำแผนการดำเนินงาน - ข้อบัญญัติ = ๖๘ - เงินสะสม = -	๖๘	๒๓,๒๗๑,๑๔๓			
๕	สามารถดำเนินการได้ - ข้อบัญญัติ = - เงินสะสม = -	๑๒	๕,๖๓๕,๒๙๖			

สรุปรายงานผลการดำเนินการ ประจำปีงบประมาณ พ.ศ. ๒๕๖๕						
ลำดับ ที่	รายการ	โครงการ	งบประมาณ	โครงการที่สามารถดำเนินการได้ (.....โครงการ)		
				คิดเป็นร้อยละ ของแผนพัฒนา ท้องถิ่น	คิดเป็นร้อยละ ของแผนการ ดำเนินงาน	คิดเป็นร้อยละ ของข้อบัญญัติ+ เงินสะสม
๑	บรรจุในแผนพัฒนาท้องถิ่น (พ.ศ.๒๕๖๑ - ๒๕๖๕) - ปีงบประมาณ พ.ศ. ๒๕๖๕ + เพิ่มเติม ฉบับที่ ๔	๒๓๕	๒๔๔,๙๕๕,๕๐๐			
๒	ตั้งในข้อบัญญัติงบประมาณ					
๓	จ่ายขาดเงินสะสม					
๔	สามารถดำเนินการได้ - ข้อบัญญัติ = เงินสะสม =					

## ๔.๔ ข้อเสนอแนะในการจัดทำแผนพัฒนาท้องถิ่นในอนาคต

### ๔.๔.๑ ผลกระทบนำไปสู่ออนาคต

๑. ไม่สามารถนำแผนที่วางไว้ไปจัดทำงบประมาณรายจ่ายประจำปีได้ทั้งหมดเนื่องจากงบประมาณที่มีอย่างจำกัด
๒. โครงการที่หมู่บ้านนำเสนอเข้าแผนฯ บางโครงการเมื่อประเมินความเป็นไปได้ของโครงการแล้วอาจไม่สามารถดำเนินการได้ทันที จึงต้องเตรียมความพร้อมของโครงการและนำไปปฏิบัติในปีต่อไป
๓. บางโครงการที่บรรจุในแผนพัฒนาท้องถิ่น ได้ระบุงบประมาณไว้เพื่อการประสานแผนไปยังหน่วยงานอื่น แต่ไม่ได้รับการจัดสรรงบประมาณ จึงทำให้ไม่สามารถบรรลุวัตถุประสงค์ตามแผนพัฒนา

### ๔.๔.๒ ข้อเสนอแนะ ผลจากการพัฒนา

๑. การจัดทำแผนพัฒนาท้องถิ่นควรพิจารณาให้มีความสอดคล้องกับยุทธศาสตร์การพัฒนาจังหวัด ตลอดจนนโยบายการพัฒนาการในระดับที่สูงขึ้นไป เพื่อให้การพัฒนาท้องถิ่นมีความยั่งยืนในเชิงของการกำหนดนโยบายและการบริหารงานที่มีประสิทธิภาพ
๒. การจัดทำแผนพัฒนาท้องถิ่น ควรพิจารณาในมิติของงบประมาณ และควรคำนึงถึงสถานะกรคลังในการพิจารณาโครงการ/กิจกรรมที่บรรจุลงในแผนพัฒนาท้องถิ่น
๓. ควรเร่งรัดให้มีการดำเนินโครงการ/กิจกรรมที่ตั้งในข้อบัญญัติงบประมาณรายจ่ายให้สามารถดำเนินการในปีงบประมาณนั้น
๔. พิจารณาตั้งงบประมาณให้เพียงพอและเหมาะสมกับภารกิจแต่ละด้าน ซึ่งจะช่วยลดปัญหาในการโอน/เพิ่ม /ลด โอนไปตั้งจ่ายเป็นรายการใหม่ และเพื่อให้การบริหารงานเกิดประสิทธิภาพสูงสุด